Découverte

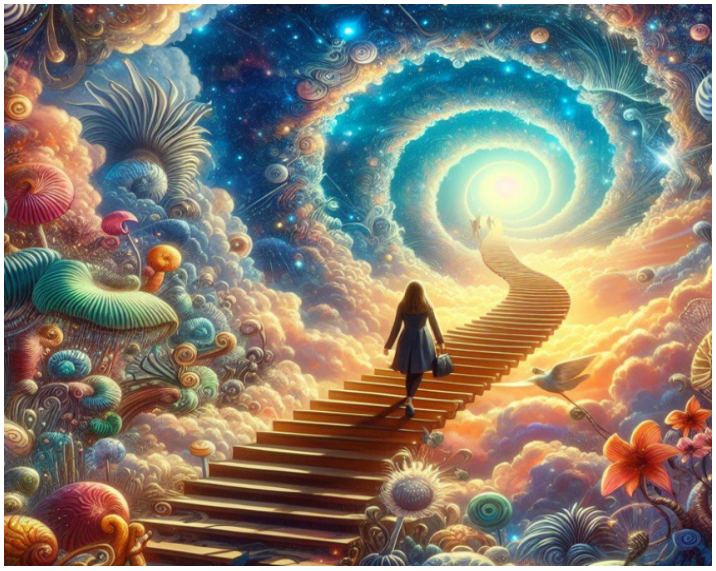

Yves Perriard

Septembre 2026

10 ÉTAPES vers une nouvelle vie

12 PRINCIPES pour cette nouvelle vie

9 DIRECTIVES pour les dirigeants d'église

Télécharge ce livre gratuitement sur :

healingallnations.org

Si ce livre gratuit t'a aidé, peux-tu, S'IL TE PLAÎT, faire un don via mon site ?

Table des matières

À propos de l'auteur 12
Objectifs et défis de ce livre 13

En quoi ce livre diffère-t-il des autres ? 14
Partie 1 : Le processus de conversion 14
Partie 2 : Comment vivre la vie chrétienne 14
Partie 3 : Dirigeants d'église 15

10 ÉTAPES POUR UNE NOUVELLE VIE 17

1 – DIEU VEUT UNE RELATION AVEC TOI 19
Dieu nous a créés pour avoir une relation d'amour avec Lui 19
L'amour implique la liberté 19
La liberté implique un risque 19
L'homme a fait un choix qui a eu des conséquences dramatiques 20
Dieu nous aime toujours même si nous nous sommes rebellés contre Lui 20
La réponse finale est en Jésus 20

⟶ QUESTIONS - Dieu veut une relation avec toi 22

2 - JÉSUS EST LA RÉPONSE 25

Il était 100 % homme : 25
Il avait le même corps, les mêmes émotions, la même volonté et le même esprit que nous 25
Il a souffert comme nous 25

Il était 100 % Dieu 26
1. Il a fait des miracles comme personne d'autre 27
2. Il prétendait être sans péché 27
3. Il affirmait avoir l'autorité de pardonner les péchés 28
4. Il a affirmé bien d'autres choses que personne d'autre n'a jamais affirmées 28
5. Il a affirmé qu'Il ressusciterait d'entre les morts et Il l'a fait 29

⟶ QUESTIONS - Jésus est la réponse 30

3 - LA MAUVAISE NOUVELLE 35
Tu as péché 35
Tes péchés te contrôlent 35
Tes péchés t'enlèvent la joie et la paix 36
Tes péchés te retrouveront et tu souffriras 36
Tes péchés apportent des malédictions 36
Tes péchés ont crucifié le Fils de Dieu 37
Tu ne peux pas retirer ta condamnation par tes bonnes actions 37
Dans cette vie, tes péchés te séparent de Dieu 38
Après la mort, tes péchés te sépareront complètement de Dieu 38
Tu seras jugé et condamné 39

⟶ QUESTIONS - La mauvaise nouvelle 40

4 – LA BONNE NOUVELLE 44
Sur la croix, Jésus a pris sur lui tes péchés, tes malédictions et ta condamnation 44
Jésus a pris sur lui ta culpabilité 44
Sur la croix, Jésus a été abandonné par Dieu pour prendre ta place 45
Tous tes péchés ont été pardonnés 45
Dieu t'a adopté comme Son propre enfant dans Sa famille (l'Église) 45
Tu ne seras jamais condamné 46
Dieu t'offre une vie extraordinaire avec les 12 bienfaits suivants 46

⟶ QUESTIONS - La Bonne Nouvelle 48

5 – RECONNAIS TES PÉCHÉS 52

TES PROPRES PÉCHÉS 54
Paresse, irresponsabilité 55
Égoïsme 56
Addictions 57
Colère et haine 58
Basse estime de soi 59
Propre justice de soi 61
Occultisme 61
Fausses religions et philosophies 63

TES PÉCHÉS EN RELATION AVEC LES AUTRES 66
Orgueil 66
Immoralité sexuelle 68
Mensonges, trahison, malhonnêteté 69
Rébellion 70
Envie, jalousie, cupidité 70
Le manque de pardon 71
Divisions 71
Ne remplit pas ses rôles familiaux 72
Un mauvais mari 72
Une mauvaise épouse 74
De mauvais parents 75
De mauvais enfants 76

⟶ QUESTIONS - Reconnais tes péchés 77

6 - ARRÊTE DE PÉCHER 79
Choses que tu devrais faire pour changer 80
3 motivations fondamentales pour changer 82

⟶ QUESTIONS - Cesse de pécher 84

7 – SOIS DÉLIVRÉ 88

Que sont les démons ? 88
Les démons peuvent-ils nous influencer ? 89
3 étapes de l'influence démoniaque 91
Signes évidents d'une influence démoniaque 92

⟶ QUESTIONS - Que sont les démons et quels sont leurs niveaux de contrôle ? 93

Comment les démons influencent-ils les humains ? 95
Péchés volontaires 95
Forteresses 96

Le mal de notre passé 100
Le manque de pardon 104

⟶ QUESTIONS - Comment les démons influencent-ils les gens ? 105

Comment se déroule une délivrance ? 109
1. Découvre les sources des influences démoniaques 110
2. Confesse et renonce. Demande pardon et pardonne 110
3. Chasse les démons 112
4. Pense de façon positive et proclame-le 113

⟶ QUESTIONS - Comment se déroule une délivrance ? 115

8 - DONNE TOUTE TA VIE À DIEU 119
Arrête de vivre pour toi-même 119
Vis pour Dieu et pour les autres 120

⟶ QUESTIONS - Donne toute ta vie à Dieu 125

9 – SOIS BAPTISÉ 129
Un enterrement 129
Une résurrection avec Jésus 130
Une naissance 131
Une immersion complète dans l'eau 132
Pratiques non bibliques concernant le baptême 132
Questions sur le baptême 133
Bienfaits du baptême 135
À quoi ressemble un baptême 137

⟶ QUESTIONS - Fais-toi baptiser 138

10 – BAPTÊME DU SAINT-ESPRIT 143
Qu'est-ce que c'est ? 143
Pourquoi est-ce nécessaire ? 144
Comment cela arrive-t-il ? 144
Il faut l'expérimenter aussitôt que possible après le baptême dans l'eau 146
Cela pourrait-il arriver à d'autres moments aussi ? 147
Si je n'ai pas expérimenté cela, est-ce que je manque quelque chose ? 148
Quelles sont TOUTES les manifestations qui accompagnent le baptême de l'Esprit ? 149
Ces manifestations peuvent-elles être différentes selon les personnes ? 150

⟶ QUESTIONS - Le baptême du Saint-Esprit 151

SI TU ES CHRÉTIEN ET SOUHAITES REJOINDRE NOTRE ÉGLISE 154
1. Tu ne peux pas laisser derrière toi des conflits non résolus 154
2. Tu dois accepter de pratiquer les valeurs de notre église 155
3. Parle avec l'un de nos dirigeants 157

⟶ QUESTIONS - Si tu es chrétien et souhaites rejoindre notre église 157

RÉSUMÉ : comment devenir CHRÉTIEN 159

13 PRINCIPES POUR LA VIE CHRÉTIENNE 160

Le but de la vie chretienne : Devenir comme Jesus 161

⟶ QUESTIONS - Le but de la vie chrétienne : devenir comme Jésus 163

LES BASES

1 - ÉTUDIE TA BIBLE CHAQUE JOUR 166
7 suggestions pour étudier ta Bible 166
4 Principes de base pour interpréter la Bible 168
Étudie toujours l'opinion opposée ! 169

⟶ QUESTIONS - La Bible 171

2 – PRIE CHAQUE JOUR 173
Les 5 R de base de la prière 173
Suggestions pratiques pour la prière 177

⟶ QUESTIONS - La prière 179

3 - VOIS-TOI COMME DIEU TE VOIT 183
Vois-toi de façon realiste 184
Caractéristiques d'un chrétien mûr 184
Vois-toi positivement 188
Liste de confessions positives pour te voir comme Dieu te voit 189

⟶ QUESTIONS - Se voir correctement 192

4 - FAIS DES DISCIPLES QUI FONT DES DISCIPLES 196
Seulement 2 catégories de Chrétiens 196

LA MISSION DE TA VIE : Matthieu 28 : 18-20 198
La promesse de puissance 199
1. Va 201
2. Fais des disciples 204
3. Apprends-leur a obéir 205

⟶ QUESTIONS - Faire des disciples 208

5 - LES TROIS NIVEAUX DE FORMATION 214

1. LA FORMATION DE BASE = Sois formé comme nouveau converti et sois actif dans ton église 216
Sois formé comme nouveau converti 216
Sois actif dans ton église 217
3 choses à toujours faire lors des rassemblements de l'église 218

2. LA FORMATION HORIZONTALE = Construis des amitiés qui changent ta vie 219
1. Aie un meilleur ami 220
2. Aie des amis chrétiens très proches 220
3. Aie un petit groupe 221

3. L'ENTRAÎNEMENT VERTICAL = Sois formé par un expert 222

1. Pour ceux qui ont besoin d'une formation pour une responsabilité spécifique....223
2. Pour ceux qui travaillent à plein temps pour le Royaume....223

RÉSUMÉ des 3 étapes de formation de disciples :....226

⟶ QUESTIONS - Formation en trois niveaux....229

VIE D'EGLISE

6 - DIS LA VÉRITÉ ET SOIS HUMBLE....236

1. DIS LA VÉRITÉ....236
Ne confronte presque JAMAIS les non-croyants....236
Confronte RAREMENT des chrétiens qui ne font PAS partie de ton église....237
Confronte TOUJOURS les chrétiens de ta PROPRE église locale....237
Comment et pourquoi devrais-je dire la vérité ?....238
Quelles sont les raisons pour lesquelles nous craignons de dire la vérité ?....239

⟶ QUESTIONS - La vérité....241

2. SOIS HUMBLE....244
L'humilité commence dans la présence de Dieu....245
L'humilité, c'est rechercher les corrections, les conseils et la transparence....245
1. Recherche les corrections....246
2. Demande des conseils et des directions....248
3. Recherche la transparence....249
L'humilité, c'est chercher sincèrement la vérité....250
Sois prêt à trouver la vérité où qu'elle soit !....250
N'hésite pas à explorer plusieurs perspectives !....251
Quels sont les bienfaits de l'humilité ?....251

⟶ QUESTIONS - L'humilité....252

7 - RÉSOUS LES CONFLITS SELON LA BIBLE....257

1. N'ÉVITE JAMAIS LES CONFLITS !....258

⟶ QUESTIONS - N'évite jamais un conflit....262

2. RÉSOUS EFFICACEMENT TOUS LES CONFLITS....266
Quand tu dois résoudre un problème....266
Quand quelqu'un te présente son problème....269

⟶ QUESTIONS - Résoudre efficacement tous les conflits....271

3. PARDONNE....277
Ce que le pardon n'est PAS....277
Ce qu'est le pardon....278

⟶ QUESTIONS - Le pardon....279

8 - GRANDIS DANS TES DONS SPIRITUELS....282

1. COMPRENDS CE QUE SONT LES DONS ET LES APPELS !....283
Manifestations-dons-appels....283

Les étapes et les dualités des appels **284**

2. AIE LES JUSTES MOTIVATIONS **285**
Aime Dieu **285**
Aime les gens **285**

3. DÉCOUVRE TES DONS SPIRITUELS **286**
Dons naturels **286**
Dons surnaturels **287**

4. NE TE FAIS PAS UNE FAUSSE IDEE DES DONS **289**

5. DÉSIRE ARDEMMENT LES DONS SPIRITUELS **291**
Aie un très fort désir et un engagement **291**
Demande jusqu'à ce que tu reçoives **292**

6. PRATIQUE TES DONS AVEC AUDACITÉ ET RÉGULARITÉ **293**

7. PRATIQUE TES DONS AVEC DES MENTORS ET EN GROUPE **294**

⟶ QUESTIONS - Les dons spirituels **294**

LES 2 DONS SPIRITUELS LES PLUS COMMUNS **299**

Le DON de la GUÉRISON **299**
1. Prêche l'amour inconditionnel de Dieu 299
2. Dissipe leurs doutes 299
3. Progresse de plus en plus dans tes résultats 305

⟶ QUESTIONS - Le don de guérison **306**

LE DON DE LA PROPHÉTIE **315**
Introduction au prophétique 315
La nature et le but du prophétique 316
Les différentes manières dont le prophétique agit 317
Le processus en 3 étapes 318
Suggestions pratiques pour ceux qui souhaitent progresser dans le prophétique 319
Obstacles personnels qui limitent le prophétique : 324

⟶ QUESTIONS - Le don de prophétie **325**

TA VIE

9 – SOUFFRANCE ET FOI **333**

LA SOUFFRANCE **333**
Qu'est-ce qu'une bonne souffrance et qu'est-ce qu'une mauvaise souffrance ? **333**
Assume tes mauvaises souffrances ! **337**

⟶ QUESTIONS - La souffrance **338**

LA FOI **341**
Les révélations bibliques et les révélations personnelles **341**
Promesses à long terme et promesses à court terme **342**
La bonne peur et la mauvaise peur **344**

⟶ QUESTIONS - La foi et la peur **345**

10 – DISCIPLINE 348

ETRE EN BONNE SANTE – 5 PRINCIPES FONDAMENTAUX 349

1. Fais régulièrement des exercices physiques ! 349

⟶ QUESTIONS - L'exercice physique 350

2. Mange sainement ! 351

⟶ QUESTIONS - Une alimentation saine 358

3. Fais régulièrement des jeûnes et des cures ! 364

⟶ QUESTIONS - Le jeûne et les cures de détoxification 366

4. Repose-toi régulièrement et fais des thérapies, autant que possible dans la nature ! 368

⟶ QUESTIONS - Le repos et les thérapies 369

5. Aie une attitude positive et spirituelle ! 371

⟶ QUESTIONS - Une attitude positive et spirituelle 372

APPRENDS A TE FIXER DES OBJECTIFS 376
1. Avoir des objectifs clairs, réalistes et positifs donnés par Dieu 376
2. Écris tous tes objectifs sur UNE seule feuille de papier et regarde-la constamment 377
3. Fixe une date limite précise pour ton objectif final 378
4. Décompose ton objectif final en objectifs plus petits 378
5. Annonce ton objectif à tout le monde et implique des partenaires dans ton projet 379

⟶ QUESTIONS - Fixe-toi des objectifs 380

11 - DEVIENS LE MEILLEUR NUMÉRO 1 OU 2 383

1. REMPLIS TON RÔLE 383
Rôle du numéro 1 385
Que signifie être numéro 1 pour un mari ? 385
Rôle du numéro 2 387
Que signifie être numéro 2 pour une épouse ? 387
Tu veux un mariage qui marche ? Fais avec ton conjoint une liste de vos attentes mutuelles ! 389
1. Sur une seule feuille de papier, note tout ce que tu souhaites qu'il/elle change 389
2. Écris seulement ce qui est possible de changer, ce qui est raisonnable et ce qui est biblique 390
3. Considère ta propre responsabilité 390
4. Décide quelles sont les deux choses les plus importantes à changer 391
5. Rends des comptes à un ou plusieurs couples 391
Et si notre mariage ne marche pas ? Puis-je divorcer ? 392
Quand puis-je divorcer ? 392
Voici comment devrait se dérouler le processus d'une thérapie conjugale 393
Je n'ai aucune raison biblique de divorcer, mais la vie avec lui/elle est si difficile que devrais-je faire ? 394

⟶ QUESTIONS - Ton mariage 395

2. COMMENT FONCTIONNE CONCRÈTEMENT L'OBÉISSANCE CHRÉTIENNE ? 411
Situation 1 = Tu fais exactement ce qu'on attend de toi 411
Situation 2 = Tu as l'impression d'avoir une meilleure idée 412
Situation 3 = Tu as une très forte raison pour laquelle tu ne peux pas obéir 413
Situation 4 = Tu es convaincu que ce qu'on te demande est un péché 413

3. LES RÔLES DES RESPONSABLES D'ÉGLISE ET NOTRE RÔLE À LEUR ÉGARD 414
Le rôle des responsables d'église 414
Notre rôle à leur égard 415
Diverses situations relatives à la soumission aux dirigeants de l'Église 416

⟶ QUESTIONS - Ton obéissance 417

12 – AIE UNE JUSTE VISION DE L'ARGENT 425
1. Sauver des âmes doit être la priorité de ta vie 427
2. Fais preuve de discipline et de perspicacité dans la gestion de tes finances 428
3. Mets ta foi en Dieu, pas dans l'argent 428
4. Principes financiers pour te bénir et te protéger 431
5. Comment et à qui dois-tu donner ton argent ? 434

⟶ QUESTIONS - L'argent 436

13 – SEPT MOYENS D'ENTENDRE DIEU 447
1. Dieu parle à travers la Bible 448
2. Dieu parle à travers tes propres désirs et tes dons 449
3. Dieu parle quand tu obéis 450
4. Dieu parle par la prière et le jeûne 450
5. Dieu parle à travers la sagesse, la raison et l'expérience des autres 451
6. Dieu parle par des confirmations surnaturelles 452
7. Dieu parle à travers la paix de ton cœur 452

⟶ QUESTIONS - Entendre Dieu 453

TESTE-TOI : ES-TU UN CHRETIEN MUR ? 455

9 DIRECTIVES POUR LES DIRIGEANTS DE L'ÉGLISE 459

1 - ÉTUDIE CE QUE LES AUTRES CHRETIENS CROIENT 461

42 DOCTRINES CHRETIENNES FONDAMENTALES 462

22 DOCTRINES AUX INTERPRETATIONS DIVERGENTES 481

2 – DISCERNE LES GRANDS ENJEUX CONTEMPORAINS A LA LUMIERE DE LA BIBLE 484

1. Sujets essentiels à examiner 487

2. Sujets non négociables 489

3. Des enjeux absolument cruciaux pour la vie sur Terre 491
Notre santé 491
Notre environnement 492
Notre système politique 493
Reste vigilant face à toute forme de dictature ! 493
Quel pourrait être un système politique idéal aujourd'hui ? 496
Notre royaume ne vient pas de ce monde ! 499
Dénonce les dérives de la gauche et de la droite ! 501

3 - NE SOIS PAS LÉGALISTE 508
1. Lois absolues 509
2. Lois neutres 509
3. Lois légalistes 510
Signes évidents que ton église est légaliste 511

4 - PRÊCHE AVEC EXCELLENCE 513
Quels sont leurs besoins ? 514
Quel est ton objectif principal ? 514
Décompose ton objectif en 3 à 5 points clés 515
Remplis chaque point avec quoi – comment – pourquoi – fais-le 516
Attache une introduction et une conclusion à ton plan 519
Comment faire une excellente introduction 519
Comment faire une excellente conclusion 521
Divise ton sermon en sections chronométrées 522
LISTE DE CONTRÔLE POUR UN SERMON 523

5 – VIS DES CULTES EXTRAORDINAIRES 528
1. Nos chants : à Dieu, mais aussi les uns aux autres 528
2. Nos dons spirituels : pleinement utilisés dans les cultes 535
3. Nos offrandes : inspirées par des enseignements financiers utiles 537
4. Nos prières et le repas du Seigneur : pour bâtir notre unité 538

6 - RESTAURE L'ADN ET LES 6 MINISTÈRES DE L'ÉGLISE PRIMITIVE 542
1. Aie des relations centrées sur la transformation du caractère 542
2. Fais des disciples qui, à leur tour, en feront d'autres 543
3. Restaure les 6 ministères de l'Église primitive avec leurs qualifications bibliques 545
Ce que les 6 ministères signifient concrètement pour nous aujourd'hui 554
Apôtres 554
Évangélistes 555
Pasteurs 558
Enseignants et prophètes 559
Diacres 559

7 - SOIS ORGANISÉ COMME L'ÉGLISE PRIMITIVE 560
Des structures d'église non bibliques 560
La structure de l'église primitive 561
Qu'en est-il des organisations para-ecclésiales ? 565
Les 4 niveaux d'autorité dans l'Église primitive 566
Pourquoi les églises devraient-elles être décentralisées ? 569

8 – RESTAURE LES RACINES JUIVES DE L'ÉGLISE PRIMITIVE 571

POURQUOI LES JUIFS ? 571
1) Dieu n'a pas rejeté Israël 571
2) Les bénédictions surnaturelles sur Israël le prouvent 571
3) Les plans stratégiques de Dieu le prouvent 572
4) Les prophéties de Jésus le prouvent 573

POURQUOI LES RACINES JUIVES ? 575
ASPECTS POSITIFS de la loi 576
Paul a suivi la Loi à 100 % 579
Aspects « NÉGATIFS » de la loi 580
Paul n'était pas contre la loi, mais contre le LÉGALISME ! 583
Passages mal compris concernant la loi 585

Implications pour aujourd'hui **590**

Restaure les RACINES JUIVES si tu veux restaurer l'ÉGLISE PRIMITIVE ! **592**
Obligations minimales pour tous **593**
Sept principes fondamentaux pour restaurer les racines juives (commandés dans la Bible) **593**
Entretiens un lien fort et une identification avec Israël. 593
Aborde le Nouveau Testament dans une perspective théologique et culturelle juive. 595
Garde le repos du Shabbat. 597
Célèbre les sept fêtes bibliques. 598
Suis les lectures hebdomadaires de la Torah et prêche en lien avec elles 599
Retourne au modèle juif d'organisation. 599
Fais des disciples selon le modèle juif. 600
Bonus : Intègre certains éléments de la liturgie juive dans ton culte 601
D'autres commandements bibliques si tu veux aller plus loin **602**
Cinq commandements liés à la terre d'Israël qui peuvent néanmoins avoir une application universelle : ... 603
Commandés, mais suivis seulement par les Juifs 605
Commandements bibliques qui pourraient avoir des implications aujourd'hui **607**
Non commandé dans la Bible, mais culturellement prôné pour les croyants juifs, surtout en Israël **609**

9 - RECONNAIS LES TEMPS DE DÉSERT **612**

1. Aie une perspective biblique des temps de désert. **612**

2. Les quatre périodes de désert. **613**
1. Dépouillement et brisement **614**
2. Lutter pour retrouver Dieu et se retrouver soi-même **614**
3. Trouver une véritable intimité et paix avec Dieu **616**
4. Voir le bout du tunnel et en sortir patiemment **618**

3. Ce que tu dois faire dans les temps de désert. **619**
Garde une perspective juste : chaque leçon te prépare pour l'avenir. 619
Prie autant que tu peux, jusqu'à atteindre tes limites. 620
Sers de tout ton cœur, comme si c'était pour le Seigneur. 620
Si tu n'as pas de rêves, rêve pour les autres : un jour, tout te reviendra. 621
Apprends à dépendre du pouvoir miraculeux du Saint-Esprit. 621
Choisis 2 ou 3 amis avec qui tu peux être totalement ouvert. 622
Pardonne... mais ne deviens pas une victime. 622
Tu n'es pas seul. 622

QUESTIONS DIFFICILES APRES AVOIR LU TOUT LE LIVRE **623**
As-tu vécu une conversion qui a changé ta vie ? **623**
Vis-tu comme Jésus ? **623**
Es-tu un leader selon la Bible ? **625**

À propos de l'auteur

(Pour plus d'informations, tu peux consulter mon propre site web)

healingallnations.org

N'ayant pas grandi dans une religion et n'ayant jamais mis les pieds dans un lieu de culte avant mes 18 ans, c'est en tant que berger isolé dans les Alpes suisses que j'ai découvert par hasard une Bible, un objet totalement inconnu pour moi. En la lisant seul, je suis devenu captivé par les Évangiles et j'ai immédiatement ressenti un **profond amour pour Jésus.** Quelques mois plus tard, en redescendant des montagnes, j'ai rencontré un groupe de gitans itinérants qui m'ont baptisé. Après avoir parlé avec eux, j'ai pris la résolution de proclamer Jésus à toutes les nations de la terre.

Depuis 1983, soit depuis plus de 40 ans, **j'ai planté et fortifié des églises dans 10 pays et sur 4 continents.**

Certaines églises ont connu une croissance fulgurante, atteignant des centaines de membres, tandis que d'autres étaient plus modestes, comptant entre 50 et 100 personnes. Si j'ai parfois passé seulement quelques mois dans certains lieux, j'y ai passé en moyenne cinq ans dans la plupart des cas.

Mon voyage m'a conduit dans des villes célèbres comme Genève, Boston, Paris, Berlin, Zurich, Vancouver, Odessa et Jérusalem. Il m'a également permis de découvrir des lieux moins connus tels que Wroclaw en Pologne, Irkoutsk, située sur les rives du magnifique lac Baïkal près de la Mongolie, Gorno-Altaïsk, nichée près de la frontière montagneuse de la Chine, Barnaul, dans les plaines glaciales de la Sibérie centrale, Voronej, au cœur de l'ouest de la Russie, et plusieurs villes d'Israël, dont Nazareth, Rishon Letzion, Ashkelon et Beersheba.



Dans tout cela, j'ai été animé par la passion de restaurer le modèle de l'église primitive, visant à mieux refléter Jésus et à changer le monde. En conséquence, j'ai été témoin d'innombrables baptêmes et miracles de toutes sortes, tout en affrontant les épreuves constantes liées à la fondation d'églises et au fait d'être étranger sur quatre continents différents et dans huit pays.

En raison de ma constante recherche de la vérité, j'ai **deux fois tout perdu** et j'ai dû traverser deux « déserts » douloureux par la suite. La première fois, c'était avec une dénomination qui, à l'époque, connaissait la croissance la plus rapide au monde. Parce qu'elle devenait de plus en plus légaliste et sectaire, j'ai choisi de la quitter, laissant derrière moi dix années de ma vie. La deuxième fois est survenue lors d'une expérience extraordinaire avec le Saint-Esprit, ce qui m'a forcé à quitter l'église dont j'avais fait partie pendant huit ans. Malgré ces expériences, je ne garde de rancune envers aucun des deux groupes et considère ces « pertes » comme des étapes précieuses de ma croissance spirituelle.

Mes activités intellectuelles et professionnelles sont aussi diverses que ma passion pour la vie. J'ai d'abord étudié **l'agriculture** et travaillé dans ce domaine pendant quelques années avant de me spécialiser en **peinture et histoire de l'art** à Genève. J'ai ensuite étudié **la géopolitique** à la Sorbonne à Paris et travaillé comme cadre supérieur dans **le monde des affaires**. J'ai obtenu une licence en **linguistique** en Russie (je parle une demi-douzaine de langues). Par la suite, j'ai obtenu un **master en leadership mondial** au Fuller Theological Seminary en Californie. Mes dons spirituels incluent le **leadership**, **la guérison** et **la prophétie**.





Je suis né et j'ai grandi à Genève, je suis **suisse**, avec une **mère d'origine allemande** et un **père suisse français**. En changeant d'avion, j'ai rencontré ma future **épouse russe**, Anna, dans un aéroport. Après seulement 30 minutes, je suis tombé amoureux d'elle, et trois mois plus tard, le 6 novembre 1994, nous nous sommes mariés. Elle a grandi en Union soviétique (voir les photos d'elle à droite) et, comme beaucoup de Juifs russes de cette époque elle n'avait jamais fréquenté de synagogue ni lu la Bible. En 1991, après seulement deux semaines à traduire des leçons bibliques pour des missionnaires américains, elle a été convaincue que Jésus était son Messie et a été baptisée.



Nos deux fils américains sont croyants et travaillent en Amérique du Nord, l'un dans l'industrie cinématographique et l'autre en politique.

En 2019, **nous avons fait notre Aliyah à Israël**, devenant citoyens israéliens. Nous avons fondé de nombreuses congrégations à travers la Terre Sainte, encourageant des assemblées messianiques et enseignant aux nations la restauration des racines juives de l'Église primitive.

Objectifs et défis de ce livre

🎯 Les 3 objectifs de ce livre

En 40 ans, j'ai personnellement conduit énormément de personnes à Christ, implanté des Églises sur 4 continents, et consacré de nombreuses années à l'étude de la théologie au niveau master. Tout cela a forgé en moi de profondes convictions sur ce que devrait être une véritable vie d'Église biblique.

Même si ce livre a été écrit, au départ, pour le monde slave, son contenu reste pertinent pour la plupart des cultures, en particulier pour des personnes sans arrière-plan religieux.

Ce manuel se divise en 3 parties :

1. **Donner aux croyants un système pratique et progressif pour accompagner une personne, étape par étape, de l'incrédulité complète jusqu'au baptême.**

2. **Donner aux nouveaux croyants une fondation pratique autour de trois priorités : les bases, l'Église et la vie personnelle.**

3. **Équiper les responsables d'Église avec des perspectives pratiques, parfois exigeantes, qu'ils trouveront rarement ailleurs.**



En quoi ce livre diffère-t-il des autres ?

Ce livre se distingue par une vision audacieuse et exigeante dans trois domaines clés : *la conversion*, *la vie chrétienne* et *comment former des leaders selon la Bible.* Il ne promeut pas une théologie édulcorée ni des disciples superficiels, mais appelle plutôt à une foi radicale, fondée bibliquement et remplie de puissance.

Partie 1 : Le processus de conversion

- **Repentance claire et délivrance** : avant le baptême, les incroyants doivent comprendre profondément de quoi se repentir, passer par une *délivrance d'influences démoniaques*, et pleinement comprendre le *prix à payer pour suivre Jésus*.

- **Véritable plénitude du Saint-Esprit** : les convertis doivent recevoir une *véritable puissance surnaturelle* du Saint-Esprit — pas seulement des manifestations superficielles — ce qui amène *des résultats visibles et surnaturels*, de l'audace et *une vie* transformée.

Partie 2 : Comment vivre la vie chrétienne

- **Dévotion quotidienne et humilité théologique** : les disciples doivent *étudier la Bible et prier chaque jour*, tout en conservant l'humilité nécessaire *pour considérer sérieusement des vues théologiques différentes des leurs*.

- **Poursuite active des dons** spirituels : tous les disciples doivent *rechercher ardemment les dons surnaturels et progresser dans leur exercice*, car ceux-ci sont essentiels à *l'évangélisation et à l'édification de l'église*.

- **Générosité et sacrifice** : les croyants doivent vivre avec *suffisamment de ressources financières pour aider les autres*, mais en même temps adopter un *mode de vie simple et* sacrificiel fondé sur la foi. Ce livre rejette la théologie de la prospérité qui est souvent *enracinée dans la cupidité et le matérialisme*.

- **Santé radicale par la sagesse et la discipline** : Les chrétiens sont appelés à vivre en bonne *santé*, et pas seulement à rechercher des guérisons faciles. Ce livre expose *cinq piliers de la santé physique*, dont *l'alimentation, le repos, le jeûne, l'exercice et une juste attitude*.

Une connaissance biblique sans un changement de caractère est vaine (2 Pierre 1 : 8)

- **Évangélisation personnelle et formation de disciples** : chaque croyant doit *évangéliser jusqu'à ce qu'il trouve des personnes ouvertes* qu'il baptise puis forme comme disciples. Un chrétien qui ne fait pas de disciples est décrit comme *égoïste et inutile aux yeux de Dieu*. La seule stratégie qui change vraiment le monde est de faire des disciples un par un.

- **Santé relationnelle** : les croyants doivent *rejeter les médisances et le ressentiment*, et être formés à *résoudre les conflits d'une façon biblique*. Le pardon n'est pas facultatif, et *chaque conflit doit être traité bibliquement*.

- **Vérité dans l'amour et la correction** : les disciples doivent apprendre à recevoir les corrections avec humilité et *pour dire la vérité avec amour*. Cela nécessite *un entraînement dur et long,* et c'est l'un des objectifs principaux de l'église. *La véritable transformation implique toujours un amour pour la vérité*.

- **Soumission** : Les Chrétiens doivent accepter leurs rôles dans la vie, y compris les hommes et les femmes dans le mariage et les enfants dans les familles, en suivant les rôles bibliques de soumission et de sacrifice.

- **Relations transformantes** : tous les croyants devraient être dans *des relations* qui transforment activement leur caractère. *Le manque de changement personnel est un signe d'orgueil et de paresse*.

Partie 3 : Dirigeants d'église

- **Montrer l'exemple dans l'évangélisation et faire des disciples** : les dirigeants doivent *personnellement évangéliser, convertir et faire des disciples* — sinon ils ne peuvent pas s'attendre à ce que leurs congrégations fassent de même.

- **Former ses propres successeurs** : chaque leader doit *choisir et former personnellement des disciples* dans son domaine spécifique (par exemple, des évangélistes forment des évangélistes, des pasteurs forment des futurs pasteurs). L'absence de pères spirituels explique pourquoi peu de dirigeants aujourd'hui ont leurs propres « Timothée ».

- **Humilité théologique** : les dirigeants d'église doivent non seulement étudier les Écritures quotidiennement, mais aussi *étudier humblement des doctrines et des vues de ce monde qui sont différentes des leurs*, évitant ainsi le dogmatisme.

- **Cultes puissants** : les dirigeants d'église doivent veiller à ce que leurs rassemblements soient des lieux où *les gens rencontrent véritablement Dieu*, et où *des manifestations surnaturelles et des conversions authentiques ont lieu* régulièrement. C'est considéré comme la *norme dans le Nouveau Testament*.

Une connaissance biblique sans faire de disciples est de la désobéissance (Matthieu 28:18-20)

- **La grâce et pas le légalisme** : les leaders doivent être formés à *identifier et rejeter toute forme de légalisme*, favorisant une culture de *grâce* dans leurs églises — tout *en gardant une certaine discipline et des limites.*

- **Reconnaître les saisons de désert** : les dirigeants doivent être capables de comprendre et de traverser *des temps de désert*, y compris *des périodes de brisement, de silence ou de douleur* — ce qui fait partie du parcours de chaque croyant qui veut grandir.

- **Prêcher avec excellence et passion** : les leaders doivent *prêcher avec des objectifs, avec passion et avec excellence*, et non par routine ou par tradition — *répondant ainsi aux vrais besoins* de leur auditoire et les appelant à agir.

- **Restauration des racines juives** : les dirigeants sont encouragés à restaurer *les racines juives de l'Église* primitive, en *comprenant le rôle d'Israël*, *en respectant les fêtes bibliques* le shabbat et en imitant *la structure de l'Église primitive*.

- **Chaque leader doit obéir aux normes bibliques des 6 ministères** : Un leader doit remplir les conditions qui sont propres à chacun des 6 ministère de l'Église du Nouveau Testament : les pasteurs, évangélistes, prophètes, apôtres, enseignants et diacres. Ces rôles, qui sont très clairement définis par le Nouveau Testament, sont essentiels pour se rapprocher du modèle de l'Église primitive.



10 ÉTAPES

Pour une NOUVELLE VIE



Étape 1



DIEU VEUT UNE RELATION AVEC TOI

1 – DIEU VEUT UNE RELATION AVEC TOI

Dieu nous a créés pour avoir une relation d'amour avec Lui

- *« Dieu a créé l'homme à son image » (Genèse 1:27).* Cela explique pourquoi il y a en chacun de nous un désir de penser, de communiquer et même de créer comme Dieu. Ce potentiel divin en nous permet d'entretenir une relation vivante avec Lui.

- Il nous a créés pour vivre dans une relation d'amour avec Lui, car c'est sa nature même. *« Dieu est amour, et celui qui demeure dans l'amour demeure en Dieu » (1 Jean 4:16)*

L'amour implique la liberté

- L'amour n'implique ni la manipulation, ni le chantage, ni l'intimidation. *« Il n'y a pas de peur dans l'amour. Mais l'amour parfait chasse la peur parce que la peur est liée à la punition. Celui qui craint n'est pas parfait dans l'amour » (1 Jean 4:18).*

- L'amour laisse toujours la liberté de choisir. Dieu ne nous a pas créés pour être des marionnettes afin de contrôler chaque pas que nous faisons. Il aurait pu nous créer de façon que nous ne fassions jamais d'erreurs et que nous Lui obéissons parfaitement, mais ce n'est pas le genre de relation qu'Il voulait avec nous.

- Il voulait une relation que nous avons choisie librement, et où il y a toujours la possibilité de sortir. Une telle relation est la base du vrai bonheur.

La liberté implique un risque

- En nous donnant le libre arbitre, Dieu a pris le risque énorme que l'homme puisse suivre sa propre voie.

- Malheureusement, c'est exactement ce qui s'est passé. Dans le jardin d'Éden, l'homme a essentiellement dit : « Je n'ai pas besoin d'écouter Dieu, je sais ce qui est le mieux pour moi et dorénavant, je ferai ce que je veux »



L'homme a fait un choix qui a eu des conséquences dramatiques

- Cette décision a eu un effet papillon qui a tout changé pour l'homme. Elle a influencé sa relation avec la nature et avec les autres êtres humains, et elle a fini par entraîner la souffrance, la mort et la séparation d'avec Dieu.
- La vérité, c'est que nous sommes toujours libres de faire des choix dans la vie, mais nous ne sommes jamais libres de leurs conséquences. Nous avons été créés pour être en harmonie avec Dieu et si nous refusons cela, nous sommes comme des poissons qui veulent vivre hors de l'eau.
- Le problème de la souffrance dans ce monde n'est pas la faute de Dieu, mais de notre choix de ne pas vouloir avoir de relation avec Dieu.



Dieu nous aime toujours même si nous nous sommes rebellés contre Lui

- La rébellion de l'homme n'a pas arrêté l'amour de Dieu. Il voulait toujours avoir une amitié avec nous.
- À partir de ce moment-là, Il s'est révélé à travers toutes sortes de personnes pour nous faire savoir à quel point Il nous aime. Il a parlé par Moïse et par tous les prophètes. Tout cela est consigné dans la Bible. Malheureusement, malgré toutes ces grandes révélations, la plupart des gens ont tout de même pris leur propre chemin. Certains ont même utilisé Dieu à des fins égoïstes, comme beaucoup de croyants le font encore aujourd'hui. Le problème fondamental de notre séparation avec Dieu n'a pas été résolu. Il devait y avoir une meilleure solution.

La réponse finale est en Jésus

- Finalement, Dieu est venu à nous par Jésus. Il est devenu un homme afin que nous puissions pleinement comprendre son amour, sa puissance, sa sagesse et ses projets pour nous. C'était la meilleure et la dernière façon de nous faire savoir à quel point Il nous aime. En Jésus, nous avons la réponse à la manière dont nous pouvons avoir une relation avec Dieu qui apporte une vie abondante et pleine de sens. Jésus lui-même a dit

  « Je suis venu pour qu'ils aient la vie et qu'ils l'aient en abondance » (Jean 10:10).

Conclusion : Tu dois chercher Dieu de tout ton cœur jusqu'à ce que tu Le trouves

« Voici ce que dit le Seigneur : « Quand soixante-dix ans seront passés pour Babylone, je viendrai à vous et j'accomplirai ma bonne promesse de vous ramener en ce lieu. Car je connais les projets que j'ai pour toi », déclare le Seigneur, « des plans pour te faire prospérer et non pour te faire du mal, des plans pour te donner espoir et un avenir. Alors tu m'appelleras et viendras prier pour moi, et je t'écouterai. Tu me chercheras et tu me trouveras quand tu me chercheras de tout ton cœur. Je serai trouvé par toi », déclare le Seigneur, « et je te ramènerai de captivité » (Jérémie 29:10-14).



Ce verset en Jérémie symbolise tout ce dont nous avons parlé jusqu'à présent :

1. **Nous souffrons** parce que nous avons pris des chemins différents.

2. **Dieu nous aime** encore et Il nous assure qu'Il n'est pas contre nous, même si nous pourrions être tentés de le ressentir.

3. **Il a de grands projets pour nous sauver et nous donner de l'espérance et un avenir, mais il y a une condition : tu dois Le chercher de tout ton cœur.**

→ QUESTIONS - Dieu veut une relation avec toi

Questions de compréhension



1. **Pourquoi Dieu nous a-t-il créés ?**
2. **Pourquoi le véritable amour exige-t-il la liberté ?**
3. **Quel risque Dieu a-t-il pris en donnant aux êtres humains la liberté ?**
4. **Pourquoi l'humanité a-t-elle choisi de suivre sa propre voie ?**
5. **Quelles ont été les conséquences de la rébellion de l'humanité ?**
6. **Comment Dieu a-t-il manifesté son amour après que l'humanité s'est rebellée contre lui ?**
7. **Pourquoi Dieu a-t-il envoyé Jésus ?**
8. **Que signifie chercher Dieu de tout son cœur ?**

Questions d'application

1. **Si tu n'es pas d'accord avec l'explication présentée dans ce chapitre, quelle est ta propre explication de toute la souffrance qui existe dans ce monde ?**
2. **Que penses-tu du but de la vie tel que ce chapitre le présente ?**
3. **Penses-tu qu'il soit juste que Dieu nous laisse libres de nos choix et de leurs conséquences ? Qu'aurais-tu fait différemment si tu étais toi-même Dieu ?**
4. **Que penses-tu de l'amour de Dieu tel qu'il est présenté dans ce chapitre ?**
5. **Peux-tu penser à certains domaines de ta vie où tu vivais de manière très indépendante de Dieu ? Quelles en ont été les conséquences et qu'as-tu ressenti ?**
6. **Peux-tu reconnaître des moments de ta vie où Dieu essayait de te rejoindre ?**
7. **Concrètement, que signifierait pour toi aujourd'hui chercher Dieu de tout ton cœur ?**

Réponses

1. **Pourquoi Dieu nous a-t-il créés ?**

   Dieu nous a créés à son image afin que nous puissions avoir avec lui une relation vivante d'amour.

2. **Pourquoi le véritable amour exige-t-il la liberté ?**

   Parce que le véritable amour ne peut pas être fondé sur la manipulation, la peur, le chantage, l'intimidation ou le contrôle. L'amour doit être librement choisi.

3. **Quel risque Dieu a-t-il pris en donnant aux êtres humains la liberté ?**

   Il a pris le risque que les gens puissent le rejeter et choisir de suivre leur propre voie.

4. **Pourquoi l'humanité a-t-elle choisi de suivre sa propre voie ?**

   Parce que les gens ont décidé qu'ils n'avaient pas besoin d'écouter Dieu. Ils ont cru savoir eux-mêmes ce qui était le mieux pour eux et ont choisi de faire ce qu'ils voulaient.

5. **Quelles ont été les conséquences de la rébellion de l'humanité ?**

   Elle a affecté la relation de l'humanité avec la nature et avec les autres, et a apporté la douleur, la mort et la séparation d'avec Dieu.

6. **Comment Dieu a-t-il manifesté son amour après que l'humanité s'est rebellée contre lui ?**

   Il a continué à se révéler à travers Moïse, les prophètes et beaucoup d'autres, afin de montrer combien il nous aimait.

7. **Pourquoi Dieu a-t-il envoyé Jésus ?**

   Pour nous montrer, d'une manière très claire et humaine, son amour, sa puissance, sa sagesse et ses projets pour nous.

8. **Que signifie chercher Dieu de tout son cœur ?**

   Cela signifie l'invoquer, venir à lui, le prier et le chercher jusqu'à ce qu'on le trouve.

Étape 2



JÉSUS
EST LA RÉPONSE

2 - JÉSUS EST LA RÉPONSE

Il était 100 % homme :

Il avait le même corps, les mêmes émotions, la même volonté et le même esprit que nous

Jésus était à bien des égards comme nous. Enfant, il a dû apprendre des choses (Luc 2:52). Il pouvait être fatigué (Jean 4:6), assoiffé (Jean 19:28) ou même être affamé (Matthieu 4:2). Il pouvait être submergé par la joie, éprouver une profonde tristesse ou même être surpris (Luc 10:21, Matthieu 8:10, 26:38). Il avait sa propre volonté (Matthieu 26:39) et ne connaissait pas toutes choses (Marc 13:32). Comme nous, Jésus dépendait pleinement de la puissance et de la direction du Saint-Esprit (Matthieu 12:28, Actes 1:2).



Il a souffert comme nous

Comme nous, Jésus a souffert et a été tenté en toutes choses (Hébreux 2:18, 4:15), mais il n'a jamais péché.

« Parce qu'il a lui-même souffert lorsqu'il a été tenté, il peut aider ceux qui sont tentés... Car nous n'avons pas un grand prêtre incapable d'empathiser avec nos faiblesses, mais un qui a été tenté de toutes sortes, tout comme nous — pourtant il n'a pas péché » (Hébreux 2:18, 4:15)

Il y eut des moments où il fut profondément troublé et pleura même (Jean 11:33-35, Hébreux 5:7). Il a souffert sur la croix, ressentant la douleur d'être abandonné par Dieu (Matthieu 27:46), et il est finalement mort (Luc 23:46).

Donc, nous ne pouvons pas dire que Dieu est loin au ciel et qu'Il n'a aucune idée des difficultés de nos vies !

Parce que Dieu est devenu un homme, Il peut pleinement s'identifier à tous nos problèmes, à nos limites et à nos tentations. Il connaît tous nos sentiments et Il peut parfaitement nous comprendre!



Photo ci-dessus de James Tissot - Ce que Notre Seigneur a vu depuis la croix

Il était 100 % Dieu

Quiconque a rencontré Jésus, même pour un court instant, n'a jamais été le même. Les soldats envoyés après Lui revinrent les mains vides en disant : *« Aucun homme n'a jamais parlé comme cet homme » (Jean 7:46).* Le centurion qui observa comment Il mourut dit : *« Cet homme était sûrement le Fils de Dieu » (Marc 15:39).* La foule fut émerveillée par Ses miracles et dit : *« Nous n'avons jamais rien vu de tel. » (Marc 2:12)*

Les rois étaient troublés, les foules émerveillées, et les ennemis confus ou furieux contre Lui, **mais personne ne restait jamais neutre envers Lui.** Les gens l'aimaient ou le détestaient. Pourquoi ?

Jésus n'a jamais laissé la moindre possibilité que les gens aient une attitude neutre envers Lui ou qu'ils pensent qu'il était simplement un homme bien. Encore aujourd'hui, beaucoup veulent penser qu'il fut un grand prophète, un enseignant fantastique, un génie ou même l'un des plus grands hommes qui n'aient jamais vécu. Mais Jésus ne s'est jamais présenté ainsi, et Il n'a permis à aucun de ses disciples de croire qu'il était simplement l'un de ces gens-là.

Au contraire, Il a dit de lui-même : *« Je suis le chemin, la vérité et la vie, et nul ne vient au Père que par moi » (Jean 14:6).* Il est très clair que Jésus n'a pas prétendu être l'un des nombreux moyens que nous pouvons utiliser pour venir à Dieu ; **Il prétendait être la seule et unique**

voie vers le Père et, à ce titre, appelait constamment les gens à croire en Lui, déclarant que leur destinée éternelle dépendrait de leur réponse.

Il ne voulait jamais que les gens Le suivent sur la base d'un sentiment, mais plutôt parce qu'ils avaient clairement et sans équivoque compris qui Il était. La foi en Jésus ne repose pas sur des sentiments irrationnels ou religieux qui ne peuvent être expliqués, mais sur les preuves suivantes :

1. Il a fait des miracles comme personne d'autre



Jean 20:30 ; 21:25 Jésus a accompli **beaucoup de miracles** au point que Jean n'avait pas assez de place pour tous les inclure dans son évangile.

Matthieu 12:22-32 Il a accompli **des miracles de telle manière** que ses ennemis ne pouvaient en nier un seul.

Jean 10:37-38 ; 14:11 Il a accompli **des miracles avec une telle aisance** et un tel naturel qu'Il pouvait dire : « Ne me croyez pas à moins que je n'étaye mes affirmations par des miracles ».

2. Il prétendait être sans péché

Jean 8:46 ; 18:23 Il défiait même ses ennemis à **trouver quelque chose de mal chez Lui**, et Il n'obtint aucune réponse.

Jean 19:4-7, Matthieu 26:60 **Ses ennemis ne trouvaient rien de mal en Lui** sinon qu'Il avait prétendu être le Fils de Dieu.

Aucun homme humble, sage et réaliste dans toute l'histoire de l'humanité n'a jamais fait une telle revendication de perfection ! De plus, tous les hommes ont parfois demandé pardon à Dieu pour eux-mêmes ou pour les autres, mais Jésus n'a jamais demandé pardon pour lui-même, car Il n'en a jamais eu besoin.

3. Il affirmait avoir l'autorité de pardonner les péchés

Matthieu 9:1-8 — Il a clairement démontré qu'Il avait l'**autorité de pardonner les péchés** car Il avait le pouvoir de guérir instantanément un paralytique.

Matthieu 20:23, 26:26-28 — Il a affirmé que **sa mort apporterait le pardon des péchés**.

Nous pouvons pardonner aux autres s'ils pèchent contre nous, mais nous n'avons aucune autorité pour pardonner quoi que ce soit entre eux et Dieu. Or Jésus a fait exactement cela.

4. Il a affirmé bien d'autres choses que personne d'autre n'a jamais affirmées



Matthieu 5:17 — **L'accomplissement de la Loi**

Matthieu 7:21-23 — **Le Juge de tous les hommes**

Matthieu 7:24-27 — **On se tient ou on tombe selon son obéissance à Lui**

Matthieu 24:30-31 — **Je reviendrai** en puissance

Matthieu 26:63-64 — **Le Fils de Dieu**

Jean 8:12 — **La lumière du monde**

Jean 8:54-58 (Exode 3:14) — « JE SUIS », ce que tout Juif comprenait comme une revendication d'**être Dieu**

Jean 10:30-33 — Moi et le Père ne faisons qu'un, ce que les Juifs ont compris comme le fait qu'Il se faisait lui-même **Dieu**

Jean 11:25 — **La résurrection et la vie**

Jean 14:6-10 — **Le chemin, la vérité, la vie et le seul chemin vers Dieu**

Aucun autre grand leader religieux de l'histoire n'a jamais osé faire toutes ces affirmations !

5. Il a affirmé qu'Il ressusciterait d'entre les morts et Il l'a fait

Certains chefs religieux à travers l'histoire ont été assez naïfs pour faire une telle affirmation, mais aucun de leurs fidèles n'a été assez naïf pour prêcher la résurrection de leur leader.

Sans le fait historique de la résurrection, le christianisme n'aurait jamais commencé et n'aurait jamais continué. C'est la pierre angulaire de la foi chrétienne. Enlève la résurrection, et tout le reste s'effondre immédiatement en ruines.

Quelques faits sur la résurrection de Jésus :



La tombe de Confucius	- occupée
Le tombeau du Bouddha	- occupé
Le tombeau de Mohammed	- occupé
La tombe de Jésus	- **VIDE !**

Considère à nouveau les preuves concernant Jésus :

1. **Ses miracles**
2. **Sa vie sans péché**
3. **Son autorité pour pardonner les péchés**
4. **Ses revendications uniques**
5. **Sa résurrection**

CONCLUSION :

Jésus était parfait : il n'a jamais péché, et personne n'a jamais pu l'accuser d'aucun péché.



Il affirmait même que sa perfection était telle qu'il avait le droit de pardonner les péchés de tout être humain !

Il a accompli les plus grands miracles de l'histoire, et il est même revenu d'entre les morts !

C'est pourquoi Jésus a dit que **quiconque Le voyait voyait Dieu** (Jean 14:9). C'est une affirmation qu'aucun leader religieux n'a jamais faite à son sujet !

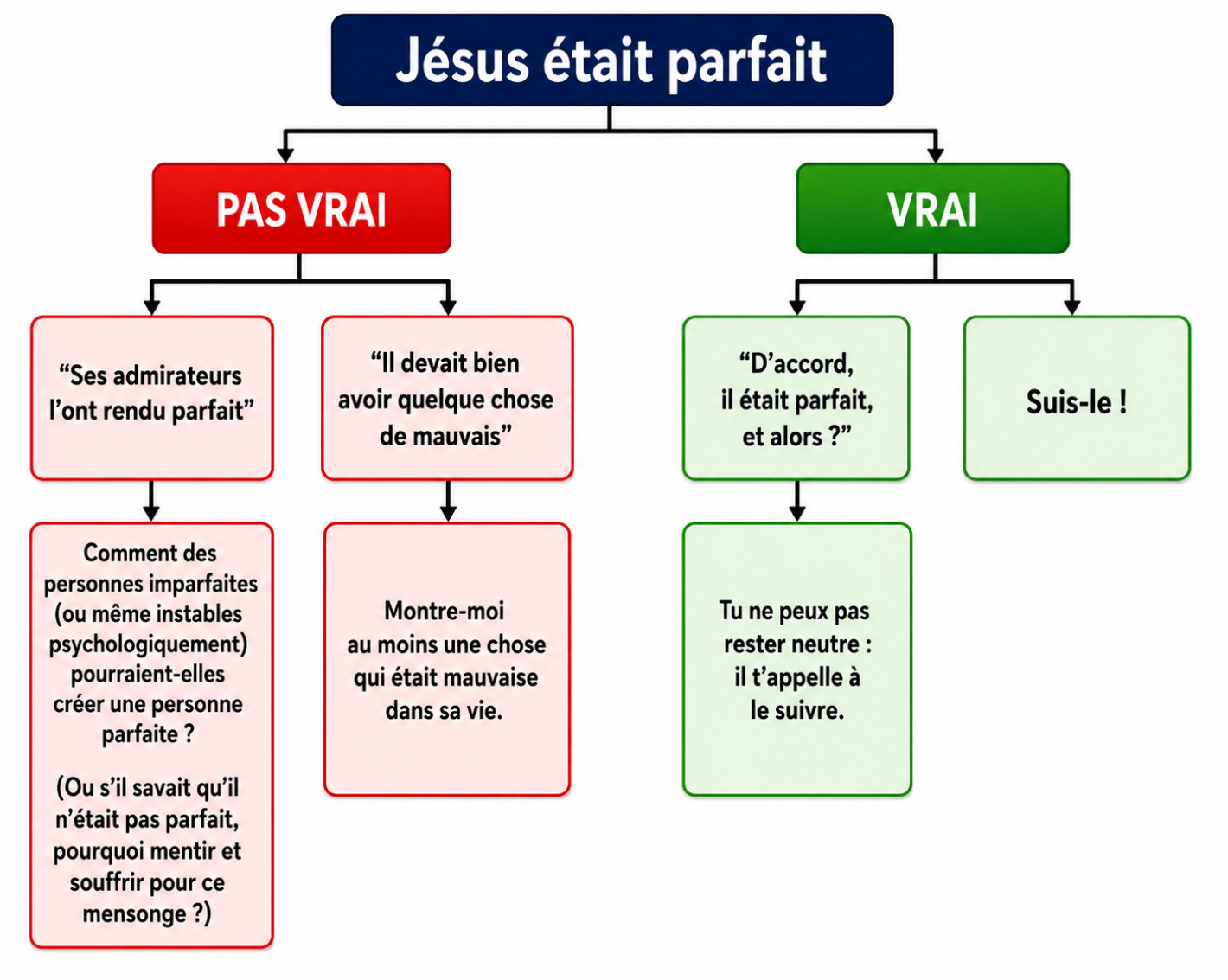

→ QUESTIONS - Jésus est la réponse

Questions de compréhension

1. **Qu'est-ce que ce chapitre cherche à démontrer au sujet de Jésus ?**
2. **Pourquoi est-il important que Jésus ait été pleinement humain comme nous ?**
3. **Pourquoi ne pouvons-nous pas dire que Jésus était seulement un grand enseignant, un prophète ou un grand homme ?**

4. **Quels sont les cinq éléments de preuve qui montrent que Jésus était plus qu'un homme ?**

5. **Qu'y avait-il de si particulier dans les miracles de Jésus pour qu'il puisse prétendre être Dieu ?**

6. **Qu'y a-t-il de si frappant dans le fait que Jésus ait affirmé être sans aucun péché ?**

7. **Qu'y a-t-il de si frappant dans le fait que Jésus pouvait pardonner devant Dieu les péchés de n'importe qui ?**

8. **Quelles sont certaines des affirmations que Jésus a faites à son propre sujet et qu'aucun homme ne pourrait jamais faire ?**

9. **Pourquoi la résurrection est-elle présentée comme essentielle à la foi chrétienne ?**

10. **Certains soutiennent que les disciples de Jésus l'ont présenté comme parfait alors qu'en réalité il ne l'était pas. Quels sont les deux arguments qui s'opposent à cette idée ?**

Questions d'application

1. **Que penses-tu du fait que Dieu soit devenu homme à 100 %, qu'il ait été tenté et qu'il ait souffert comme nous ? Pourquoi ?**

2. **Qu'est-ce que tu vois personnellement en Jésus qui le distingue de tous les autres chefs religieux de l'histoire ?**

3. **Parmi les cinq preuves qui montrent la divinité de Jésus, y en a-t-il certaines que tu as du mal à croire ? Pourquoi ? (Ses miracles, le fait d'être sans péché, sa capacité à pardonner n'importe quel péché, ses affirmations divines à son propre sujet, sa résurrection ?)**

4. **Crois-tu que Jésus était parfait ? Si oui, crois-tu qu'il est Dieu devenu homme ?**

5. **Crois-tu qu'il est le seul moyen de nous montrer Dieu, le seul qui puisse nous pardonner et nous sauver ? Qu'aucune autre religion ne peut offrir cela ?**

Réponses

1. **Qu'est-ce que ce chapitre cherche à démontrer au sujet de Jésus ?**

   Il cherche à démontrer que Jésus est la réponse parce qu'il est à la fois pleinement homme et pleinement Dieu.

2. **Pourquoi est-il important que Jésus ait été pleinement humain comme nous ?**

Parce qu'il avait un véritable corps humain, des émotions, une volonté et un esprit. Il a connu la faim, la soif, la fatigue, la tristesse, la tentation, la souffrance et la mort. Il peut donc nous comprendre pleinement et nous aider.

3. **Pourquoi ne pouvons-nous pas dire que Jésus était seulement un grand enseignant, un prophète ou un grand homme ?**

   Parce que Jésus ne s'est pas présenté de cette manière. Il a affirmé être le seul chemin vers le Père, il a appelé les gens à croire en lui et il a déclaré que leur destinée éternelle dépendait de leur réponse à son égard.

4. **Quels sont les cinq éléments de preuve qui montrent que Jésus était plus qu'un homme ?**

   - Ses miracles
   - Sa vie sans péché
   - Son autorité pour pardonner les péchés
   - Ses affirmations uniques à son propre sujet
   - Sa résurrection d'entre les morts



5. **Qu'y avait-il de si particulier dans les miracles de Jésus pour qu'il puisse prétendre être Dieu ?**

   Jésus a accompli tellement de miracles que Jean a dit qu'on ne pourrait pas tous les mettre par écrit. Même ses ennemis ne pouvaient pas les nier, et Jésus s'est servi de ses miracles pour appuyer les affirmations qu'il faisait à son propre sujet.

6. **Qu'y a-t-il de si frappant dans le fait que Jésus ait affirmé être sans aucun péché ?**

   Aucun homme humble, sage et réaliste dans l'histoire n'a jamais affirmé honnêtement être totalement parfait. Jésus a même défié ses ennemis de trouver en lui un péché, et ils n'y sont pas parvenus.

7. **Qu'y a-t-il de si frappant dans le fait que Jésus pouvait pardonner devant Dieu les péchés de n'importe qui ?**

   Seul Dieu peut pardonner les péchés commis contre lui. Pourtant, Jésus a affirmé avoir l'autorité de pardonner de tels péchés et l'a prouvé en guérissant le paralytique.

8. **Quelles sont certaines des affirmations que Jésus a faites à son propre sujet et qu'aucun homme ne pourrait jamais faire ?**

Il a affirmé être l'accomplissement de la Loi, le Juge de tous les hommes, le Fils de Dieu, la lumière du monde, le « JE SUIS », un avec le Père, la résurrection et la vie, et le seul chemin vers Dieu.

9. **Pourquoi la résurrection est-elle présentée comme essentielle à la foi chrétienne ?**

   Parce que, sans la résurrection, le christianisme n'aurait jamais commencé ni continué. La résurrection est la clé de voûte de la foi chrétienne ; sans elle, tout s'effondre.

10. **Certains soutiennent que les disciples de Jésus l'ont présenté comme parfait alors qu'en réalité il ne l'était pas. Quels sont les deux arguments qui s'opposent à cette idée ?**

    - Si les disciples eux-mêmes n'étaient pas parfaits, comment auraient-ils pu inventer un homme véritablement parfait ?
    - S'ils savaient que Jésus n'était pas parfait, pourquoi auraient-ils souffert et seraient-ils morts pour un mensonge ?



Étape 3



LA MAUVAISE NOUVELLE

3 - LA MAUVAISE NOUVELLE

Tu as péché

Tu as été créé pour avoir une relation vivante avec Dieu, mais tu as pris ta propre voie et tu n'as pas cherché Dieu. Tu as été **indifférent** et peut-être même tu t'es **rebellé** contre Lui.

À cause de cela, tu n'as pas de relation vivante avec Dieu, et tu ne sais ni comment vivre ni comment aimer. En conséquence, il y a de l'égoïsme et de l'orgueil dans ta vie.

Cette attitude est ce que la Bible appelle le péché, et elle te décrit ainsi :



« Il n'y a personne qui soit juste, pas même un seul !

Personne ne comprend ; il n'y a personne qui cherche Dieu.

Tous se sont détournés ; ils sont devenus ensemble sans valeur ; Il n'y a personne qui fasse le bien, pas même un seul.

Leurs gorges sont des tombes ouvertes ; leurs langues pratiquent la tromperie. Le poison des vipères est sur leurs lèvres. Leurs bouches sont pleines de jurons et d'amertume. Leurs pieds sont rapides pour couler le sang ; la ruine et la misère marquent leurs chemins,

Et la voie de la paix, ils ne la connaissent pas.

Il n'y a pas de crainte de Dieu devant leurs yeux...

Car tous ont péché et sont privés de la gloire de Dieu » (Romains 3:10-18, 23)

Tes péchés te contrôlent

Tes péchés te contrôlent. En d'autres termes, tu n'es pas libre et, à cause de cela**, Satan a le droit de te faire du mal**.

Il est extrêmement puissant et trompeur, et il ferait n'importe quoi pour voler toutes les bonnes choses de ta vie. Finalement, son objectif ultime est de te détruire et de te tuer. (Jean 10:10).

« Le voleur (Satan) ne vient que pour voler, pour tuer et pour détruire ; Moi (Jésus) Je suis venu pour qu'ils aient la vie, et qu'ils l'aient en abondance » (Jean 10:10)

Tes péchés t'enlèvent la joie et la paix

Tu n'auras jamais de vraie paix et de bonheur dans ce monde tant que le péché contrôlera ta vie. Peu importe à quel point tu cherches le bonheur, tu n'échapperas jamais à ce que Dieu a dit à propos de ta vie :

« Mais pour ceux qui cherchent à se concentrer sur eux, qui rejettent la vérité et suivent l'injustice, il y aura irritation et colère. Il y aura tribulation et angoisse sur chaque être humain qui fait le mal. »

(Romains 2:8-9)

Tes péchés te retrouveront et tu souffriras



Tu peux essayer de te convaincre que tout péché que tu auras commis n'aura aucune conséquence à l'avenir. Mais dans le monde spirituel, il n'y a ni heure ni date d'expiration. Tu penses que c'est enfoui dans le passé, mais c'est un mensonge ! Ne te laisse pas tromper, d'une manière ou d'une autre, tes péchés te découvriront TOUJOURS ! Ce n'est qu'une question de temps.

« Mais si tu échoues à le faire, tu pécheras contre le Seigneur ; et tu peux être sûr que ton péché te retrouvera ». (Nombres 32:23)

En fait, cela aggravera bien les choses, car tôt ou tard chaque graine de mal que tu auras semée grandira et apportera une récolte de grandes souffrances !

« Ne te laisse pas tromper : Dieu ne peut être moqué. Un homme récolte ce qu'il sème. 8 Celui qui sème pour plaire à sa chair, de la chair récoltera la destruction ; celui qui sème pour plaire à l'Esprit, de l'Esprit récoltera la vie éternelle." (Galates 6:7-8)

Tes péchés apportent des malédictions

Parce que tes péchés te séparent de Dieu, **les malédictions ont le potentiel et le pouvoir d'agir dans ta vie**.

Une malédiction est un problème spécifique **qui se répète sans cesse dans ta vie**, d'une manière que tu ne peux souvent ni l'expliquer ni l'éviter. Ce schéma se retrouve dans la vie de certains de tes frères et sœurs ainsi que chez tes parents. C'est la même maladie qui se répète, le même problème financier qui se répète, le même problème dans les relations qui se répète.

Les malédictions ont tendance à être **transmises des parents aux enfants.**

« À midi, tu tâtonneras comme un aveugle dans le noir. Tu échoueras dans tout ce que tu fais ; jour après jour tu seras opprimé et volé, sans personne pour te sauver... Toutes ces malédictions tomberont sur toi. Elles te poursuivront et te rattraperont jusqu'à ce que tu sois détruit... Tu vivras dans un suspense constant, rempli d'angoisse jour et nuit, sans jamais être sûr de ta vie." (Deutéronome 28 : 29, 45, 66)

Tes péchés ont crucifié le Fils de Dieu



Jésus a connu une mort terrible et douloureuse sur la croix, et même Dieu lui a tourné le dos pendant un temps. Tu es personnellement coupable de cela.

Tous tes péchés ont mis Jésus sur la croix. Par conséquent, tu es responsable, avec le reste de l'humanité, d'avoir crucifié Jésus. (Actes 2 : 23+36)

Dans ce court extrait du film La Passion, on voit combien le Fils de Dieu a dû souffrir à cause de tes péchés :
https://www.youtube.com/watch?v=sR-aZkiN-VM
(Sur YouTube, cherchez « La Passion du Christ - Digne est l'Agneau »)

Tu ne peux pas retirer ta condamnation par tes bonnes actions

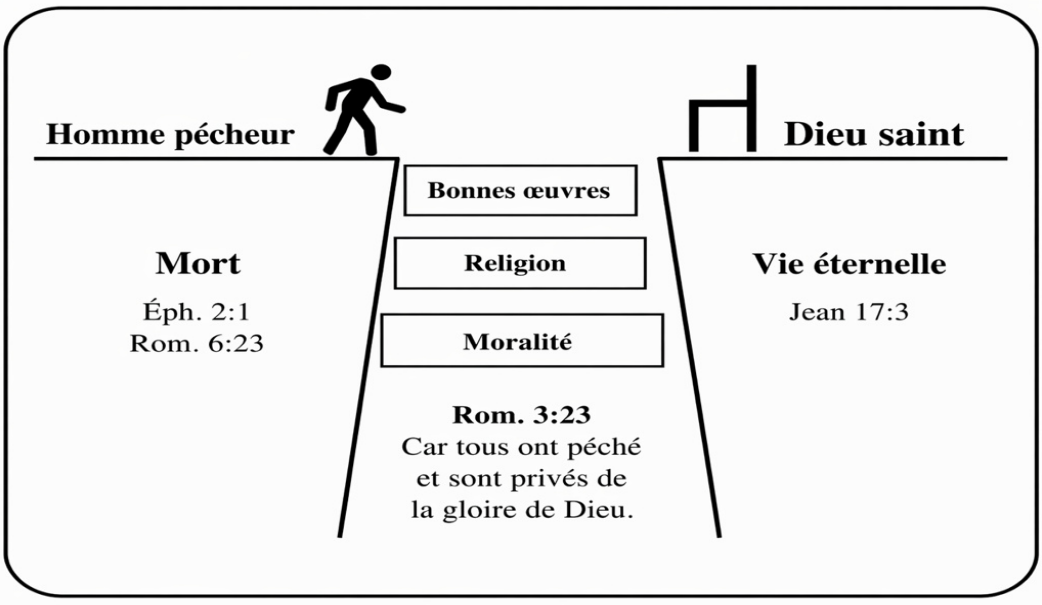

Comme illustré par le schéma ci-dessus, **Tes péchés te séparent de Dieu.** Tu ne peux pas traverser le gouffre qui te sépare de Dieu.

Tu ne peux pas changer cette séparation avec Dieu en essayant de devenir une bonne personne digne.

En fait, aucune de tes bonnes œuvres ni ta bonne moralité ne pourront jamais te rendre plus pur ni te rapprocher de Dieu. Elles sont toutes entachées de motivations pécheresses :

« Nous sommes tous devenus comme un homme impur, et tous nos actes justes sont comme des haillons sales ; Nous nous ratatinons tous comme une feuille, et comme le vent, nos péchés nous emportent » (Ésaïe 64:6)

Dans cette vie, tes péchés te séparent de Dieu

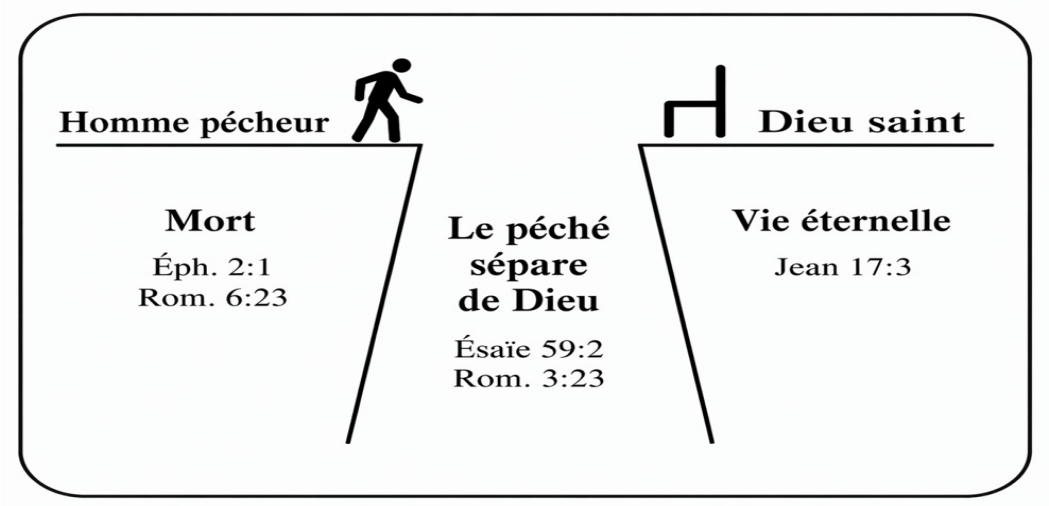

Tes péchés t'empêchent d'avoir une relation vivante avec Dieu, peu importe qu'ils soient petits ou grands. **Il est impossible pour Dieu de t'entendre PLEINEMENT et de te bénir comme Il le souhaiterait.**

« Mais tes iniquités t'ont séparé de ton Dieu ; tes péchés t'ont caché Son visage, afin qu'Il ne t'entende pas » (Ésaïe 59:2)

Après la mort, tes péchés te sépareront complètement de Dieu

Dès que tu mourras, tu iras dans un lieu appelé en hébreu « Sheol », ou « Hadès » en grec. C'est la résidence temporaire où tous les êtres humains se rendent après leur mort. Là, ils attendent tous le Jugement final. Dans le Sheol, il y a une séparation immédiate entre deux lieux très différents, et il est impossible de la franchir. Le bon endroit s'appelle le « Sein d'Abraham » ou « Paradis », le mauvais endroit est appelé « Enfer ».

Si tu as aimé Dieu et que tu L'as cherché, tu iras au Paradis, l'endroit où l'amour de Dieu peut se faire sentir. Si tu Le rejettes, tu iras en Enfer, où l'amour de Dieu est douloureusement absent. En d'autres termes, si tu veux être avec Dieu, Il sera avec toi, mais si tu ne veux pas être avec Lui, Il ne te forcera pas à être avec Lui.

Dans cette vie sur terre, on peut toujours ressentir l'amour de Dieu dans la nature, chez les enfants ou dans l'amour entre les humains, mais en Enfer **il sera absent, et on en ressentira son absence avec des regrets désespérés et douloureux.**

La souffrance dans cet endroit sera particulièrement difficile car dans l'au-delà, le temps cesse d'exister. Quelques jours sembleront durer de nombreuses années, et des années sembleront une éternité. (Luc 16:22-26)

Tu seras jugé et condamné

Après avoir attendu « longtemps » dans ce lieu de souffrance, le jour du jugement viendra enfin. Tu seras jugé de la manière suivante : (Romains 2:1-3, 8)

> **Chaque fois dans ta vie où tu as condamné quelqu'un pour avoir fait quelque chose de négatif, mais toi-même tu as fait exactement la même chose, tu seras jugé toi-aussi**.

En d'autres termes,

Dieu te jugera sur la base de TES propres standards moraux !

À cause de cela**, tu n'auras absolument aucune chance d'échapper au juste jugement de Dieu,** et tu seras **jeté dans le lac de feu.** (Apocalypse 20:15, 21:8)





→ QUESTIONS - La mauvaise nouvelle

Questions de compréhension

1. **Quel est notre problème fondamental, en tant qu'êtres humains, devant Dieu ?**
2. **Comment la Bible décrit-elle le péché ?**
3. **Quelles sont toutes les conséquences du péché ?**
4. **Que sont les malédictions ?**
5. **Qui a crucifié Jésus, et pourquoi la Bible dit-elle cela ?**
6. **Pourquoi toutes nos bonnes œuvres ne peuvent-elles pas nous rapprocher de Dieu ?**
7. **Qu'arrive-t-il aux gens après la mort ? Qui va où ?**
8. **Sur quelle base Dieu nous jugera-t-il, et pourquoi nous jugera-t-il ainsi ?**

Questions d'application

1. **La Bible dit que, comme tout autre être humain, tu as péché, que tu n'es pas juste, que tu as manqué le but de la vie et toutes les bénédictions que Dieu voulait te donner. Qu'éprouves-tu face à cela ?**
2. **Vois-tu que certains péchés contrôlent ta vie, que tu n'es pas libre ?**
3. **Quelles sont les conséquences de ces péchés sur toi et sur les autres ?**
4. **Même des malédictions t'ont-elles affecté ?**
5. **Qu'éprouves-tu face au fait que tes péchés ont créé une séparation entre toi et Dieu ?**
6. **Te sens-tu personnellement responsable d'avoir crucifié le Fils de Dieu ?**
7. **Si tu devais mourir aujourd'hui, que t'arriverait-il ?**
8. **Le jugement de Dieu est-il juste ou non ? Pourquoi ?**
9. **Qu'éprouves-tu face à cette mauvaise nouvelle, et que vas-tu faire ?**



Réponses

1. **Quel est notre problème fondamental, en tant qu'êtres humains, devant Dieu ?**

   Nous avons été créés pour avoir une relation vivante avec Dieu, mais nous nous sommes détournés de lui, nous ne l'avons pas cherché et nous nous sommes séparés de lui. Par conséquent, nous ne savons pas comment aimer ni comment vivre.

2. **Comment la Bible décrit-elle le péché ?**

   Le péché consiste à se détourner de Dieu, à ne pas le chercher, à vivre sans le craindre et à devenir égoïste, orgueilleux, rebelle, trompeur, amer et mauvais.

3. **Quelles sont toutes les conséquences du péché ?**

   - Le péché nous sépare de Dieu.
   - Le péché nous contrôle et nous enlève notre liberté.
   - Le péché donne à Satan le droit de nous faire du mal.
   - Le péché nous vole la véritable paix et le véritable bonheur.
   - Le péché finit par nous rattraper.

- Le péché apporte la souffrance, car nous récoltons ce que nous semons.
- Le péché ouvre la porte aux malédictions.
- Le péché nous a rendus coupables d'avoir crucifié Jésus.
- Le péché empêche nos bonnes œuvres de nous rapprocher de Dieu.
- Le péché nous sépare de Dieu dans cette vie.
- Le péché nous séparera complètement de Dieu après la mort.
- Le péché conduit au jugement et à la condamnation.



4. Que sont les malédictions ?

Les malédictions sont des schémas destructeurs qui se répètent dans la vie d'une personne et qu'elle ne peut souvent ni expliquer ni éviter, comme des maladies répétées, des problèmes financiers ou des problèmes relationnels. Ces schémas peuvent également apparaître dans la vie des parents, des frères et des sœurs.

5. Qui a crucifié Jésus, et pourquoi la Bible dit-elle cela ?

Nos péchés ont crucifié Jésus. Nous en sommes personnellement responsables, avec le reste de l'humanité, parce que Jésus a souffert et est mort à cause de nos péchés.

6. Pourquoi toutes nos bonnes œuvres ne peuvent-elles pas nous rapprocher de Dieu ?

Nos bonnes œuvres ne peuvent pas nous rapprocher de Dieu parce que nos péchés nous séparent de lui. Même nos actes de justice sont entachés de motivations pécheresses et ne peuvent donc pas nous purifier.

7. Qu'arrive-t-il aux gens après la mort ? Qui va où ?

Après la mort, les gens vont au Shéol, ou Hadès, où ils attendent le jugement final.

- Ceux qui ont aimé Dieu et l'ont cherché vont au Paradis, où l'amour de Dieu peut être ressenti.
- Ceux qui l'ont rejeté vont en Enfer, où l'absence de l'amour de Dieu est douloureusement ressentie.

8. Sur quelle base Dieu nous jugera-t-il, et pourquoi nous jugera-t-il ainsi ?

Dieu nous jugera selon nos propres normes morales. Lorsque nous avons jugé les autres pour avoir mal agi tout en faisant nous-mêmes les mêmes choses, nous avons montré que nous savions ce qui était bien et ce qui était mal. Nous n'aurons donc aucune excuse devant le jugement de Dieu.

Étape

4



LA BONNE NOUVELLE

4 – LA BONNE NOUVELLE

Jésus est la Bonne Nouvelle ! Sur la croix, Il a pris sur lui tous tes péchés, toutes tes malédictions et tout ce qui te sépare de Lui !

Tu peux être complètement pardonné, libre et avoir une vie abondante pleine de bénédictions extraordinaires.

Dieu le Père te prend dans Sa famille afin que tu deviennes Son fils ou Sa fille et même Son ami !

Il te donne Son Esprit pour que tu deviennes Son partenaire, et qu'avec Lui tu changes le monde !

Sur la croix, Jésus a pris sur lui tes péchés, tes malédictions et ta condamnation

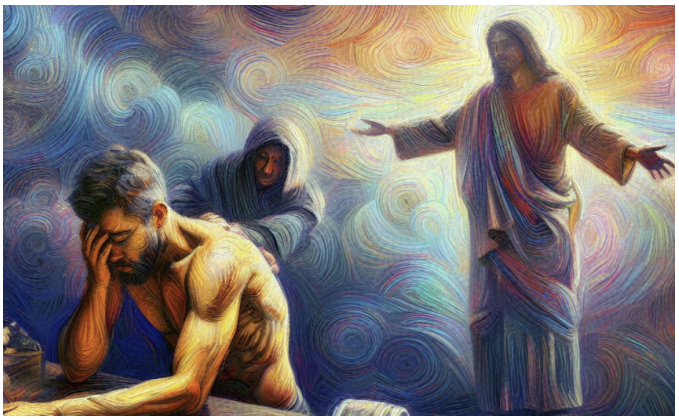

« Sûrement, il a pris nos infirmités et porté nos souffrances, pourtant nous le considérions punit par Dieu, affligé et humilié.
Mais il a été transpercé pour nos transgressions, il a été écrasé pour nos iniquités ; La punition qui nous a apporté la paix était sur lui, et par ses blessures nous sommes guéris.

Nous étions tous comme des brebis égarées, chacun de nous a pris sa propre voie ; et le Seigneur a imposé sur lui l'iniquité de nous tous » (Ésaïe 53:4-6).

« Le Christ nous a rachetés de la malédiction de la loi en devenant une malédiction pour nous, car il est écrit : « Maudits sont tous ceux qui sont pendus." (Galates 3:13)

Jésus a pris sur lui ta culpabilité

« Mais il a plu à Dieu de Le frapper, et Il l'a livré au tourment ; si nous plaçons notre culpabilité sur son âme, Il verra sa progéniture durer, et la volonté du Seigneur sera accomplie avec succès par Sa main. » (Ésaïe 53:10, traduction littérale en hébreu)

« Qui portera une accusation contre ceux que Dieu a choisis ? C'est Dieu qui justifie ». (Romains 8:33)

Sur la croix, Jésus a été abandonné par Dieu pour prendre ta place



Nous méritons tous d'être complètement abandonnés par Dieu à cause de nos péchés. (L'expression finale de cela est dans ce lieu d'agonie où se trouvent les incroyants après la mort. Là, Dieu est absent). Jésus a vécu cela à ta place lorsqu'il est mort sur la croix. Il cria : *« Mon Dieu, pourquoi m'as-tu abandonné ? » (Matthieu 27 : 45-46)*

Tous tes péchés ont été pardonnés

« Heureux ceux dont les transgressions sont pardonnées, dont les péchés sont couverts. Heureux soit celui dont le Seigneur ne comptera jamais contre lui ses péché." (Romains 4:7-8)

À cause de ce que Jésus a souffert sur la croix, toute ta culpabilité et tes péchés ont été pardonnés afin que tu puisses traverser le gouffre qui te sépare de Dieu. Tu peux avoir une relation vivante avec Dieu, comme l'illustre le schéma suivant :

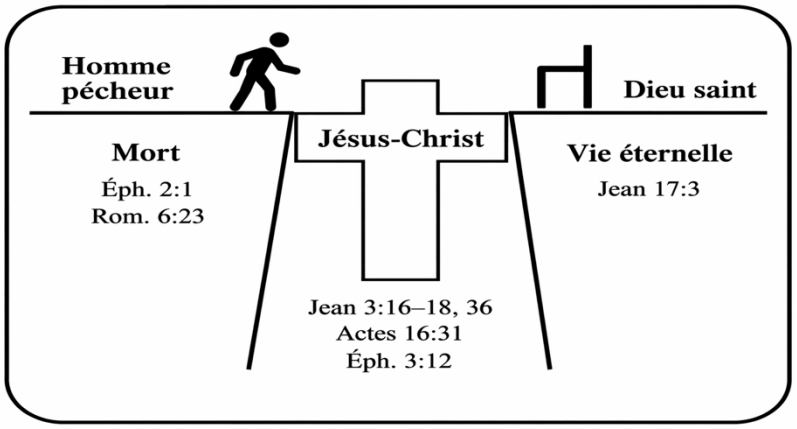

Dieu t'a adopté comme Son propre enfant dans Sa famille (l'Église)

« Il nous a prédestinés à être ses enfants adoptifs par Jésus-Christ. C'est ce qu'il a voulu, dans sa bienveillance » (Éphésiens 1:5)

Illustration : Imagine que tu n'avais pas de parents et que tu aies grandi dans la rue, forcé à te débrouiller tout seul. Un jour, une personne très riche et aimante te trouve et veut t'adopter. En acceptant son offre, elle te donne tous les droits et privilèges de devenir légalement son enfant et donc de faire partie de sa famille. Il en va de même quand on devient enfant de Dieu. Tu reçois son nom, son héritage, son autorité, une nouvelle identité et une nouvelle famille !

Tu ne seras jamais condamné

Tu peux avoir l'assurance absolue qu'après ta mort, Dieu ne te condamnera pas.

« Par conséquent, il n'y a plus de condamnation pour ceux qui sont en Jésus-Christ » (Romains 8:1)

« Si nous confessons nos péchés, il est fidèle et juste et il nous pardonnera nos péchés et nous purifiera de toute injustice » (1 Jean 1:9)

« Car Dieu n'a pas envoyé son Fils dans le monde pour condamner le monde, mais pour sauver le monde par lui » (Jean 3:17)

« Autrefois, tu étais aliéné de Dieu et ennemi par des pensées et par ton comportement mauvais. Mais maintenant, il t'a réconcilié par la mort physique du Christ, pour te présenter saint devant Lui, sans tache et sans accusation » (Colossiens 1:21-22)



Dieu t'offre une vie extraordinaire avec les 12 bienfaits suivants

1) **Je suis pardonné à tout jamais de tous mes péchés passés et futurs**. Personne ni rien ne peut me culpabiliser parce que Dieu a tout pardonné.

2) **Je peux me voir comme Dieu me voit** (je suis pardonné, pur, juste, spécial, un enfant de Dieu, j'ai son autorité, ses droits, une nouvelle identité, etc.)

3) J'ai une **relation vivante avec Dieu** qui répond à mes prières. Il n'est pas seulement le Seigneur de toute la création, mais aussi mon Père céleste, mon meilleur ami et je suis son partenaire dans toutes les aventures de la vie !

4) J'ai un **vrai but dans la vie.** Je ne vis plus seulement pour répondre à mes propres besoins, mais pour changer les gens et améliorer le monde qui m'entoure d'une manière très concrète.

5) Je peux **toujours avoir assez d'argent** pour moi-même, ma famille et pour ceux qui ont besoin de mon aide grâce à la faveur abondante de Dieu dans ma vie.

6) Je peux vivre **en bonne** santé car Dieu veut me guérir de toute maladie et me donner de sages révélations sur la façon de rester en bonne santé.



7) Je ne suis **plus contrôlé** par le péché, la peur, aucune forme de dépendance (drogues, alcool, tabagisme, sexe illicite, etc.) ni par des forces démoniaques. Je peux être tenté, mais je ne suis plus contrôlé. Je suis libre parce que le Saint-Esprit vit en moi en permanence !

8) Je peux **vraiment changer mon caractère** et devenir tout ce que Dieu veut que je sois. Les choses positives et difficiles que je ne pouvais ni ressentir, ni dire ni faire sont désormais toutes possibles grâce à Dieu !

9) J'ai **des amis chrétiens** fiables en qui je peux avoir confiance et qui m'aideront dans les moments les plus difficiles de la vie. J'ai une grande famille, l'église, où je peux trouver soutien et encouragement.

10) Je suis surnaturellement **protégé** des tragédies, des plans maléfiques et des malédictions. Même si de mauvaises choses arrivent, Satan est limité dans ce qu'il peut faire contre moi parce **que les plans de Dieu finissent toujours par concourir à mon bien**.

11) **J'ai en moi la puissance surnaturelle du Saint-Esprit**, qui me permet de voir ce que Dieu voit et de faire ce qu'Il veut que je fasse. Grâce à cela, je peux influencer les gens d'une manière incroyable. Par exemple, je peux opérer des guérisons, des miracles, et toutes sortes de choses qui sont normalement impossibles.

12) **Le paradis m'attend. Là, je serai toujours avec mon Dieu et tous mes amis. Il n'y aura plus ni larmes ni peur, ni rien de mauvais comme dans le monde actuel.**



→ QUESTIONS - La Bonne Nouvelle

Questions de compréhension

1. **En substance, qu'est-ce que la Bonne Nouvelle ?**
2. **Quelles sont toutes les choses que Jésus a prises sur lui à la croix pour nous ?**
3. **Pourquoi Jésus a-t-il éprouvé le sentiment d'être abandonné par Dieu sur la croix ?**
4. **Quels droits et privilèges recevons-nous lorsque Dieu nous adopte comme ses enfants ?**
5. **Quels sont les cinq changements qui se produisent en moi dans cette nouvelle vie ?**
6. **Quelles sont les cinq bénédictions que je reçois dans ma relation avec Dieu dans cette nouvelle vie ?**
7. **Quels sont les quatre bienfaits que Dieu me donne pour ma vie sur terre dans cette nouvelle vie ?**

Questions d'application

1. **Quelles sont les deux ou trois choses de la Bonne Nouvelle qui te touchent le plus ? Pourquoi ?**
2. **Jésus a pris notre péché, notre culpabilité, notre malédiction, notre condamnation et notre séparation d'avec Dieu. Laquelle de ces choses te touche le plus ? Pourquoi ?**
3. **Qu'éprouves-tu lorsque tu penses que Dieu t'accueille comme son propre enfant ?**
4. **Quelle partie de cette nouvelle vie te paraît la plus extraordinaire : la véritable liberté, un but qui a du sens, la faveur financière, une bonne santé, de vrais amis, la protection surnaturelle ou la puissance du Saint-Esprit ? Pourquoi ?**
5. **Qu'éprouves-tu en sachant que le ciel t'attend, là où il n'y aura plus ni larmes, ni peur, ni tristesse ?**

Réponses

1. **En substance, qu'est-ce que la Bonne Nouvelle ?**

   La Bonne Nouvelle, c'est que Jésus a pris tout ce qui nous séparait de Dieu afin que nous puissions être entièrement pardonnés, libres, acceptés par Dieu et amenés dans une relation vivante avec lui.

2. **Quelles sont toutes les choses que Jésus a prises sur lui à la croix pour nous ?**

   Jésus a pris :

   - nos péchés
   - nos malédictions
   - notre condamnation
   - notre culpabilité
   - notre châtiment
   - nos souffrances
   - tout ce qui nous séparait de Dieu



3. **Pourquoi Jésus a-t-il éprouvé le sentiment d'être abandonné par Dieu sur la croix ?**

   Parce que nos péchés nous séparaient de Dieu, Jésus a vécu cette séparation à notre place.

4. **Quels droits et privilèges recevons-nous lorsque Dieu nous adopte comme ses enfants ?**

   Nous recevons :

   - son nom
   - un héritage
   - de l'autorité
   - une nouvelle identité
   - une nouvelle famille

5. **Quels sont les cinq changements qui se produisent en moi dans cette nouvelle vie ?**

   - Je suis pardonné.
   - Je suis libéré de la culpabilité.
   - Je peux me voir comme Dieu me voit.
   - Je ne suis plus contrôlé par le péché, la peur, les dépendances ou les forces démoniaques.
   - Je peux véritablement changer mon caractère.

6. **Quelles sont les cinq bénédictions que je reçois dans ma relation avec Dieu dans cette nouvelle vie ?**

   - J'ai une relation vivante avec Dieu.
   - Il répond à mes prières.
   - Il est mon Père et mon ami.
   - Je deviens son partenaire avec un véritable but.
   - Je reçois la puissance du Saint-Esprit.



7. **Quels sont les quatre bienfaits que Dieu me donne pour ma vie sur terre dans cette nouvelle vie ?**

   - Dieu m'accorde une faveur financière abondante.
   - Dieu donne la santé et la guérison.
   - Dieu me donne des amis chrétiens et une famille dans l'Église.
   - Dieu accorde une protection surnaturelle.

Étape 5



RECONNAIS TES PÉCHÉS

5 – RECONNAIS TES PÉCHÉS

Pour changer, il faut d'abord reconnaître ce que le péché est selon la Bible, et non selon ce que le monde autour de nous considère comme étant péché.

Les gens pensent que le péché se limite à quelques mauvaises choses évidentes, comme le meurtre ou le vol, la dépendance à la drogue ou à l'alcool, mais en réalité, cela inclut bien plus.



En essence, le péché est tout ce qui nous empêche d'aimer et d'être en parfaite harmonie avec Dieu, les autres et nous-mêmes.

Liste des versets bibliques concernant le péché :

Ésaïe 30:9 - Matthieu 15:19 - Marc 7:21-22 - Romains 1:18-32 - 1 Corinthiens 6:9-10 - Colossiens 3: 5-9 - Galates 5:19-21 - Éphésiens 5:3-6 - 2 Timothée 3:2-5 - Titus 1:10-12 - Jacques 4:17 - Apocalypse 21:8 et 22:15

« Car du cœur sortent les mauvaises pensées — meurtre, adultère, immoralité sexuelle, vol, faux témoignages, calomnies ». (Matthieu 15: 19)

« Car c'est de l'intérieur, du cœur d'une personne, que viennent les mauvaises pensées — immoralité sexuelle, vol, meurtre, adultère, cupidité, malveillance, tromperie, obscénité, jalousie, calomnie, arrogance et folie. » (Marc 7: 21-22)

« De plus, tout comme ils n'ont pas jugé bon de conserver la connaissance de Dieu, Dieu les a livrés à un esprit dépravé, afin qu'ils fassent ce qui ne devrait pas être fait. Ils sont devenus plein de toutes sortes de méchanceté, de mal, de cupidité et de dépravation. Ils sont remplis d'envie, de meurtre, de conflit, de tromperie et de malveillance. Ce sont des commères, des calomniateurs, des haineux de Dieu, des insolents, des arrogants et des vantards ; ils inventent des moyens de faire le mal ; ils désobéissent à leurs parents. Ils n'ont ni compréhension, ni fidélité, ni amour, ni pitié. Bien qu'ils connaissent le juste décret de Dieu selon lequel ceux qui font de telles choses méritent la mort, ils continuent non seulement à faire ces choses, mais approuvent aussi ceux qui les pratiquent. » (Romains 1: 28-32)



« Ou ne savez-vous pas que les malfaiteurs n'hériteront pas du royaume de Dieu ? Ne vous laissez pas tromper : ni les personnes sexuellement immorales, ni les idolâtres, ni les adultères, ni les hommes ayant des relations sexuelles avec des hommes, ni les voleurs, ni les cupides, ni les ivrognes, ni les calomniateurs, ni les escrocs n'hériteront du royaume de Dieu. » (1 Corinthiens 6: 9-10)

« Mettez donc à mort tout ce qui appartient à votre nature terrestre : immoralité sexuelle, impureté, luxure, désirs maléfiques et cupidité, ce qui est de l'idolâtrie. À cause de cela, la colère de Dieu vient. Vous marchiez autrefois de cette façon, dans la vie que vous meniez. Mais maintenant, vous devez aussi vous débarrasser de toutes ces choses : colère, rage, malveillance, calomnie et langage grossier sur vos lèvres. Ne vous mentez pas les uns aux autres, puisque vous vous êtes dépouillés de votre vieille nature avec ses habitudes. » (Colossiens 3: 5-9)



« Les actes de la chair sont évidents : immoralité sexuelle, impureté et débauche ; idolâtrie et sorcellerie ; haine, discorde, jalousie, accès de rage, ambition égoïste, dissensions, factions et envies ; ivresse, orgies et autres choses semblables. Je vous avertis, comme je l'ai déjà fait, que ceux qui vivent ainsi n'hériteront pas du royaume de Dieu. » (Galates 5:19-21)

« Mais parmi vous, il ne doit y avoir la moindre trace d'immoralité sexuelle, ni d'impureté quelconque, ni de cupidité, car ces éléments sont inappropriés pour le peuple saint de Dieu. Il ne devrait pas non plus y avoir d'obscénité, de discours stupide ou de plaisanteries grossières, qui sont déplacées, mais plutôt des actions de grâce. Car vous pouvez en être sûr : aucune personne immorale, impure ou avide — une telle personne est

idolâtre — n'aura d'héritage dans le royaume du Christ et de Dieu. Que personne ne vous trompe avec des paroles vides, car à cause de telles choses la colère de Dieu tombe sur ceux qui sont désobéissants. » (Éphésiens 5: 3-6)
« Les gens seront égoïstes, amis de l'argent, vantards, orgueilleux, abusifs, désobéissants à leurs parents, ingrats, impies, sans amour, sans maîtrise de soi, brutaux, n'aimant pas le bien, traîtres, impulsifs, prétentieux, aimant le plaisir plus que Dieu, ayant une apparence de piété mais reniant sa puissance. N'ayez pas de relations avec ce genre de gens. » (2 Timothée 3: 2-5)

« Mais les lâches, les incrédules, les dépravés, les meurtriers, les personnes sexuellement immorales, ceux qui pratiquent la magie, les idolâtres et tous les menteurs seront condamnés au lac ardent de soufre brûlant. C'est la deuxième mort. » (Apocalypse 21: 8)

« Or qui sait faire le bien qu'il doit faire et ne le fait pas, se rend coupable d'un péché ». (Jacques 4: 17)

TES PROPRES PÉCHÉS



En examinant tous les péchés mentionnés dans les pages suivantes, indiquez les repères suivants :

Passé : pour tous les péchés que tu as commis dans le passé (tu peux faire un cercle autour de la ligne horizontale).

Présent : pour tous les péchés que tu as encore dans ta vie (tu peux mettre une ligne verticale sur l'horizontale).

(Utilise un simple crayon, pas un stylo, pour faciliter l'effacement. Après cela demande à un ami qui te connaît bien de vérifier si tu as tout bien noté, car souvent nous ne pouvons pas être très objectifs envers nous-mêmes)

Paresse, irresponsabilité

(Consultez les pages 186-187 pour une description concrète d'une personne irresponsable)

— Passivité, morosité, apathie, dépression

— Prend des décisions impulsives et irrationnelles, sans réfléchir à la façon dont elles peuvent affecter les autres (ne se demande jamais : « Est-ce que cela va nuire à quelqu'un ? »)

— Ne cherche jamais à effectuer un travail excellent avec la meilleure qualité possible. Au lieu de cela, effectue un travail bâclé qui a de mauvaises conséquences pour les autres

— Peu fiable, tient rarement ses promesses



— N’a pas d'objectifs clairs ni de discipline pour améliorer sa situation

— Pas ponctuel, ne planifie pas et n'organise pas correctement son temps

— N'informe pas les autres lorsqu'il change ses plans, ne répond pas aux appels téléphoniques, ni ne rappelle

— Termine rarement ce qu'il a commencé et ne prévient pas les autres des changements qui avaient été convenus.

— N'a pas de budget clair, d'économies, emprunte souvent de l'argent
— Emprunte de l’argent sans avoir des plans clairs pour rembourser
— Dépense spontanément de l'argent pour des choses inutiles, au lieu d'acheter d'abord ce qui est vraiment nécessaire

— Ne veut pas travailler ni améliorer sa vie, et trouve toujours des excuses pour cela

— Même dans une situation financière difficile, ne veut pas chercher d'emploi

— Consacre sa vie à des projets qui n'apportent ni bénéfice financier ni résultats tangibles.

— Dépend souvent de l'aide financière des autres, pensant que le monde entier doit l’aider

— Tout ce qui montre un manque de maîtrise de soi est de la paresse (comportement impulsif, intoxication alcoolique, trop dormir, trop manger, etc.)

Égoïsme

- Égocentrisme, narcissisme
- Agit uniquement pour ses propres intérêts, sans réfléchir en même temps à la manière de faire du bien aux autres (en d'autres termes, satisfait uniquement ses besoins sur le dos des autres).
- Incapable ou peu disposé à agir en tenant compte des intérêts des autres (afin que le résultat profite aux deux parties – « gagnant-gagnant »)
- Jette des déchets dans la rue, laisse sa place ou les toilettes sales derrière lui, de sorte que les autres doivent nettoyer après lui.
- Ne sait pas comment être sensible, ne se soucie pas de ce que ressent l'autre personne
- N'a aucune compassion pour la souffrance des autres et aucun désir de les aider (c'est leur problème, pourquoi devrais-je aider ?)
- Aide uniquement les autres pour obtenir quelque chose pour lui-même (« qu'est-ce que j'y gagne ? »)



- Veut toujours contrôler le comportement et les décisions des autres, ne peut pas faire confiance ni déléguer
- Manipule facilement les autres pour ses propres intérêts
- Ne sait pas écouter, ne parle que de lui-même
- Attend de l'admiration ; le statut social est très important pour lui.
- Plein de vanité, dépense de l'argent pour impressionner les autres
- Ingrat, ne se souvient pas de ce que tu as fait pour lui, mais il te rappelle souvent ce que tu devrais ou pourrais faire pour lui
- A constamment l'impression que les autres ne l'aiment pas comme il voudrait être aimé.

— Utilise le chantage émotionnel et menace de quitter l'autre si celui-ci ne le suit pas.

— Avortement (une forme élevée d'égoïsme qui frôle le meurtre)

— Finalement, une personne très égoïste devient toujours méchante (elle sera donc facilement agressive, manipulatrice, cruelle, etc.)

— Une personne très égoïste ne voit jamais qu'elle est égoïste. Comme l'orgueil, l'égoïsme est un péché qui aveugle complètement ceux qui l'ont. Les personnes égoïstes sont donc facilement sur la défensive si on leur montre leur égoïsme

Addictions

— Alcool

— Drogues

— Cigarettes



— Pornographie
— Relations sexuelles hors mariage

— Le jeu, les jeux en ligne, les casinos, etc.

— Nourriture (suralimentation), malbouffe et tous les aliments transformés
— Certains aliments consommés à l'excès (comme le café, le sucre, la viande, etc.)

— Téléphone, internet et télévision
— Des films, de la musique et des jeux internet qui glorifient la fornication, l'horreur, le mal, la mort, la violence et la souffrance des autres

— Acheter à l'outrance certaines choses (vêtements, etc.)

— Le workaholisme (accro au travail) : ne peut jamais s'arrêter ni vraiment se reposer.

— Des idoles. Ce sont des addictions invisibles mais très puissantes ! Elles sont si puissantes que nous les mettons avant Dieu et tout le reste. Il peut s'agir de notre travail, de nos objectifs personnels, de certaines personnes, etc.

Colère et haine





— Meurtre

— Colère

— Agressivité, accès de rage

— Meurtre

— Accès de colère

— Irritation

— Violence, impolitesse

— Humiliation des autres

— Intimidation et se moquer des autres

— Sarcasme

— Viol

— Haine

— Racisme, toute forme de nationalisme qui pousse à haïr les autres nations

— Toute religion ou propagande politique qui soutient le meurtre et le vol

— Rejet de certains groupes sociaux ou ethniques (haine des riches ou des pauvres, haine des noirs ou des blancs, haine des Juifs ou des Palestiniens, des Ukrainiens ou des Russes, etc.)

— La haine de quiconque n'a pas des valeurs chrétiennes (haine des homosexuels, des transgenres, des politiciens de gauche, etc.)

— Perdre le contrôle de soi, comportement impulsif, être ivre

Voici quelques-unes des excuses courantes que les gens avancent pour justifier leur colère :

— J'ai parfaitement le droit d'être agressif parce que tu as tort.
— Tu me respectes pas, pourquoi devrais-je te parler différemment que toi quand tu me parles ?
— C’est la seule façon que tu m'écouteras.
— Peu importe comment je le dis, ce qui compte, c'est ce que je dis.

Basse estime de soi



- La basse estime de soi n'est rien d'autre qu'une autre forme d'orgueil : quelqu'un qui se dévalorise et se rabaisse constamment en dessous des autres est aussi orgueilleux que quelqu'un qui cherche constamment à s'élever au-dessus des autres.
- La raison pour cela est une profonde insécurité. Il cherche l'attention et l'approbation des autres
- Pire il peut même utiliser cette fausse modestie pour se valoriser aux yeux de Dieu et inconsciemment attirer l'admiration des autres
- Il n'a donc pas une image positive ou même réaliste de lui-même ; il a une vision négative, malsaine et même déformée de lui-même. (Bien sûr, il y a toutes sortes de niveaux selon les personnes et selon les domaines de nos vies.)
- Il se plaint facilement de la vie. (Il blâmera facilement les autres pour ses problèmes et ensuite pour attirer l'attention et la sympathie, il se plaindra que personne ne le comprend ni ne le soutient !)
- Suicide (la forme la plus élevée de faible estime de soi)

Voici quelques-unes des excuses habituelles que les gens avancent à propos de ce péché :



- Personne ne se soucie de moi, personne ne comprend.
- Mes parents, la société, mon conjoint, personne ne m'a jamais accepté.
- Je suis indésirable, je ne suis pas aimé(e).
- C'est entièrement ma faute.
- Je me sens indigne.
- Je ne réussirai jamais rien.
- Je suis un perdant, une victime.
- J'en ai tellement peur, tellement etc.
- Dieu veut que nous nous abaissions et nous dénigrons

<u>Voici quelques-unes des conséquences possibles de ce péché :</u>

- Boulimie, anorexie
- Avortement
- L'auto-rejet et l'esprit qui l'accompagne
- Autodérision, mépris de soi, autodépréciation
- Dépression, désespoir
- Solitude
- Cauchemars (persistants et sévères, pas seulement quelques rares cauchemars).
- Pensées suicidaires ou dans un état constamment au bord de la mort
- Automutilation, malédictions proférées contre soi-même (« J'aimerais mourir », « J'aurais préféré ne jamais être né »)
- Sentiment injustifié de culpabilité ou d'indignité
- Peut parfois avoir un comportement très agressif et inexpliqué
- Peurs anormales et constantes de toutes sortes (à propos de l'avenir, de la conduite, des échecs, d'être seul, de ce que pensent les autres, de tomber malade, de perdre son emploi, de ne pas avoir assez d'argent, de la mort, de certaines personnes ou animaux, de ne jamais se marier, etc.)
- Crises de panique soudaines, paranoïa
- Comportement étrange, irrationnel ou très inhabituel : Cette personne préfère être seule, pense que les gens lisent ses pensées, qu'ils rient d'elle ou parlent d'elle quand personne n'est là, elle est facilement nerveuse, a des tics ou des convulsions incontrôlables, une imagination débridée, des fantasmes, évite le contact visuel, et ne veut pas être prise dans les bras ni être touchée.



Propre justice de soi

— Se voit moralement au-dessus des autres afin d'améliorer son estime de soi (suffisance, pharisaïsme)



— Rabaisse et juge facilement les autres, surtout ceux qui ont des attentes morales ou religieuses inférieures, et ne voit jamais cela comme un problème

— Légalisme (c'est quand quelqu'un crée des lois religieuses qui leur donnent le droit d'imposer un fardeau et de punir les gens). De telles règles rendent toujours les gens moralisateurs

— Fort désir de contrôler le comportement des autres, car une telle personne se sent toujours avoir raison, alors que les autres, la plupart du temps, ont toujours tord

— Sent que Dieu est de son côté lorsqu'il juge et méprise les autres (« Je te remercie, Dieu, de ne pas être comme ces pécheurs »)

— Se voit tellement juste qu'il ne cherchera jamais à fréquenter une seule église. S'il crée son propre groupe, ce sera avec l'attitude que « nous sommes les seuls à connaître la vérité ».

Occultisme

— Voyance (sur la main, dans les feuilles de thé, le café, sur une boule de cristal, sur des bougies, etc.), la lecture des cartes de tarot, les malédictions des Gitans, la clairvoyance, la prédiction, l'interprétation des présages, la phrénologie, la numérologie/gématrie, la psychométrie.



— Communication avec les morts, médiums et spiritisme (même les prières aux saints ou ancêtres)

— Prédire l'avenir aux autres

— Sorcellerie

— Guide spirituel

— Horoscope

— Sorcellerie, magie (blanche ou noire)

— N'importe quel livre sur l'occultisme (laisse toujours un impact)

— Sorts, parapsychologie, télépathie, projections astrales

— Sorts et prononciation de formules magiques (même parfois utilisé dans les jeux vidéo !)

— Lévitation, télékinésie

— Écriture automatique ou spirituelle, eaux bénites



— Utiliser des amulettes et des talismans (des choses comme des dents de requin, des griffes de tigre, des fers à cheval sur la porte, des croix ankh égyptiennes, des fils rouges, etc.).

— Rituels et musique sataniques (Black Sabbath, Kiss, Marilyn Manson, etc.)

— Groupes néopaïens et rituels d'initiation dans leurs groupes

— Sacrifices d'animaux, boire du sang

— Hexagramme et Kabbale (la plupart sont ésotériques et occultes, et ont une vision non biblique de Dieu !)

— Hypnose

— Arts martiaux qui confèrent un pouvoir surnaturel qui grandit bien au-delà de la simple force physique, ce qui est démoniaque.

— Contact avec des « extraterrestres »

— Hallucinations, transes diaboliques

— Films d'horreur (ouvrez la porte aux influences démoniaques)

— Acupuncture, iridologie, etc. Certains types de médecine alternative ouvrent la porte à des influences démoniaques.

— Des rituels où les péchés sexuels et l'occultisme sont pratiqués simultanément (ils créent des liens démoniaques très forts et dangereux chez une personne !)

Fausses religions et philosophies

Teste tout et garde ce qui est bon. Rejette toute forme de mal (1 Thessaloniciens 5: 21-22)

- L'humanisme sous toutes ses formes (l'homme est le centre de tout), l'athéisme, l'agnosticisme.

- La plupart des aspects du postmodernisme. (Nous sommes partiellement d'accord avec le postmodernisme selon lequel la science et la technologie n'apportent pas de « succès », mais rejetons complètement leur position selon laquelle il n'y a ni vérité, ni réalité objective ni connaissance, et donc la raison, la logique, le langage et toute formulation sont subjectifs. Concrètement, cela signifie que chacun a sa propre vérité et sa morale subjective !)



- Libéralisme de gauche, théorie critique de la race, culture WOKE, politique identitaire, intersectionnalité, justice sociale et culture de l'annulation, BLM, etc. => Tout ce qui juge les autres sur leur peau ou leur statut social est un péché

- L'activisme LGBT, en particulier ceux qui veulent imposer leurs valeurs dans les écoles et te condamner pour ne pas les accepter

- Tout type de féminisme non chrétien, surtout celui qui humilie les hommes et s'oppose aux valeurs chrétiennes de la famille

- Athéisme, communisme

- Stalinisme, fascisme, maoïsme, poutinisme, les gouvernements chinois, iranien ou nord-coréen d'aujourd'hui en 2026, ou tout système politique ou philosophie qui légitime la concentration du pouvoir politique entre les mains d'une seule personne ou de quelques-unes. (Autoritarisme, dictature, totalitarisme, absence de liberté de la presse, de la justice, de la religion et de la pensée, etc.).

  De telles formes de gouvernement finissent TOUJOURS par des démocides et/ou des génocides. Il n'y a pas d'exception à ce fait historique. Le génocide, c'est lorsqu'une nation tue massivement une autre nation (par exemple, des fascistes nazis), et le démocide, c'est lorsqu'une nation tue massivement son propre peuple (par exemple, les communistes). De plus, ces pays finissent presque toujours par attaquer d'autres pays aussi (tout comme les nazis ou les communistes).

Tout cela est maléfique, et c'est pourquoi Satan veut construire de tels régimes politiques => Le meurtre est toujours un péché, peu importe à quel point il est idéalisé et institutionnalisé

- Mentalité de victimisation où plus on est « bas » sur l'échelle raciale, ethnique, sociale, financière ou sexuelle, plus on a de droits pour détester ceux qui sont « au-dessus » et exiger des bénéfices d'eux

- Toute philosophie politique qui soutient la manipulation psychologique appelée « DARVO » (consiste pour l'agresseur à nier toute violence, à attaquer la victime pour avoir tenté de le traduire en justice, et à affirmer que la victime est en réalité le coupable, inversant ainsi les rôles de victime et d'agresseur. Exemples : les Russes attaquent les Ukrainiens, puis prétendent être les victimes et ensuite rendent tous les autres comme responsable. Les Palestiniens attaquent Israël, puis prétendent en être les victimes et accusent les Juifs.)

- Toute forme d'irrédentisme agressif qui violerait d'anciens traités et attaquerait violemment une autre nation => Voler un territoire qui ne t'appartient pas est un péché, et la violence et le meurtre en sont aussi. Le but de Dieu sur la terre est la paix et la prospérité, et non un nationalisme agressif qui détruit les autres

- Toute philosophie politique qui légitime la concentration de richesses malhonnêtes entre les mains de quelques-uns (kleptocratie, népotisme, oligarchies) => Le vol, sous quelque forme que ce soit, est un péché.

- Tout nationalisme qui encourage la haine envers d'autres nations ou groupes ethniques

- Antisémitisme et haine d'Israël

- Nouvel Âge (new age movement)

- Le yoga (pas tous les exercices physiques en eux-mêmes, mais les aspects mentaux et spirituels)

- Réincarnation et croyance aux chakras et à la transmigration des âmes

- Méditation transcendantale

- Chamanisme, mysticisme oriental

- Franc-maçonnerie, rosicruciens, sociétés secrètes



— Scientologie, unitariens

— Islam, confucianisme, bouddhisme, Krishna, religions orientales

— Témoins de Jéhovah et Mormons

— D'autres sectes et leurs hérésies (qui défendent des doctrines en dehors du christianisme, tel que le rejet de la divinité du Christ et le salut par ses propres mérites)



— Doctrines non bibliques au sein de l'Église catholique et orthodoxe (culte de Marie et des icônes, prières aux saints, salut par ses propres mérites ou par les prières des prêtres, etc.) Ces doctrines démoniaques ouvrent les portes à des influences démoniaques

— Toute église ou religion qui utilise le gouvernement pour opprimer, tuer et exterminer d'autres minorités religieuses (comme l'ont fait la religion musulmane ou les Églises catholique et orthodoxes russes au fil des siècles).

— La doctrine de la « grâce seule » (c'est-à-dire que tout est par grâce, et que tu n’as pas à te soucier du péché et du salut)

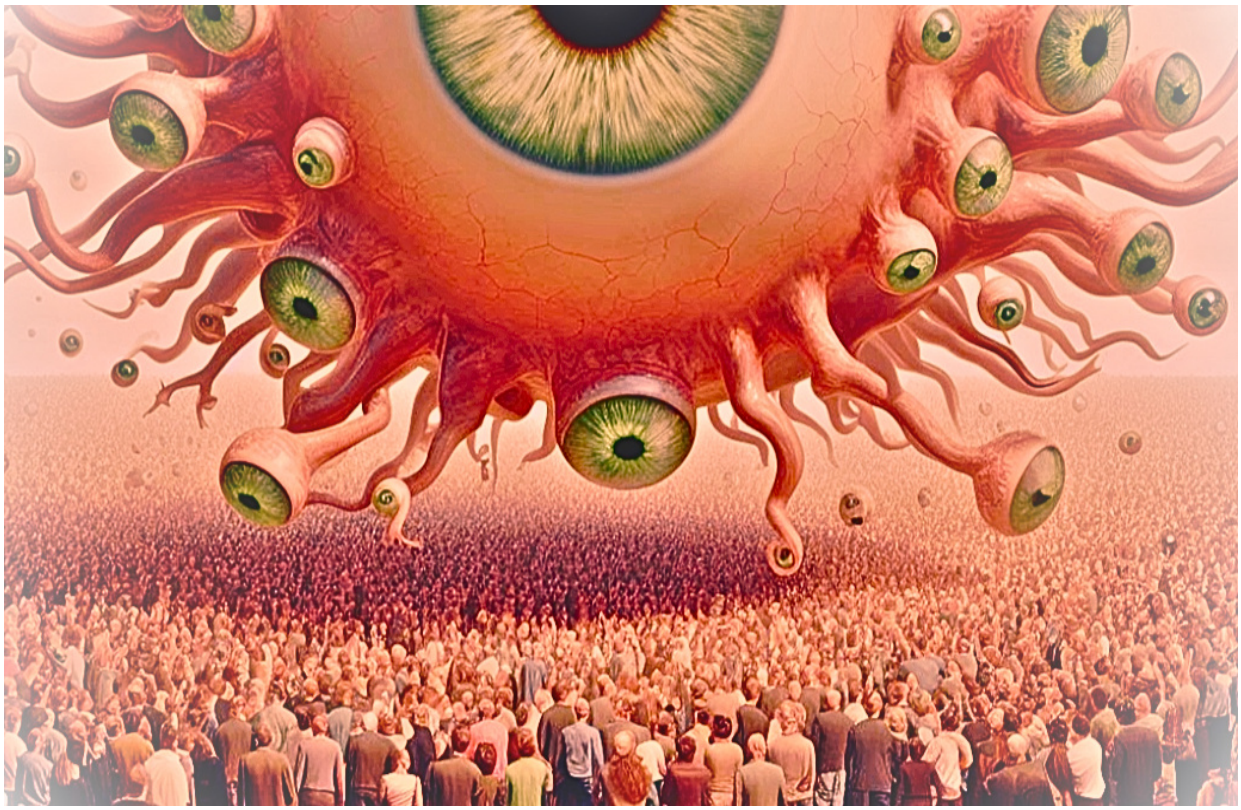

TES PÉCHÉS EN RELATION AVEC LES AUTRES



Orgueil

C'est le premier et le plus grave péché, car il t'empêche de reconnaître tous les autres péchés présents dans ta vie. C'est pourquoi la Bible dit que l'orgueil c'est le pire de tous les péchés, et il se nomme le « le péché contre le Saint-Esprit ». En effet, lorsque nous refusons d'admettre que nous avons des péchés et que nous devons nous repentir, nous ne pouvons pas recevoir le pardon de Dieu. En d'autres termes, ce n'est que lorsque nous avons l'humilité de reconnaître que nous avons un problème que nous pouvons accepter la solution de Dieu.

— Ne répond pas positivement aux critiques, interrompt constamment, trouve des excuses

— Lorsqu'on lui montre ses erreurs, riposte rapidement ou, au contraire, recule en silence

— N'écoute pas attentivement ce que disent les autres, et par conséquent, n'est pas capable de comprendre exactement ce qu'ils disent

— On a l'impression qu'ils ont toujours raison et qu'on ne pourra jamais rien leur dire. Si on le fait, ils auront immédiatement toutes les excuses et retourneront même tout contre nous. Ils ne voient absolument rien de mal dans leur comportement orgueilleux.

— Si tu essaies de raisonner avec eux, ils deviendront extrêmement défensifs et complètement irrationnels. Ils refuseront catégoriquement d'écouter et de chercher la moindre vérité

— Il lui est très difficile de reconnaître ses faiblesses et ses péchés et de s'excuser. En fait, même lorsqu'il le fait, il apporte de nombreuses justifications et explications sur les raisons de ses actes

— Essaye de cacher ses erreurs ou péchés passés et ne peut pas admettre ouvertement « oui, c'est qui j'étais et ce que je faisais ». En fait, il se sent facilement blessé si on les lui rappelle

— Incapable de voir objectivement les bons et mauvais côtés de son caractère

— Ne cherche pas de conseils ni de corrections pour améliorer sa vie

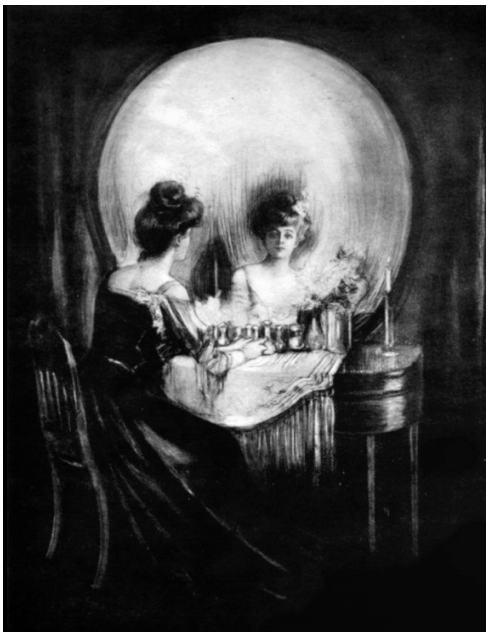

— Il lui est très difficile de se soumettre à l'autorité de ceux qui peuvent l'aider à améliorer sa vie

— Sait tout, n'apprend pas facilement des autres, arrogant

— N'apprend jamais rien de ses erreurs passées ; les répète sans cesse.

— Blâme facilement les autres ou les circonstances pour ses problèmes. Difficile d'assumer l'entière responsabilité de sa vie

— Cherche les louanges des gens, aime se vanter de ce qu'il sait et a fait

— Fait preuve d'arrogance, se compare constamment aux autres

<u>Excuses habituelles que les personnes orgueilleuses ont :</u>



— La plupart du temps, j'ai raison, donc je sais ce que je fais.
— Ne me dis pas de changer, tu n'es pas à ma place, tu ne comprends pas.
— Tu as aussi tel ou tel problème (pourquoi devrais-je donc changer ?)
— Je ne changerai pas tant que tu ne changeras pas d'abord.
— Je n'ai pas besoin que quelqu'un me dise quoi que ce soit, je sais ce qui est le mieux pour moi.
— Je ne regrette rien.
— C'est comme ça que je suis.
— Ce n'est pas ma faute, ils m'ont forcé à le faire (parents, conjoint, société, etc.)
— Je vais prouver à quel point je suis bon, je suis bien meilleur que tout le monde.
— Quand j'aurai atteint ce niveau, alors ils m'aimeront et me respecteront enfin
— Je n'écoute que Dieu et personne d'autre.

Immoralité sexuelle



- Toute forme de relation sexuelle avec quelqu'un d'autre que ton conjoint légal (relations sexuelles avant le mariage, infidélité)
- Vivre ensemble sans être mariés
- Échangisme, échange de partenaires contre du sexe
- Homosexualité, lesbianisme
- Transgendérisme
- Pédophilie
- Orgies, sexe en groupe
- Inceste ou tout rapport sexuel avec des membres de la famille
- Sexe avec des animaux, sexe avec des démons
- Pensées obsessionnelles de désir sexuel
- Fantasmes sexuels, sexe au téléphone ou sur Internet



- Pornographie
- Voyeurisme
- Nudité publique, nudisme
- La pole dance associée à la danse érotique
- Strip-tease
- Flirt, comportements et vêtements sexuellement provocants
- Le sadomasochisme, tout type de sexe qui provoque de la douleur physique
- Des rapports sexuels forcés sans sensibilité contre la volonté de ton conjoint (comme le sexe oral, anal ou pendant les règles)
- Viol

Mensonges, trahison, malhonnêteté



- Voler et ensuite justifier le vol (mauvaise santé, tragédie, le gouvernement est mauvais, etc.)
- Trahison sous toutes les formes possibles (conjoint, amis, etc.)
- Tromperie sous toutes formes.
- Mensonges de toutes sortes
- Demi-vérités et « petits mensonges ». Mentir est toujours un péché ! (Sauf quand on sauve des vies)
- Exagérations dans la description des faits ou d'histoires
- Hypocrisie, duplicité, être à double face
- Refuser d'appeler le péché « péché » est tout aussi mauvais que de proférer des mensonges flatteurs ! Nous devons affronter les mensonges.
- Prend des prêts sans possibilité de remboursement
- Ne rembourse pas ses dettes et ne respecte pas ses obligations financières envers ses amis et partenaires commerciaux
- Ne rend pas ce qui a été trouvé ou emprunté (argent, objets, etc.)
- Ne tient pas à 100 % ses promesses ou accords, et a toujours des justifications
- Escroc, escroc engagé dans des affaires malhonnêtes
- Accepte des pots-de-vin, de la corruption
- Toute forme de corruption bureaucratique ou politique, népotisme

Rébellion

- N'a aucun désir de se soumettre ou d'obéir à qui que ce soit
- Difficile d'accepter des instructions ou même des suggestions de la part de quiconque
- Un esprit de controverse qui critique toujours les autorités (mari, parents, etc.)



- Ne suit pas les lois, ne veut pas obéir aux autorités
- Têtu, n'écoute personne et fait toujours tout à sa manière
- Résiste à la discipline sous toutes ses formes.
- Attitude négative envers l'autorité en général
- Grognements, râlements

Envie, jalousie, cupidité

- Il ne se sent pas bien avec des gens plus intelligents, plus beaux ou plus riches que lui
- Se réjouit lorsque d'autres ont des problèmes et même des tragédies
- Souhaite du mal à ceux qui ont plus de succès que lui
- Désirs de posséder quelque chose ou quelqu'un qui ne lui appartient pas



- Cupidité = l'argent contrôle chaque décision, et donc devient supérieur à Dieu, la famille ou tout principe moral

Le manque de pardon

— Ressentiment

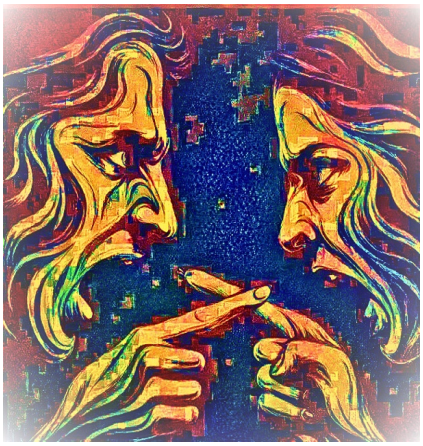

— Garder des rancunes dans son cœur envers les autres.

— Tu te sens mal à la vue ou au souvenir de quelqu'un qui t'a blessé, et tu essaies de t'en éloigner émotionnellement.

— Vengeance

— Manque de pardon, amertume

— Le manque de pardon peut non seulement s'appliquer aux autres, mais même :

- À toi-même (tu te blâmes constamment et tu ne peux pas te pardonner les choses passées)
- À Dieu
- À certains groupes ethniques ou nations (Palestiniens, Israéliens, Ukrainiens ou Russes, etc.)

Divisions

— Discorde



— Constantes critiques

— Râle facilement et se plaint des autres

— N'est pas complètement honnête avec ses amis (ou il leur dit seulement la moitié de la vérité)

— Dissimule des informations qui pourraient facilement résoudre des problèmes pour les autres

— Raconte des médisances ou même des calomnies dans le dos des autres au lieu de leur parler directement et honnêtement

— Ruine ou endommage la réputation de quelqu'un en disant des choses fausses, exagérées ou même vraies.

— Crée de l'animosité entre amis ou famille

Ne remplit pas ses rôles familiaux

Un mauvais mari

- Il ne pourvoit pas régulièrement et suffisamment financièrement, de sorte que la famille n'a pas de stabilité financière



- Il ne réfléchit pas à l'avance, il prend facilement des décisions impulsives et déraisonnables basées sur ses émotions

- Il n'implique pas sa femme dans toutes les décisions importantes, notamment en ce qui concerne l'argent, si bien que des situations inattendues et désagréables surviennent souvent dans la famille.

- Il est impoli avec sa femme et ses enfants. Il est facilement irrité et crie après eux

- Il ne montre pas de respect pour sa femme devant les enfants, mais l'humilie devant eux avec des mots offensants

- Il ne prend pas le temps d'écouter sa femme pour qu'elle sente qu'il l'aime et la comprend

- Il ne parle pas honnêtement et ouvertement avec sa femme de ses projets et de ses problèmes

- Il se comporte comme un « un bloc de glace », ne montrant pas des sentiments ou des paroles positives, de sorte que sa femme ne se sent pas protégée émotionnellement

- Il est paresseux et passif, assis chez lui devant une télévision ou un ordinateur, au lieu de passer du temps avec sa famille

- Il passe peu de temps avec les enfants (pour lui, le travail ou autre chose est plus important)

- Il ne soutient les enfants par des paroles positives pour affermir leur estime de soi (« Je t'aime ; je crois en toi ; tu réussiras »).

- Il ne corrige pas les enfants mais leur autorise de faire ce qu'ils veulent (et donc ils finissent par se retrouver avec des mauvaises compagnies, ils disent et décident ce qu'ils veulent et comment ils le veulent). Dans sa famille, sa femme est la seule à s'impliquer principalement dans la discipline des enfants.

— Il ne donne pas d'instructions sages et claires à ses enfants, mais laisse cette responsabilité aux autres (épouse, école, etc.)

— Il ne cherche pas de conseils auprès des autres pour devenir une personne plus disciplinée et un meilleur homme de famille. Il est fier, pensant tout savoir

— Son travail devient la priorité de sa vie, et sa famille tourne autour de celui-ci, voire après.

— À cause de certaines professions (marin, militaire ou homme d'affaires), il est la plupart du temps loin de sa femme et de ses enfants, ce qui est égoïste et irresponsable (pourquoi fonder une famille si on n'est jamais à la maison ?). Avoir un tel travail est acceptable quand on est célibataire ou si c'est pour un temps limité afin d'atteindre des objectifs financiers, mais à long terme notre famille, notre femme et nos enfants doivent devenir la priorité principale de notre vie, et tout doit tourner autour d'eux



« Maris, de la même manière, soyez attentionnés en vivant avec vos épouses et traitez-les avec respect en tant que partenaire faible et héritiers du don gracieux de la vie, afin que rien ne gêne vos prières." (1 Pierre 3: 7)

« Maris, aimez vos femmes et ne soyez pas durs avec elles » (Colossiens 3: 19)

« Maris, aimez vos épouses, tout comme le Christ a aimé l'église et s'est donné pour elle... » De la même manière, les maris devraient aimer leurs épouses comme leur propre corps. Celui qui aime sa femme s'aime lui-même. Après tout, personne n'a jamais haï son propre corps, mais il le nourrit et en prend soin, tout comme le Christ avec l'église... Cependant, chacun de vous doit aussi aimer sa femme comme il s'aime lui-même » (Éphésiens 5:25-33)

Une mauvaise épouse

— Elle ne suit pas facilement les directives et attentes de son mari, car elle ne le considère pas vraiment comme le chef de la famille. Elle fait ce qu'elle veut, peu importe ce qu'il lui demande

— Elle ignore son autorité, prend des décisions importantes sans lui demander

— Elle ne crée pas une atmosphère chaleureuse et calme à la maison (c'est sale et bruyant, et quand le mari rentre du travail, elle déverse toute sa négativité sur lui, au lieu de le nourrir avec un bon dîner et de bonnes paroles afin de le laisser se reposer)

— Elle élève agressivement la voix contre lui dans des situations de conflit, ou alors lui parle avec la même condescendance comme une mère qui corrige un enfant

— Elle ne le traite pas avec beaucoup de respect et de douceur, mais le harcèle souvent et se dispute facilement avec lui.

— Au lieu de donner des suggestions respectueuses, elle lui donne des ordres, avec l'attitude arrogante de « Qu'est-ce que tu fais la ? Fais ceci ! Ne fais pas cela »

— Elle veut contrôler le comportement et les décisions de son mari (elle a tout à fait le droit et même le devoir légitime de poser des questions et de lui prodiguer des conseils respectueux, mais après cela, elle doit faire confiance à Dieu pour que son mari prenne la meilleure décision)



— Elle le critique constamment ; au lieu de cela, elle devrait souvent lui faire des compliments et le féliciter pour lui montrer à quel point elle l'admire.

— Elle n'essaie pas de s'intéresser à ce qui intéresse son mari, pour qu'ils puissent passer du temps ensemble (sports, films, randonnée, pêche, etc.)

— Elle ne fait pas des efforts pour améliorer leur vie intime et le satisfaire pleinement sexuellement.

— Elle ne cherche pas à être belle et attirante (apparence générale, poids, vêtements, cosmétiques, etc.)

« Épouses, soumettez-vous de la même manière à vos propres maris afin que, si l'un d'eux ne croit pas la parole, ils soient conquis sans mots par le comportement de leurs épouses lorsqu'ils verront la pureté et la révérence de vos vies. Votre beauté ne doit pas provenir de l'apparence, comme des coiffures élaborées ou le port de bijoux en or ou de vêtements élégants. Au contraire, cela devrait être celui de votre moi intérieur, la beauté inébranlable d'un esprit doux et tranquille, ce qui a une grande valeur aux yeux de Dieu." (1 Pierre 3: 1-4)



« Épouses, soumettez-vous à vos propres maris comme vous le faites au Seigneur. Car le mari est la tête de l'épouse comme le Christ est le chef de l'église, son corps, dont il est le Sauveur. Maintenant, tout comme l'Église se soumet au Christ, les épouses doivent aussi se soumettre à leurs maris en toutes choses ». (Éphésiens 5: 22-24)

« Mieux vaut vivre dans un coin du toit que de partager une maison avec une femme agressive." (Proverbes 21:9)

« Une épouse querelleuse est comme le goutte-à-goutte d'un toit qui fuit sous la pluie. » (Proverbes 27: 15)

« Mieux vaut vivre dans un désert qu'avec une femme bagarreuse et râleuse. » (Proverbes 21: 19)

De mauvais parents

— Ils contrôlent et manipulent la vie de leurs enfants, même après le mariage, tentant parfois de détruire une jeune famille

— Ils ne donnent pas aux enfants l'occasion de découvrir leurs talents (sport, musique, etc.).

— Ils n'aident pas à la préparation des leçons ; ils n'expliquent pas le contenu complexe pour que les enfants apprennent mieux.

— Ils n'apprennent pas aux enfants à assumer la responsabilité de leur comportement (ils couvrent plutôt leurs mauvaises actions, au lieu de leur laisser subir les conséquences)



— Ils ne disciplinent pas et ne punissent pas les enfants.

— Ils ne les soutiennent pas et ne les inspirent pas, au lieu de les nourrir constamment par des paroles encourageantes et des compliments

— Ils n'inculquent pas aux enfants des principes moraux sur le bien et le mal (respecter les aînés, ne pas tricher à l'école, etc.)

— Ils ne les aident pas à fixer des objectifs et des priorités de vie pour façonner leur caractère

De mauvais enfants

— Ils n'obéissent pas à 100 % à leurs parents (les enfants doivent faire tout ce que leurs parents leur disent, sauf quand c'est un péché). Une fois que les enfants atteignent l'âge adulte et vivent seuls, ils sont alors libres d'obéir ou pas

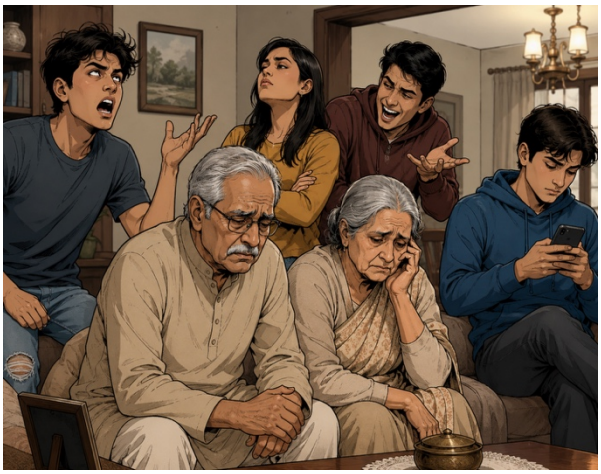

— Ils se chamaillent et se disputent avec les parents, leur parlent de manière irrespectueuse

— Ils se plaignent constamment et montrent leur mécontentement.

— Ils prennent des décisions sans demander la permission ni les conseils des parents

— Ils ne respectent pas les parents dans leur vieillesse. Honorer ses parents signifie les remercier et leur dire des paroles aimables (même si les parents n'ont pas raison, nous devons quand même les respecter).

→ QUESTIONS - Reconnais tes péchés

Questions de compréhension

1. **En substance, qu'est-ce que le péché ?**
2. **Qu'est-ce qui est couramment pris à tort pour la définition du péché ?**

Questions d'application

1. **Regarde toutes les cases que tu as cochées. Qu'est-ce que cela dit de toi ?**
2. **Quels sont tes péchés les plus graves (3 à 5), ceux qui contrôlent maintenant ta vie ?**
3. **Qu'éprouves-tu lorsque tu vois tes péchés ? Veux-tu changer ?**

Réponses

1. **Qu'est-ce que le péché ?**

   Le péché est tout ce qui nous empêche d'aimer et de vivre en parfaite harmonie avec Dieu, les autres et nous-mêmes.

2. **Qu'est-ce qui est couramment pris à tort pour la définition du péché ?**

   Le péché ne se limite pas à ce que tout le monde autour de nous considère comme péché, ni seulement à des actes manifestement mauvais comme le meurtre, le vol, la drogue ou l'alcool.

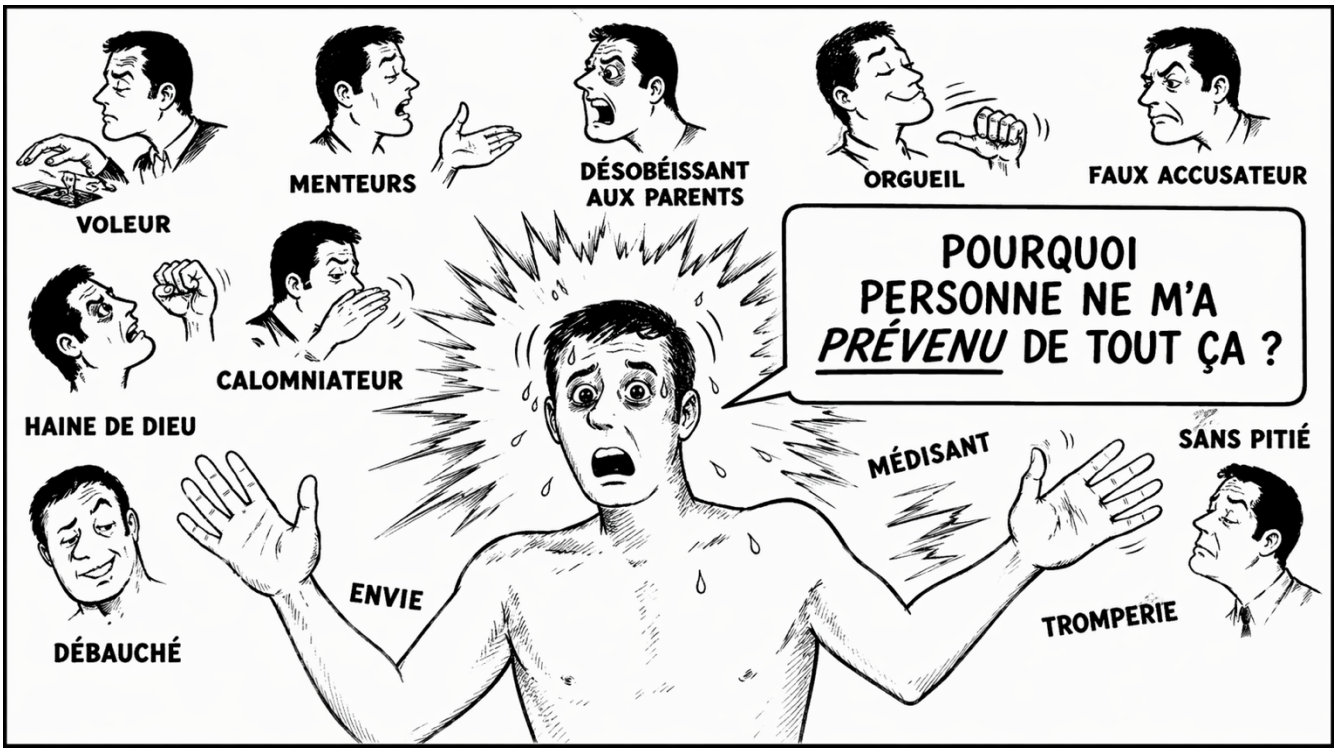

Étape 6



ARRÊTE DE PÉCHER.

6 - ARRÊTE DE PÉCHER



Le vrai repentir c'est non seulement admettre que tu as péché, mais aussi décider de changer la direction de ta vie à 180 degrés. En d'autres termes, se repentir ne signifie pas de demander à Dieu de te pardonner afin qu'après cela tu puisses continuer à pécher !

Au contraire, **la repentance est une reconnaissance sincère et profonde de ses péchés, accompagnée d'une intention sérieuse de changer.**

De plus, lorsqu'une personne s'est véritablement repentie, il doit y avoir des changements visibles dans tous les aspects de sa vie. En termes bibliques, cela s'appelle « les fruits de la repentance » Plusieurs traductions de Matthieu 3: 8 montrent cela :

"Produisez plutôt des actes qui montrent que vous avez changé."
Matthieu 3:8 BDS

"Produisez donc du fruit qui confirme votre changement d'attitude"
Matthieu 3:8 S21

"Montrez par des actes que vous avez changé de mentalité"
Matthieu 3:8 BFC

"Produisez donc un fruit digne du changement radical"
Matthieu 3:8 NBS

Choses que tu devrais faire pour changer

- Mets-toi à genoux et confesse d'abord tous tes péchés à Dieu, puis...
- **Demande pardon aux personnes contre lesquelles tu as péché.** Évidemment, ce ne peut pas être le monde entier, mais, en bonne conscience, tu dois décider qui doit entendre tes excuses (parents ? enfants ? ancien mari ou ancienne femme ? etc.). C'est particulièrement important si tu as prononcé des paroles qui ont blessé des gens ou même les as maudits. Dans ce cas, tu dois non seulement demander pardon à ces personnes, mais aussi prononcer des paroles de bénédiction sur leur vie. Même si ces personnes ne veulent pas te pardonner et si rien ne s'améliore, cela n'a pas d'importance ; ce qui compte, c'est que tu reconnaisses tes propres fautes et que tu t'excuses.

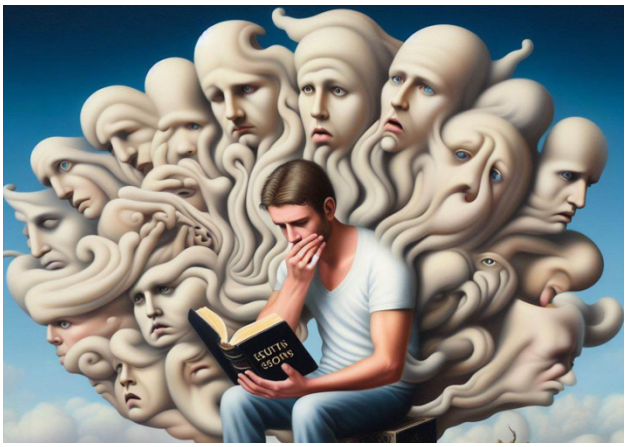

- **Pardonne à ceux qui t'ont offensé**. Tu ne seras pas pardonné si tu ne pardonnes pas. (Matthieu 5:15) De plus, garder en toi des rancunes et des blessures est un péché qui aggravera ta propre vie.

« Mais si vous ne pardonnez pas les péchés des autres, votre Père ne pardonnera pas vos péchés ». (Matthieu 6:15)

- **Confesse tous tes péchés à un ami chrétien mûr qui pourra t'aider.** Il n'est pas nécessaire que ce soit un responsable d'Église, mais cela peut être tout bon ami chrétien en qui tu as confiance et qui a la maturité et l'autorité spirituelle pour t'aider. (1 Jean 1:5-10). Si tu n'es pas prêt à confesser tes péchés, tu n'es pas vraiment prêt à changer et à recevoir de l'aide. Parfois, seule la confession accompagnée de la prière peut guérir et libérer (Jacques 5:16). C'est particulièrement vrai pour les péchés sexuels ainsi que les pratiques occultes, car ils ont créé de forts liens spirituels et émotionnels dans ton âme.

« Si nous prétendons être en communion avec lui tout en marchant dans les ténèbres, nous mentons et nous ne mettons pas la vérité en pratique. Mais si nous marchons dans la lumière, comme lui-même est dans la lumière, nous sommes en communion les uns avec les autres, et le sang de Jésus, son Fils, nous purifie de tout péché. Si nous prétendons être sans péché, nous nous trompons nous-mêmes et la vérité n'est pas en nous. Si nous confessons nos péchés, il est fidèle et juste pour nous les pardonner et nous purifier de toute injustice. Si nous prétendons ne pas avoir péché, nous faisons de lui un menteur, et sa parole n'est pas en nous. » (1 Jean 1:6-10)

- **Renonce verbalement à tes péchés.** Après avoir confessé tes péchés à quelqu'un, choisis les péchés de ta vie actuelle qui te contrôlent et dis à voix haute à Dieu, en présence de cette personne : « Je décide maintenant, devant Dieu et devant toi, de ne plus commettre ce péché-ci ou celui-là, etc. » (Ou la personne peut te faire répéter ce qu'elle dit.)

- **Sois sérieusement porté dans la prière** par la personne qui a entendu ta confession. Il se peut que les péchés que tu as commis t'aient lié à des influences démoniaques qui doivent être chassées de ta vie. Demande à un chrétien expérimenté qui sait comment te libérer des démons, comme par exemple ton pasteur.

« Confessez donc vos péchés les uns aux autres et priez les uns pour les autres afin que vous soyez guéris. La prière d'une personne juste est puissante et efficace. » (Jacques 5:16)



- **Si tu as prêté serment à quelqu'un, c'est un péché** (Matthieu 5:33-37), et tu dois demander pardon à ces personnes et à Dieu.

- **Détruis tous les objets** (livres, figurines, souvenirs, talismans, charmes, etc.) qui sont clairement liés à des péchés comme l'occultisme ou à un enseignement erroné (brûle-les ! Actes 19:19).

- **Donne, vends ou rends tous les objets** (montres, bagues, cadeaux, photos, etc.) liés à des relations pécheresses ou douloureuses de ton passé, car ils t'attachent émotionnellement et spirituellement à ces personnes. (1 Corinthiens 6 :16-18)

- **Arrête de vivre et de coucher avec ton petit ami ou ta petite amie.** Le sexe hors mariage est un péché pour les chrétiens. Si ton partenaire est ouvert à devenir chrétien, c'est-à-dire s'il fréquente l'Église et commence à se repentir du péché, alors il respectera ton choix de vivre temporairement ailleurs. Finalement, quand il deviendra chrétien, tu pourras décider de te marier avec lui. S'il n'est pas ouvert à devenir chrétien, vivre ensemble ne fera que t'influencer négativement, et tu finiras par abandonner ta foi !

« Ne vous associez pas aux incroyants. Car qu'ont en commun la justice et la méchanceté? Ou quelle communion la lumière peut-elle avoir avec les ténèbres ? » (2 Corinthiens 6:14)

- **Si tu as volé quelque chose ou si tu as des prêts impayés**, retourne voir les personnes offensées, demande-leur pardon et rembourse selon ce qui avait été convenu.

- **Coupe toutes les relations avec ceux qui pourraient te tenter à pécher**. (D'anciens amis qui vont te pousser à te saouler, à être malhonnête, à tomber dans l'immoralité sexuelle, etc.) Si tu n'es pas assez fort pour les influencer à devenir chrétiens, alors quitte-les !
« Ne vous laissez pas tromper : « Les mauvaises compagnies corrompent les bonnes mœurs » (1 Corinthiens 15:33)
- **Ne va pas dans des endroits où tu pourrais être tenté de pécher** (discothèques, clubs, bars, etc. ; Matthieu 5:29-30).

Essentiellement, la repentance consiste à :

1. **Arrête de commettre** tous les péchés mentionnés plus haut ! (Cela inclut un changement complet d'état d'esprit et de comportement !)

MAIS tout aussi important :

2. **Fais ce qui est juste,** ce qui annule et corrige tout le mal que tu as commis (en d'autres termes, fais de bonnes actions envers les personnes que tu as blessées, comme leur rendre leur argent, prononcer des bonnes paroles pour la réconciliation, pardonner, etc.).

« J'ai d'abord prêché à ceux de Damas, puis à ceux de Jérusalem et dans toute la Judée, puis aux païens, qu'ils se repentent, se tournent vers Dieu et démontrent leur repentance par leurs actes. » (Actes 26:20)

« Quiconque vole ne doit plus voler, mais doit travailler, faire quelque chose d'utile de ses propres mains, afin d'avoir quelque chose à partager avec ceux qui sont dans le besoin. » (Éphésiens 4:28)

La repentance ne consiste pas à exiger la perfection.

Il faut éviter de tomber dans cet excès.

Mais on doit s'attendre à un minimum de changement visible et immédiat : tout ce qui peut changer doit changer.

3 motivations fondamentales pour changer



1. Je change parce que Dieu m'aime tel que je suis

Tous mes changements ne changeront pas l'amour inconditionnel de Dieu pour moi. Je n'ai pas besoin de changer pour que Dieu m'aime davantage. Il m'aime déjà tel que je suis, inconditionnellement. Il m'a toujours aimé et m'aimera toujours. Je n'ai pas à lui prouver ma valeur pour qu'il m'accepte mieux ou me rende plus digne. Quand Jésus a souffert sur la croix, il a offert un sacrifice qui m'a rendu absolument pur et juste aux yeux de Dieu.

En d'autres termes, ma principale motivation pour changer est que Dieu m'aime tel que je suis, et qu'il me voit déjà comme parfait en Jésus. Donc, je me sens reconnaissant et je veux m'améliorer !

> Illustration : une femme avait un mari qui avait une liste détaillée de toutes les tâches qu'elle était censée accomplir chaque jour. À la fin de la journée, quand il revenait, si elle n'avait pas tout accompli, il se mettait en colère et parfois la battait. Ce mari est mort et elle s'est finalement remariée avec un mari qui l'aimait profondément. Quelques années plus tard, elle a retrouvé par hasard la liste de contrôle de son ancien mari et, en la lisant, elle a été très surprise de découvrir qu'elle faisait tout ce qui y était écrit, mais en fait bien plus encore !

2. Je change parce qu'au final, c'est bon pour moi et pour les autres

Dieu ne veut pas que je change seulement pour lui ; il veut que je change pour moi et pour les autres aussi. La raison, c'est qu'il veut le meilleur pour moi ! En effet, si j'ai une discipline forte et de l'amour, j'aurai bien plus de bonheur. Si je repousse constamment les limites de ce que je peux faire, ma vie aura un sens et des résultats.



En d'autres termes, si j'améliore constamment mon caractère, j'aurai de plus en plus de succès dans la vie, une plus grande influence pour Dieu, et finalement plus de joie, de paix et de satisfaction.

« Repentez-vous donc et tournez-vous vers Dieu, afin que vos péchés soient effacés, que des temps de rafraîchissement viennent du Seigneur, et qu'il envoie le Messie qui a été désigné pour vous, à savoir Jésus. » (Actes 3:19-20)

« Si mon peuple, sur qui est invoqué mon nom, s'humilie, prie, cherche ma face et se détourne de ses mauvaises voies, alors j'entendrai du ciel, je pardonnerai son péché et je guérirai son pays. » (2 Chroniques 7:14)

3. Je change maintenant parce que je ne veux pas souffrir plus tard

Il existe une loi spirituelle et universelle à laquelle personne ne peut échapper : tôt ou tard, nos péchés nous reviennent. En d'autres termes, si je ne suis pas prêt à me débarrasser de mes péchés maintenant, ils me retrouveront plus tard, d'abord dans cette vie, puis dans la suivante ! Donc, plus vite je changerai, mieux ce sera.

« Ne te laisse pas tromper : Dieu ne se laisse pas moquer. On récolte ce que l'on sème. Celui qui sème pour plaire à sa chair récoltera de la chair la destruction ; celui qui sème pour plaire à l'Esprit récoltera de l'Esprit la vie éternelle » (Galates 6:7-8)

« Mais si tu ne le fais pas, tu pécheras contre le Seigneur ; et tu peux être sûr que ton péché te retrouvera ». (Nombres 32:23)

→ QUESTIONS - Cesse de pécher

Questions de compréhension

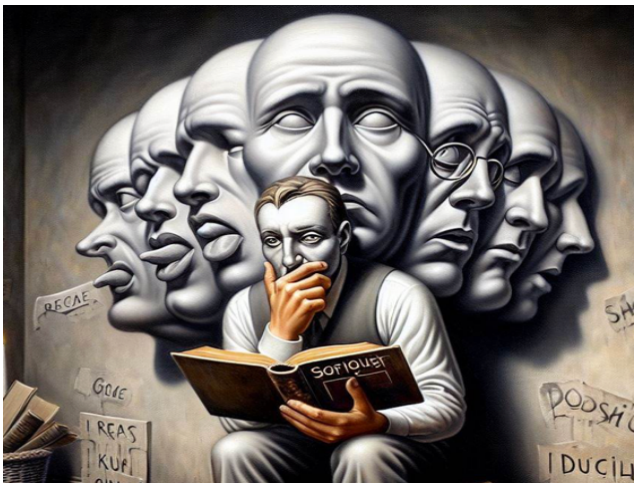

1. **Qu'est-ce que la véritable repentance ?**
2. **Quels sont les deux aspects de la repentance ?**
3. **Que devrait produire une véritable repentance dans la vie d'une personne ?**
4. **Quelles sont certaines des choses que nous devrions faire afin de véritablement changer ?**
5. **Que devrions-nous faire envers les personnes contre lesquelles nous avons péché ?**
6. **Que devrions-nous faire envers les personnes qui nous ont offensés ?**
7. **Que devrions-nous faire avec un chrétien mûr au sujet de nos péchés, et que devrait-il faire pour nous ?**
8. **De quelles choses devrions-nous nous séparer si elles continuent à nous ramener au péché ?**
9. **Quelles sont les trois motivations que nous pouvons avoir pour changer ?**

Questions d'application

1. **Quelle serait la chose la plus difficile pour toi à abandonner ou à changer ?**
2. **Quelle mesure radicale, ou quelles mesures radicales, pourrais-tu prendre pour montrer que tu veux réellement te repentir et changer ?**
3. **Y a-t-il quelqu'un à qui tu dois demander pardon, quelqu'un que tu dois pardonner, ou une situation que tu dois réparer ?**
4. **Y a-t-il quelque chose qui te ramène fortement au péché, et que vas-tu faire à ce sujet ?**
5. **Y a-t-il quelque chose que tu dois détruire, donner, rendre ou retirer de ta vie ?**
6. **Quelle motivation t'aide le plus à vouloir changer : l'amour inconditionnel de Dieu, les bons résultats que cela t'apporte, ou le fait d'éviter la souffrance que le péché apporte plus tard ? Pourquoi ?**

Réponses

1. **Qu'est-ce que la véritable repentance ?**

   La véritable repentance ne consiste pas seulement à reconnaître que nous avons péché, mais à décider de donner à notre vie une direction opposée et de changer réellement tout ce qui peut être changé immédiatement.



2. **Quels sont les deux aspects de la repentance ?**

   - Cesser de commettre les péchés que nous pratiquions.
   - Faire ce qui est juste afin de corriger le mal que nous avons fait.

3. **Que devrait produire une véritable repentance dans la vie d'une personne ?**

   Une véritable repentance devrait produire des changements visibles dans tous les domaines de la vie, ce que la Bible appelle les fruits de la repentance.

4. **Quelles sont certaines des choses que nous devrions faire afin de véritablement changer ?**

   - Confesser nos péchés à Dieu et à un chrétien mûr.
   - Demander pardon aux personnes contre lesquelles nous avons péché.

- Pardonner à ceux qui nous ont offensés.
- Renoncer aux péchés qui nous contrôlent.
- Éliminer ce qui nous maintient liés au péché.
- Changer les relations, les lieux et les habitudes qui nous tentent.



5. **Que devrions-nous faire envers les personnes contre lesquelles nous avons péché ?**

   Nous devrions leur demander pardon et, si nous les avons blessées par des paroles ou des malédictions, nous devrions également prononcer des bénédictions sur leur vie.

6. **Que devrions-nous faire envers les personnes qui nous ont offensés ?**

   Nous devrions leur pardonner, parce que refuser de pardonner maintient en nous le ressentiment et la blessure, et devient un péché.

7. **Que devrions-nous faire avec un chrétien mûr au sujet de nos péchés, et que devrait-il faire pour nous ?**

   Nous devrions lui confesser tous nos péchés, renoncer verbalement aux péchés qui nous contrôlent et le laisser prier sérieusement pour nous afin que nous puissions recevoir de l'aide, la guérison et la liberté.

8. **De quelles choses devrions-nous nous séparer si elles continuent à nous ramener au péché ?**

   Nous devrions nous séparer des objets liés au péché, des objets liés à l'occultisme ou à de faux enseignements, des objets liés à des relations douloureuses, du péché sexuel, des dettes impayées, des mauvaises relations et des lieux qui nous tentent.

9. **Quelles sont les trois motivations que nous pouvons avoir pour changer ?**

   - Nous changeons parce que Dieu nous aime déjà tels que nous sommes.
   - Nous changeons parce que c'est bon pour nous et pour les autres.
   - Nous changeons maintenant parce que nous ne voulons pas souffrir plus tard.

Étape 7



SOIS DÉLIVRÉ

7 – SOIS DÉLIVRÉ



Que sont les démons ?

- Les démons sont des êtres spirituels ; c'est pourquoi on les appelle des esprits mauvais et impurs.

- Ils ne volent pas comme des anges mais marchent dans des endroits sans eau.
- Ils cherchent des corps à habiter et à contrôler.
- Le quartier général des démons se trouve dans le royaume de Satan,

Et ils ont deux directives de base :

1. Empêcher qui que ce soit de se convertir au Christ.
2. Minimiser l'efficacité des croyants.

Les démons ont :

- Divers noms
- Forces multiples (certaines sont beaucoup plus difficiles à expulser)
- Différents rôles au sein de leur hiérarchie
- Divers degrés de méchanceté et d'entêtement
- Diverses fonctions pour causer du mal (physique et mental, mais ils peuvent aussi conférer aux gens des capacités surnaturelles)

- Ils contrôlent différents territoires et lieux
- Il peut y avoir plus d'un démon dans une même personne
- Ils n'agissent pas seuls
- Ils se cachent ou se manifestent au cours des délivrances

Les démons peuvent parler, ils ont leur propre volonté, ils ont de la connaissance, des émotions et même des noms ; donc, à bien des égards, ils ressemblent aux humains.
À cause de cela, certains croient qu'ils sont les âmes de personnes perdues qui sont mortes et revenues sur terre pour accomplir leurs objectifs maléfiques. (C'est pour cela qu'ils ont besoin de corps.)
D'autres croient qu'ils sont les âmes mortes de la progéniture issue des anges et des femmes (Gen. 6:4). Quelle que soit leur origine, il est important pour nous de savoir quoi faire avec eux, c'est-à-dire les chasser !

Les démons peuvent-ils nous influencer ?

Diverses expressions sont utilisées pour décrire le contrôle des démons :

- « Avoir un esprit impur »
- « Être sous leur influence »
- « Être démonisé »
- « Être possédé par le diable »



Dans chaque cas du Nouveau Testament, le terme grec « démonisé » montre différents degrés d'influence des démons sur les gens.

Il existe trois stades différents d'influence démoniaque :

1. Ils viennent et repartent régulièrement
2. Ils sont « très proches » des humains (formes d'oppression)
3. Ils sont « à l'intérieur » d'une personne (ce qui est une possession)

Est-ce que n'importe qui, même un chrétien, peut être soumis à une telle « démonisation » ?

La réponse est un « oui ! » catégorique, car Éphésiens 4:27 montre clairement que lorsque nous péchons (ce verset parle de colère, de vol, etc.), nous donnons une place au diable !
Le mot place ou « lieu » peut aussi se traduire par « territoire » ou « pièce » ; il vient du mot grec « topos » (qui nous a donné des mots comme topographie, topologie...).

La démonisation est un terme biblique qui décrit les différentes influences des démons sur les êtres humains.

En d'autres termes, chaque fois que nous péchons de façon permanente et volontaire, nous ouvrons des portes aux démons pour pénétrer dans certaines sphères de notre vie, que ce soit dans nos souvenirs, nos pensées, notre volonté, nos émotions ou même notre corps.

Quand nous péchons, nous ouvrons des portes à des démons pour entrer dans nos vies.

Si nous refusons de pécher, nous gardons ces portes fermées, et les démons n'ont pas accès à nos vies. Si nous ouvrons quelques portes, les démons entreront tant que ces portes resteront ouvertes. Si nous péchons beaucoup, ces portes seront grandes ouvertes, et finalement des démons s'installeront dans certains domaines de nos vies. Donc, tout dépend des portes que nous avons ouvertes et de leur ampleur.

C'est pourquoi tout le monde, y compris les chrétiens, peut et doit être libéré de certaines influences démoniaques. Cela peut être une délivrance unique, mais parfois il en faut plus qu'une. Nous savons que dans la vie de chaque personne, il existe des domaines où la libération est nécessaire à cause des rejets, des mensonges, des traumatismes, des péchés, des malédictions générationnelles ou auto-imposées.

Les démons peuvent-ils partir d'eux-mêmes, sans être chassés ?

Oui. Les chrétiens qui cherchent véritablement la vérité et la sainteté et qui marchent dans une humilité totale devant Dieu et devant les hommes exposeront de plus en plus les démons à la lumière, et finalement, ces esprits ne voudront plus rester auprès d'eux. Si nous haïssons certains péchés, les esprits derrière ces péchés finiront par partir. Habituellement, cette délivrance progressive survient après des années de marche avec le Seigneur, mais rarement au début.

Plus nous sommes remplis du Saint-Esprit, moins Satan peut nous influencer.

Pour cette raison, chaque personne devrait s'efforcer d'obtenir une délivrance maximale le plus rapidement possible.
Pourquoi suivre un processus long et pénible alors que cela peut se faire bien plus vite ?



3 étapes de l'influence démoniaque

Un contrôle démoniaque peut se déclencher lorsque certaines pensées et certains comportements faux nous dominent. Cette base permet aux démons de progresser sur trois échelons :

1. **L'oppression** est une sensation de lourdeur ou un fardeau qui affecte l'esprit ou le corps.

2. **Le tourment** est un état où des démons t'ont saisi et te retiennent. C'est l'état d'une personne constamment dispersée et troublée par des idées ou des sentiments étranges, comme la peur de la mort.

3. **La possession** est l'influence totale d'esprits maléfiques, comme lorsqu'une personne est possédée par un démon, est folle, aliénée ou même somnambule. Le dictionnaire Larousse définit la possession comme le droit de posséder ou de détenir quelque chose. C'est la toute dernière étape d'une influence démoniaque.

Pour évaluer l'influence démoniaque sur des personnes, nous utilisons une échelle de 1 à 10 :

Les personnes au stade d'oppression, avec une anxiété modérée – se situent en bas de cette échelle, de 1 à 3.

Ceux du second groupe – **le tourment dû à une influence démoniaque** – une forte anxiété – se situent au centre de l'échelle de 4 à 7.

Les personnes possédées, qui ne peuvent plus vivre normalement au milieu de la société, se situent tout en haut de cette échelle, de 8 à 10. Un exemple de cette dernière catégorie est l'homme possédé par un démon de Gadara. La plupart des personnes avec qui nous travaillons appartiennent aux deux premières catégories, sur une échelle de 1 à 7.



Signes évidents d'une influence démoniaque

Si tu te reconnais dans l'un des problèmes ci-dessous, coche-le.

- Asservissement complet à certains péchés (la personne commet constamment les mêmes péchés et est incapable de changer durablement son caractère).

- Un comportement extrêmement antisocial : absence d'amis, incapacité à entretenir des relations, à écouter les autres et à se soumettre à toute autorité.



- Comportement inhabituellement agressif, constamment en colère, incapable de pardonner, toujours rancunier, inhabituellement fier, arrogant.

- Une estime de soi extrêmement basse, un apitoiement constant sur son sort, une vision malsaine et dysfonctionnelle de soi-même, un égoïsme démesuré.

- Pensées suicidaires incessantes, automutilation.

- Un état de peur et de dépression constantes – une lourdeur sur le cœur, qui ne peut être expliquée, des phobies.

- Un état d'apathie et de détachement absolus qui paralyse toute initiative ou décision.

- Dépendance totale à l'alcool, aux drogues, à la fornication, etc.

- Des problèmes de santé graves qui vont bien au-delà des explications rationnelles et médicales.

- Problèmes de santé mentale irrationnels, folie, voix.

- Des capacités surnaturelles non transmises par Dieu.

- Des tragédies constantes et récurrentes dans sa propre vie et dans celle de sa famille (incendies, accidents et décès de proches, tout cela pour des raisons inexplicables, ainsi que la pauvreté récurrente, l'effondrement financier, les dettes, la violence sexuelle, etc.).

- Cauchemars incessants et visites démoniaques.

→ QUESTIONS - Que sont les démons et quels sont leurs niveaux de contrôle ?

Questions de compréhension



1. Que sont les démons, quelle peut être leur origine et qu'essaient-ils de faire ?
2. Quelles sont certaines des caractéristiques très différentes que peuvent avoir les démons ?
3. Comment les démons peuvent-ils influencer les gens, et même les chrétiens ?
4. La délivrance est-elle toujours nécessaire pour faire sortir les démons, ou peuvent-ils partir d'une autre manière ?
5. Quelles sont les étapes par lesquelles les démons peuvent influencer les gens, et comment peut-on décrire ces étapes ?
6. Quels sont les signes visibles les plus courants d'une influence démoniaque grave ?

Questions d'application

1. As-tu le sentiment qu'il pourrait y avoir un certain degré d'influence démoniaque dans ta vie ? Si oui, lequel : une influence qui va et vient, de l'oppression ou quelque chose de plus profond ?
2. Quel péché répété peut ouvrir une porte aux démons pour qu'ils influencent un domaine de ta vie ?
3. Quel stade d'influence démoniaque semble le plus proche de ce que tu vis peut-être : oppression, tourment ou possession ?
4. Vois-tu des signes évidents d'influence démoniaque dans ta vie ? Lesquels ?

Réponses

1. Que sont les démons, quelle peut être leur origine et qu'essaient-ils de faire ?

Les démons sont des esprits mauvais et impurs. Ils peuvent être les âmes de personnes perdues qui sont mortes, ou les âmes mortes de la descendance issue de l'union entre des anges et des femmes. Ils cherchent à habiter et à contrôler les gens, à les tenir éloignés de Christ et à affaiblir les croyants.

2. **Quelles sont certaines des caractéristiques très différentes que peuvent avoir les démons ?**



Les démons peuvent avoir des noms, des forces, des rôles, des degrés de méchanceté, des degrés d'entêtement, des fonctions, des territoires et des façons d'agir différents. Ils peuvent se cacher, agir ensemble, et plusieurs démons peuvent se trouver dans une même personne.

3. **Comment les démons peuvent-ils influencer les gens, et même les chrétiens ?**

Lorsque les gens pèchent, ils donnent une place au diable, c'est-à-dire un espace, un territoire ou un accès dans certains domaines de leur vie. C'est ainsi que les démons peuvent influencer les gens, y compris les chrétiens, dans leurs souvenirs, leurs pensées, leur volonté, leurs émotions ou même leur corps.

4. **La délivrance est-elle toujours nécessaire pour faire sortir les démons, ou peuvent-ils partir d'une autre manière ?**

La délivrance n'est pas toujours le seul moyen. Les démons peuvent partir progressivement lorsqu'une personne marche dans la vérité, la sainteté et l'humilité.

5. **Quelles sont les étapes par lesquelles les démons peuvent influencer les gens, et comment peut-on décrire ces étapes ?**

- Oppression : lourdeur ou pression sur l'esprit ou le corps.
- Tourment : être constamment perturbé, dispersé ou troublé par des idées ou des sentiments étranges.
- Possession : être sous l'influence totale d'esprits mauvais.

6. **Quels sont les signes visibles les plus courants d'une influence démoniaque grave ?**

Certains signes peuvent inclure l'esclavage aux mêmes péchés, une colère ou un orgueil extrêmes, une peur ou une dépression profondes, une apathie constante, des dépendances, des problèmes mentaux irrationnels, des problèmes de santé inexpliqués, des tragédies récurrentes, des cauchemars, des visites démoniaques ou des capacités surnaturelles qui ne viennent pas de Dieu.



Comment les démons influencent-ils les humains ?

Il existe quatre façons principales par lesquelles les démons peuvent influencer les humains :

1. **Péchés volontaires**
2. **Forteresses**
3. **Quelque chose de mauvais de notre passé**
4. **Le manque de pardon**

Péchés volontaires

Tout péché que nous avons consciemment choisi et que nous pratiquons régulièrement ouvre la porte à l'ennemi pour nous influencer. Plus nous péchons longtemps et profondément, plus les démons ont le droit et la puissance de pénétrer dans nos vies pour nous contrôler. Cela peut mener à un profond asservissement spirituel, et il est très difficile de s'en libérer.

DÉCISION :

Étudie attentivement tous les péchés mentionnés dans le cinquième chapitre sur les péchés. Quels péchés, ou quels aspects de ces péchés, te contrôlent au point que tu as l'impression de ne pas pouvoir t'en libérer ? Écris-les sur un bout de papier.

Forteresses

Les forteresses sont des mensonges auxquels nous croyons obstinément, pour lesquels nous avons des justifications et que nous ne voyons pas en nous-mêmes.

« Les armes de notre guerre ne sont pas humaines, mais elles ont, par Dieu, le pouvoir de démolir des FORTERESSES (forteresses : défenses solides dans laquelle on se réfugie). Nous détruisons tout **raisonnement** (justification profonde, pensée de fond, conception, argumentation calculée) et toute fierté (murs très hauts, remparts, présomption) construite contre la **CONNAISSANCE** de Dieu, et nous capturons chaque **PENSÉE** afin qu'elle obéisse au Christ » (2 Cor. 10: 4-5).

- **Les forteresses sont donc des mauvaises pensées ou des mensonges que nous avons créés pour nous protéger et projeter une fausse image de nous-mêmes aux autres et à Dieu. Ce sont comme des murs que nous avons construits autour de notre monde intérieur ; c'est pourquoi la Bible les décrit comme des « forteresses ». Derrière eux se cachent des démons qui correspondent à ces mensonges.**

- Le pire dans tout cela est que nous ne voyons rien de mal dans ces pensées, car nous avons de très bonnes raisons de nous justifier et d'expliquer notre comportement. Ce qui les rend forts, c'est qu'ils sont souvent renforcés par des émotions fortes.

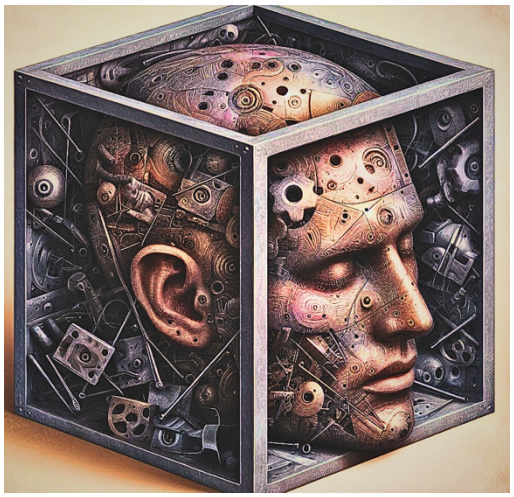

- Les forteresses sont très difficiles à reconnaître ! La raison, c'est qu'elles sont profondément ancrées en nous et donc **invisibles** à notre regard. C'est ce qui les rend si puissantes et si dangereuses !

- La seule façon de briser ces murs intérieurs de mensonges est de les exposer à la vérité. Ce n'est que lorsque nous permettons au Saint-Esprit, à la Bible et aux chrétiens autour de nous de nous ouvrir les yeux que nous pouvons accepter la volonté de Dieu et devenir libres.

Les forteresses concernent notre façon de penser. Derrière ces pensées se cachent des esprits extrêmement têtus. C'est pourquoi ils feront tout pour nous aveugler et rester avec nous.

Notre pensée est façonnée par les influences suivantes :

1. **Les valeurs familiales avec lesquelles nous avons grandi.**
   Ce que nos parents nous ont enseigné, et le modèle qu'ils nous ont transmis ont exercé une influence invisible et très forte sur notre esprit. Ce n'est que plus tard dans la vie que nous réalisons cela, lorsque nous commençons à connaître la Vérité.



2. **Les caractéristiques pécheresses de la ville et du pays où nous avons grandi.**
   Chaque nation a certains péchés, certaines même plus que d'autres (voir, par exemple, la description choquante que Paul donne des Crétois dans Tite 1:10-16 !). La plupart du temps, les gens sont complètement aveugles à cette influence qu'ils ont subie. Ce qui rend cette influence si puissante, c'est qu'elle est démoniaque.
   En effet, au-dessus de chaque ville et de chaque nation se trouvent certaines principautés et armées de démons, dont la mission est d'aveugler et d'asservir les personnes par des péchés spécifiques.

   Voici un test simple : si tu ne peux pas voir les péchés nationaux spécifiques associés à ton propre pays et la façon dont la plupart des gens autour de toi pensent mal, tu as toutes les chances d'être influencé par les mêmes influences démoniaques !

3. **Les médias et l'Internet**
   Des heures à regarder et à écouter tous les mensonges de ce monde déchu façonneront certainement notre façon de penser ! Regarde simplement comment différentes propagandes ont pu affecter des millions de personnes !

4. **L'école et l'université**.
   C'est pourquoi la Bible parle des doctrines ou des enseignements de démons ! (1 Tim. 4:1).

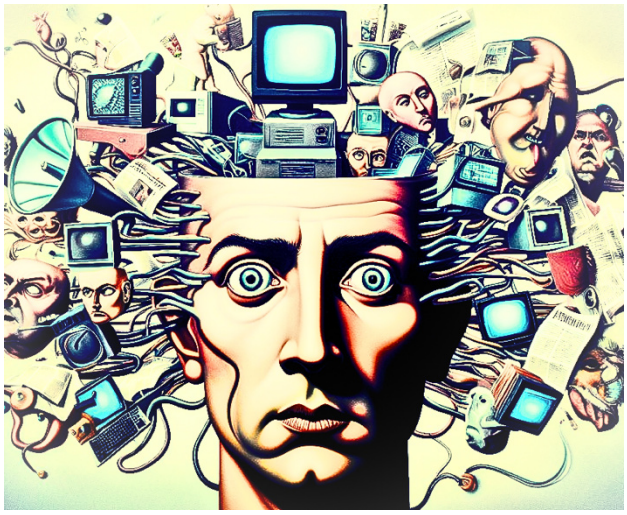

5. **Notre religion et nos valeurs morales**
   Si tu avais de mauvaises convictions religieuses, elles peuvent exercer une forte influence et nous aveugler.

6. **Toutes les expériences de vie** qui ont façonné notre façon de penser (tragédies, rencontres avec certaines personnes, etc.).

Voici **quelques exemples** de ce à quoi ressemblent les forteresses :

- Le mari est irresponsable et égoïste envers sa femme, mais il ne voit jamais rien de mal à cela, car il a toutes les raisons de se comporter ainsi (« ma femme ne m'aime pas et ne me respecte pas », « si elle faisait ceci, je n'aurais pas à faire cela »).

- La femme contrôle son mari, elle est constamment agressive et se dispute avec lui. Elle ne voit absolument rien de mal à cela, car elle rejette toute la faute sur lui. C'est un schéma inconscient de comportement rebelle qu'elle a reçu en grandissant, car elle voyait sa mère faire exactement la même chose.

- Certaines personnes se sentent constamment victimes et cherchent toujours de l'attention. Même si elles en souffrent, elles ne voient rien de mal à leur apitoiement sur elles-mêmes.

- Certaines personnes pensent qu'elles ont toujours raison et qu'on ne peut jamais rien leur dire. Si tu oses le faire, elles trouveront immédiatement toutes les excuses possibles et retourneront même tout contre toi. Elles ne voient absolument rien de mal à leur orgueil.

- Certaines personnes sont endoctrinées par une religion fanatique ou par une propagande politique. Si tu essaies de raisonner avec elles, elles se mettront totalement sur la défensive et deviendront complètement irrationnelles. Elles refuseront catégoriquement de t'écouter et de chercher la moindre vérité. C'est un signe clair d'influence démoniaque.

- Certaines personnes inventent des excuses commodes concernant un péché qu'elles ont commis afin de ne pas se sentir coupables. Finalement, elles croient au mensonge qu'elles ont inventé.

Dans tous ces cas, ces personnes ne voient jamais ce qui ne va pas dans leur façon de penser, parce qu'elles ont des excuses qui les soutiennent dans leurs péchés. C'est ainsi que les démons les influencent !



DÉCISION :

Considère toutes les questions ci-dessous. Demande au Saint-Esprit, à tes amis et à des chrétiens mûrs de te montrer la vérité ! Le but est que tu découvres enfin les mensonges auxquels tu as cru et toutes les fausses excuses que tu t'es données et qui t'empêchaient de changer. (Ces péchés et ces excuses ont permis à des influences démoniaques d'entrer dans ta vie !) Écris tes réponses sur une feuille de papier.

- **Étudie attentivement toute la liste des péchés mentionnés au chapitre cinq. Y a-t-il des péchés, ou des aspects spécifiques du péché, qu'il t'est très difficile de considérer comme des péchés et dont tu dois te repentir ? Lesquels ? Quelles sont tes excuses pour ne pas changer ?**



- **Quels péchés ton conjoint et même tes enfants adultes voient-ils en toi ? Es-tu d'accord ? Si oui, pourquoi n'as-tu pas changé ?**

- **Demande à des amis qui te connaissent bien, et même à quelques personnes qui ne t'aiment pas, de te dire quels traits négatifs ils voient chez toi. La plupart des gens voient-ils les mêmes péchés ? Lesquels ?**

- **Y a-t-il des péchés dont d'autres t'ont accusé à plusieurs reprises au fil des ans ? Lesquels ? Pourquoi n'as-tu pas changé ?**

- **Ton enfance t'a-t-elle affecté négativement dans la façon dont tu te perçois toi-même et les autres ? Vois-tu les péchés que tes parents ont pu te transmettre ?**

- **Peux-tu voir avec précision les péchés propres à ta ville et au pays où tu as grandi ? Lesquels auraient pu t'influencer ?**

- **Regarde spécifiquement les péchés de l'orgueil et de la faible estime de soi au chapitre cinq. Y a-t-il des aspects dans lesquels tu te reconnais ? Selon toi, quelle en est la raison ? Quand et comment cela a-t-il commencé ?**

- **Quelles sont tes plus grandes peurs ou insécurités et pourquoi ?**

- **Comment vois-tu Dieu ? Très attentionné et affectueux ? Très distant et indifférent ? Déçu de toi ou même en colère contre toi ? As-tu l'impression de devoir lui prouver quelque chose ? Pourquoi ?**

Le mal de notre passé

Souvent, si tu as vécu dans le passé des expériences ou des paroles si négatives qu'elles **te tourmentent ou te déprime encore aujourd'hui**, cela montre que des démons t'influencent. C'est particulièrement caractéristique des activités occultes, de certains événements tragiques ou de paroles qui te troublent encore émotionnellement aujourd'hui.

En même temps, TOUTES les choses mentionnées ci-dessous n'ont pas automatiquement ouvert la porte à l'ennemi. Tu as peut-être tellement changé en bien que Dieu a guéri ta mémoire ainsi que toutes tes blessures mentales et émotionnelles. Ainsi, ces portes ont pu être complètement fermées, de sorte que l'ennemi ne peut plus t'influencer aujourd'hui.

C'est pour cela qu'il est nécessaire que le Saint-Esprit, avec l'aide de chrétiens sages, t'apporte des révélations qui te rendront libre de ton passé.

Voici une liste de toutes les choses dans ton passé qui AURAIENT PU ouvrir des portes à l'influence de démons jusqu'à aujourd'hui :

Si tu vois dans la liste ci-dessous quelque chose qui aurait pu ouvrir une telle porte, encercle-le ou écris-le sur une feuille séparée :

- **Événements tragiques** qui ont ouvert la porte à des influences démoniaques :
  - Traumatisme/crise émotionnelle/choc
  - Des événements qui ont créé en toi d'énormes peurs irrationnelles
  - Des événements qui ont complètement changé la façon dont tu te vois (négativement)
  - Viol
  - Harcèlement sexuel
  - Inceste
  - Esclavage sexuel
  - Violence (bagarres, meurtres, guerres, prison et torture...)
  - Abus durant l'enfance
  - Accident
  - Décès d'un être cher
  - Rupture du mariage, divorce
  - Dépression majeure frôlant le suicide
  - Suicide raté
  - Avortement forcé

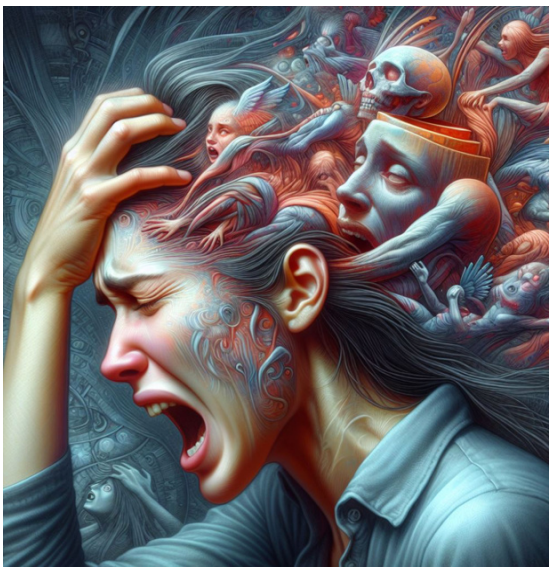

- Diagnostic du trouble de la personnalité multiple
- Un événement qui a laissé un profond et long vide de mémoire où tu ne peux plus te souvenir de ce qui s'est passé

- **Sentiments de rejet dans l'enfance**
  - Des mots blessants prononcés par des proches qui t'ont amené à te sentir rejeté, humilié ou abandonné, comme « nous ne te voulions pas, ta naissance n'était pas prévue, tu n'es personne, tu ne feras jamais rien de bien dans la vie », etc.
  - Ton père ou ta mère t'a abandonné et n'a plus entretenu de relation avec toi après cela
  - L'un de tes parents était physiquement et/ou émotionnellement absent la plupart du temps (pas du tout à la maison ou alors sans relation émotionnelle proche de toi).
  - Rejet du beau-père ou de la belle-mère
  - Rejet de camarades de classe ou d'amis

- **Souffrir d'une oppression sévère et prolongée** (physique et émotionnelle). Cela peut venir de parents ou beaux-parents abusifs, d'un mari, d'un conjoint occupé, d'une situation abusive au travail, d'une oppression gouvernementale, de la prison, etc.



- **Des choses dans ton passé qui pourraient profondément modifier et contrôler ton esprit.**
  - Drogues lourdes et alcool (ils affectent fortement l'esprit et invitent facilement les démons à entrer !)
  - Hypnose
  - Problèmes survenus lors d'une anesthésie générale
  - Transe ou expérience extracorporelle (dans un contexte non chrétien)
  - Méditation, vider l'esprit, réciter des mantras
  - Une addiction profonde et longue aux films, à la musique et aux jeux internet qui glorifient la fornication, l'horreur, le mal, la mort, la violence et la souffrance des autres

- **Des malédictions** prononcées **contre nous.** Cela peut être des mots blessants ou même des malédictions graves que quelqu'un a prononcées contre nous, dont nous nous souvenons encore et auxquelles nous croyons. (Il est important de noter que si nous ne croyons pas ce que d'autres ont dit contre nous, ces paroles n'ont absolument aucun pouvoir sur nous (Pr. 26:2)). Les exceptions sont les malédictions qui ont le droit d'exister, par exemple si tu as commis un mal terrible contre quelqu'un qui, à cause de cela, t'a maudit. Il est important dans ce cas de se repentir et de chercher à se réconcilier avec cette personne (et peut-être même de compenser les dommages causés), sinon ces malédictions seront justifiées et continueront à s'appliquer !

- **Des malédictions** que nous avons proférées **contre d'autres.** Cela peut être des paroles blessantes ou même des malédictions graves que nous avons adressés à quelqu'un d'autre. Par

exemple, « Puisses-tu mourir ! », « Je maudis celui que tu aimes ! ». Cela peut même être des mots négligents que nous avons prononcés à nos proches et qui les ont profondément touchés, comme « Un jour je divorcerai de toi » ou « Tu ne réussiras jamais. » Nous devrions être sérieusement attentifs si nous savons que ces mots ont eu un impact négatif sur d'autres. Nous devons réparer cela en disant des bonnes paroles aux personnes concernées, et si cela n'est pas possible, nous en repentir et détruire la puissance de ces mots dans le monde spirituel.

- **Des malédictions que nous avons prononcées contre nous-mêmes** (« J'aurais aimé mourir ! », « Je ne veux pas vivre ! », « Je ne réussirai jamais dans la vie ! », « Je ne trouverai jamais un bon conjoint », etc.)

- **Les malédictions ancestrales** sont des péchés spécifiques que nos parents nous ont transmis par leur influence sur nous. Même 3 ou 4 générations peuvent être affectées par cela (Exode 34:6–7). Par exemple, si notre arrière-arrière-grand-père était alcoolique ou sexuellement débauché, ces mêmes péchés et démons derrière ces péchés peuvent être transmis de génération en génération et nous parvenir. Cette transmission s'accompagne de tout type de péché, qu'ils soient considérés comme « petits » ou « grands ». Tu peux hériter de péchés du côté de ton père ou de ta mère, ou un mélange des deux. Cette influence parentale engendre souvent deux extrêmes : soit nous amplifions leurs péchés, soit nous détestons leur péché et allons à l'extrême opposé. (Par exemple, s'ils étaient pauvres et paresseux, nous devenons cupides et matérialistes ; s'ils étaient très contrôlants, nous laissons nos enfants faire tout ce qu'ils veulent, et ainsi de suite) La tragédie de cette influence, c'est que tout ce que nous détestons chez nos parents se reproduit d'une manière ou d'une autre dans nos propres vies !



- **Serments et promesses.** Il y en a 4 types :

  1. Il y a les mauvaises promesses dites par stupidité

  2. Il y en a de bonnes et raisonnables, mais parce que tu n'as pas pu les tenir, tu te sens coupable et honteux

  3. Il y a celles que tu as dû prononcer afin d'entrer dans certains groupes politiques ou religieux (Parti politique, sociétés secrètes, francs-maçons, mormons, etc.)

  4. Il y a celles qui étaient d'ordre occulte ou satanique

- **Engagement dans des activités occultes** – Toute activité occulte ouvre toujours la porte aux démons afin de nous influencer ! C'est particulièrement vrai si l'activité occulte était mêlée à des

rituels sexuels ! S'il n'y a pas eu de repentance, de renonciation et de prière de délivrance, ils peuvent encore avoir un effet sur nous aujourd'hui ! Certaines activités occultes peuvent ne pas sembler très graves, comme les planches Ouija, les cartes de tarot ou l'astrologie, mais elles n'en sont pas moins nocives ! D'autres sont plus sérieuses, comme les séances de spiritisme ou la nécromancie (contact avec les morts), la divination, la sorcellerie ou les rituels et serments sataniques, etc. ... (voir la section sur le péché relatif à l'occulte)

- **Les fausses religions** ont la même influence que l'occulte, et la raison est qu'elles sont des doctrines de démons (1 Timothée 4:1). S'y adonner, c'est se livrer directement aux démons. Ces fausses religions peuvent être le mormonisme, les Témoins de Jéhovah, l'islam, la méditation transcendantale, la franc-maçonnerie, etc. (Voir la section intitulée « Fausses religions et philosophies »)



- **Des péchés dans lesquels tu as été profondément impliqué.** Tout comme dans l'occultisme ou les fausses religions, une implication profonde dans certains péchés a pu ouvrir la porte aux démons ! C'est particulièrement vrai si tu ressens encore une forte attirance pour eux aujourd'hui ou si tu ressens une culpabilité ou une honte malsaine à leur égard (par exemple, fornication, pornographie, homosexualité, addiction, vol, profond égoïsme, tendances suicidaires, etc.)

- **Les liens d'âme malsains** sont de puissants liens psychologiques et spirituels malfaisants qui relient deux personnes.
    - Ils apparaissent lorsque nous sommes entrés dans une relation sexuelle interdite et secrète et sommes devenus une seule âme avec une autre personne (1 Corinthiens 6:16). Si cette personne avait des démons qui la tourmentaient, et si tu avais des relations sexuelles avec elle, alors cette connexion unissait vos âmes. Par conséquent, les démons qui ont tourmenté cette personne ont aussi le droit de te tourmenter. (Cela ne s'applique pas aux couples mariés, car il n'existe pas de lien d'âme malsain dans la relation intime du mariage)
    - Cela pourrait être une dépendance malsaine entre une mère et son enfant (manipulation, contrôle...)
    - Ils peuvent venir d'un ex-petit ami (ou petite amie) avec qui nous avons eu des relations sexuelles, et nous sommes toujours attirés par eux même si nous sommes déjà mariés
    - Ces liens peuvent se faire par des alliances de sang et des serments que nous avons prêtés

DÉCISION :

Étudie attentivement tout ce qui a été mentionné dans cette section ci-dessus. Quelles sont toutes les mauvaises choses qui auraient pu ouvrir des portes à l'ennemi pour t'influencer jusqu'à aujourd'hui ? Écris-les sur un bout de papier.

Le manque de pardon

Tu as encore un manque de pardon si :

1. Tu ne peux pas pardonner à quelqu'un et ressens encore de l'amertume ou de la rancune.

2. Il te reste quelque chose dans ton cœur contre quelqu'un (parents, frères et sœurs, conjoint, collègues, etc.), ou contre certains groupes de personnes (Arabes, Ukrainiens, Russes, etc.).

3. Tu te blâmes constamment ou tu ne peux pas te pardonner tes erreurs passées.

4. Tu as une rancune contre Dieu.



Si nous ne pardonnons pas aux autres, Dieu ne pardonnera pas nos péchés. Si Dieu ne nous pardonne pas, nos péchés restent avec nous, ce qui donne aux démons le droit de nous influencer et peut, en fin de compte, nous faire perdre notre salut !

Le manque de pardon est une forte raison pour laquelle tant de personnes sont sujettes à des tourments émotionnels et même physiques ! Elles sont sous influence démoniaque !
Lis Matthieu 18:23–35, et tu verras que les « bourreaux » sont des démons !

Il est donc important non seulement de pardonner aux autres, mais aussi de te pardonner à toi-même. Dans certains cas, il se peut même que tu aies besoin de demander pardon à Dieu.

DÉCISION :

Qui sont les personnes que tu dois pardonner entièrement, y compris toi-même ?

Qu'est-ce que tu vas leur dire ?



→ QUESTIONS - Comment les démons influencent-ils les gens ?

Questions de compréhension

1. **Quels sont les quatre grands domaines par lesquels les démons peuvent influencer les êtres humains ?**

2. **Pourquoi les péchés volontaires sont-ils le premier domaine, le plus important et le plus facile, par lequel les démons peuvent influencer les gens ?**

3. **Pourquoi est-il plus facile pour les gens de devenir libres dans le domaine des péchés volontaires ?**

4. **Que sont les forteresses, et pourquoi les démons peuvent-ils agir si puissamment à travers elles ?**

5. **Quels sont certains des domaines les plus évidents dans lesquels la pensée d'une personne peut être influencée sans qu'elle en soit consciente ?**

6. **Quelles sont certaines des choses du passé les plus fortes et les plus évidentes qui peuvent permettre à des influences démoniaques d'affecter les gens ?**

7. **Pourquoi le refus de pardonner peut-il devenir un domaine par lequel les démons influencent les gens ?**

Questions d'application

1. **Péchés volontaires**



   - Quels péchés, ou quels aspects précis de ces péchés, te contrôlent au point que tu as l'impression de ne pas pouvoir t'en libérer ?

2. **Forteresses**

   - Parmi les péchés énumérés au chapitre 5, y en a-t-il que tu as beaucoup de mal à reconnaître comme péchés et dont tu as du mal à te repentir ? Lesquels ? Quelles excuses te donnes-tu pour ne pas changer ?

   - Quels péchés ton conjoint, et même tes enfants adultes, voient-ils en toi ? Es-tu d'accord ? Si oui, pourquoi n'as-tu pas changé ?

- Demande à des amis qui te connaissent bien, et même à quelques personnes qui ne t'aiment pas, de te dire quels traits négatifs ils voient en toi. La plupart des gens voient-ils les mêmes péchés ? Lesquels ?

- Y a-t-il des péchés dont d'autres personnes t'ont accusé à plusieurs reprises au fil des années ? Lesquels ? Pourquoi n'as-tu pas changé ?



- Ton enfance a-t-elle influencé négativement la manière dont tu te vois et dont tu vois les autres ? Peux-tu voir les péchés que tes parents ont peut-être transmis jusqu'à toi ?

- Quels péchés de ta ville ou de ton pays ont pu influencer ta manière de penser ?

- Lorsque tu considères précisément l'orgueil et la faible estime de soi, où te reconnais-tu ? Selon toi, quelle en est la raison ? Quand et comment cela a-t-il commencé ?

- Quelles sont tes plus grandes peurs ou insécurités, et pourquoi ?

- Comment vois-tu Dieu : très attentionné et aimant, distant et indifférent, déçu par toi, ou même en colère contre toi ? As-tu l'impression de devoir lui prouver quelque chose ? Pourquoi ?

3. Les mauvaises choses du passé

- Quels événements tragiques de ton passé ont pu ouvrir des portes permettant à l'ennemi de t'affecter jusqu'à aujourd'hui ?

- Quelles expériences de rejet vécues pendant l'enfance peuvent encore t'affecter aujourd'hui ?

- As-tu subi une oppression physique ou émotionnelle grave et prolongée qui peut encore t'affecter aujourd'hui ?

- Quelles choses de ton passé ont pu profondément affecter, modifier ou contrôler ton esprit ?

- Y a-t-il des malédictions ou des paroles blessantes prononcées contre toi dont tu te souviens encore, auxquelles tu crois encore ou dont tu ressens encore les effets ?

- Y a-t-il des malédictions ou des paroles blessantes que tu as prononcées contre d'autres personnes et dont tu dois te repentir et annuler les effets ?

- Y a-t-il des malédictions ou des paroles négatives que tu as prononcées contre toi-même et auxquelles tu dois renoncer ?

- Vois-tu des péchés, des dépendances, des attitudes ou des schémas destructeurs qui se répètent dans ta famille d'une génération à l'autre et qui peuvent encore t'affecter aujourd'hui ?
- As-tu fait un serment, un vœu, une promesse ou pris un engagement qui te lie encore ?
- As-tu été impliqué dans le passé dans des activités occultes qui peuvent encore t'affecter aujourd'hui ?
- As-tu été impliqué dans le passé dans de fausses religions ou de faux systèmes spirituels qui peuvent encore t'affecter aujourd'hui ?
- Y a-t-il des péchés dans lesquels tu t'es profondément engagé dans le passé, qui t'attirent encore aujourd'hui ou qui te font encore ressentir de la culpabilité ou de la honte ?
- As-tu encore un lien émotionnel ou spirituel fort et malsain avec quelqu'un de ton passé, en particulier à cause d'une relation sexuelle, d'une relation de contrôle, d'une alliance de sang ou d'un vœu ?

4. **Refus de pardonner**

- À qui dois-tu pardonner pleinement : à quelqu'un d'autre, à un groupe de personnes, à toi-même ou même à Dieu ?
- Y a-t-il encore dans ton cœur de l'amertume, du ressentiment, des reproches ou quelque chose de non résolu envers quelqu'un ?
- Que dois-tu dire ou faire afin d'accorder véritablement le pardon ?

Réponses

1. **Quels sont les quatre grands domaines par lesquels les démons peuvent influencer les êtres humains ?**

- Les péchés volontaires
- Les forteresses
- Les choses négatives du passé
- Le refus de pardonner



2. **Pourquoi les péchés volontaires sont-ils le premier domaine, le plus important et le plus facile, par lequel les démons peuvent influencer les gens ?**

Parce que les péchés que les gens choisissent consciemment et pratiquent régulièrement ouvrent la porte à l'ennemi pour qu'il les influence. Plus ils persistent longtemps et profondément dans ces péchés, plus les démons peuvent avoir de pouvoir pour les contrôler.

3. **Pourquoi est-il plus facile pour les gens de devenir libres dans le domaine des péchés volontaires ?**

   Parce que les péchés volontaires sont des péchés que les gens peuvent reconnaître, confesser, auxquels ils peuvent renoncer et qu'ils peuvent cesser de pratiquer. Une fois le péché arrêté, la porte peut être fermée.

4. **Que sont les forteresses, et pourquoi les démons peuvent-ils agir si puissamment à travers elles ?**

   Les forteresses sont des mensonges et des pensées erronées auxquels les gens croient obstinément, qu'ils justifient et qu'ils ne voient souvent pas en eux-mêmes. Les démons peuvent agir puissamment à travers elles parce que la personne pense que ses excuses sont vraies et ne reconnaît pas le mensonge.



5. **Quels sont certains des domaines les plus évidents dans lesquels la pensée d'une personne peut être influencée sans qu'elle en soit consciente ?**

   La pensée d'une personne peut être influencée par les valeurs familiales, les péchés nationaux ou culturels, les médias et Internet, l'école et l'université, la religion et les valeurs morales, ainsi que les expériences de la vie.

6. **Quelles sont certaines des choses du passé les plus fortes et les plus évidentes qui peuvent permettre à des influences démoniaques d'affecter les gens ?**

   Les traumatismes, le rejet, l'oppression, les malédictions, les activités occultes, les fausses religions, un profond engagement dans le péché, des liens d'âme malsains, des serments, des promesses et des paroles ou événements douloureux qui affectent encore la personne aujourd'hui.

7. **Pourquoi le refus de pardonner peut-il devenir un domaine par lequel les démons influencent les gens ?**

   Parce que le refus de pardonner maintient à l'intérieur d'une personne l'amertume, le ressentiment, les reproches et une douleur non résolue. Si une personne refuse de pardonner, ses péchés demeurent, ce qui donne aux démons de l'espace pour la tourmenter et l'influencer.

Comment se déroule une délivrance ?

Une délivrance doit inclure les **4 étapes suivantes :**

1. Découvre les sources des influences démoniaques.
2. Confesse et renonce. Demande pardon et pardonne.
3. Chasse les démons.
4. Vois-toi sous un jour positif et proclame-le.

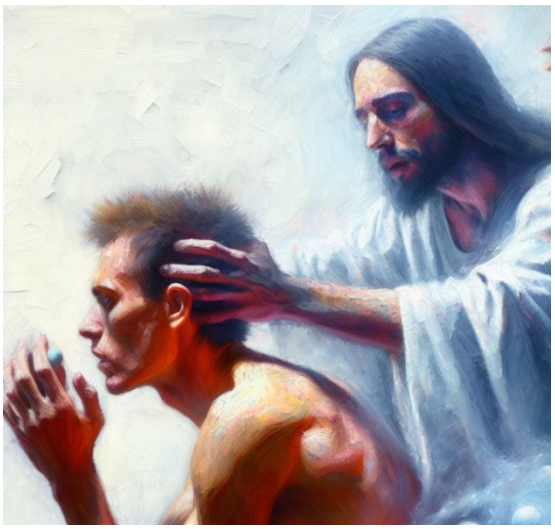

Il est important de noter que les trois premières étapes ne se déroulent pas forcément dans l'ordre chronologique ci-dessus ! Souvent, dans le processus de délivrance, elles ne suivent pas cet ordre.

La quatrième étape est généralement laissée à la fin de la délivrance pour s'assurer que la personne ferme toutes les portes et ne ramène pas les démons dans sa vie.
Examinons de plus près ce que couvrent ces 4 domaines :

1. Découvre les sources des influences démoniaques

- Plus nous voyons clairement ce qui ne va pas chez nous, et donc comment les démons ont pu nous influencer, plus le processus de délivrance peut avancer rapidement et en profondeur
  Réserve quelques jours pour **le jeûne et la prière** (ce n'est pas obligatoire, mais souhaitable) avant de poursuivre la délivrance. Réserve un **moment** où tu peux être seul avec Dieu et ta conscience.



- Pendant ce moment seul, **étudie attentivement les 4 domaines où les démons peuvent t'avoir influencé et écris avec précision toutes tes réponses** sur une feuille de papier.

- Après cela, juste avant la délivrance, prends du temps pour la prière et **aie des conversations ouvertes** avec des chrétiens expérimentés en qui tu as vraiment confiance. Essaie d'être aussi ouvert et franc que possible avec eux, en gardant en tête que tu fais tout cela pour toi-même et non pour eux.

- Le but de ces conversations n'est pas seulement de confirmer ce que tu as déjà identifié par toi-même, mais **de découvrir** tout ce que tu n'as pas encore vu toi-même (chacun de nous a des angles morts où nous ne pouvons pas nous voir nous-mêmes).

- Il est important d'être **humble** et sensible à ce que le **Saint-Esprit essaie de te montrer**. Tes amis peuvent te dire ce qu'ils voient, mais si tu ne le vois pas toi-même, rien ne changera.

- **Identifie** clairement et précisément tous tes péchés, tes fausses façons de penser, les problèmes de ton passé, ainsi que toutes les rancœurs ou tout manque de pardon qui auraient pu t'affecter.

2. Confesse et renonce. Demande pardon et pardonne

Confesse et renonce.
En fin de compte, renoncer et confesser ses péchés signifie que nous détestons nos péchés, et qu'à travers notre confession nous voulons les exposer en plein jour.

Dieu ne peut pas nous délivrer si nous aimons nos péchés ! En effet, même si des démons ont été chassés de nous, ils reviendront car derrière chaque péché qu'on aime se trouve un démon.
Voici toutes les choses négatives que tu devrais abandonner :

1. Des péchés que tu as pratiqués volontairement jusqu'à présent (je renonce à la pornographie, à la tromperie, à la gourmandise, etc.)

2. Des mauvais schémas de pensée, des mensonges et des excuses auxquelles tu croyais jusqu'à présent (je refuse cette attitude rebelle, cette fausse idéologie, etc.)

3. Je renonce à toutes les influences négatives des événements passés ou aux paroles prononcées contre moi, je renonce à toutes les paroles que j'ai prononcées contre les autres et contre moi-même ; Je renonce à toutes les liens d'âme malsains que j'ai créées avec certaines personnes ; Je renonce à toutes les pratiques occultes que j'ai pratiquées, etc.)

"Confessez donc vos péchés les uns aux autres, et priez les uns pour les autres, afin que vous soyez guéris (ou délivrés, même terme dans l'original). La prière agissante du juste a une grande efficacité." (Jacques 5:16)

- **Élimine les bagues, les statues et autres artefacts religieux liés à la sorcellerie, ainsi que les livres sur l'occultisme.**

- **Élimine tous les objets (montres, bagues, cadeaux, photos, etc.) associés aux relations pécheresses ou douloureuses de ton passé, car ils te lient émotionnellement et spirituellement à ces personnes.**

- **Demande pardon aux personnes contre qui tu as péché.** Bien sûr, tu ne peux pas demander pardon au monde entier, mais ta conscience devrait te montrer si tu as fait des choses qui ont blessé ou même maudit certaines personnes. Dans ce cas, tu devrais non seulement demander pardon à ces mêmes personnes, mais aussi prononcer des paroles précises qui les bénissent. Même si ces personnes ne te pardonnent pas ou même si la relation entre vous ne s'améliore pas, cela n'a aucune importance. Ce qui compte, c'est que tu reconnaisses tes erreurs et demandes pardon.



- **Demande à Dieu** pardon pour tes propres péchés et pour le fait que tu ne t'es pas vu comme Il te voit. Tu devras peut-être dire à voix haute : « Seigneur, pardonne-moi de me voir sous un jour si négatif alors que Tu me vois sous un jour si positif».

- **Pardonne aux autres** (même s'ils ne sont pas là). Tu peux dire ces mots : « Ces gens ne se rendaient pas compte de ce qu'ils faisaient, mais maintenant je leur pardonne et je les bénis ! » Par exemple : « Parents, vous ne m'avez pas donné ce que vous-même vous n'aviez pas reçu, donc je vous pardonne, et maintenant je vous remercie et je vous bénis » !

- Dans certains cas, il se peut même que tu **doives te pardonner.** « Je me pardonne d'avoir été un si mauvais exemple pour mes enfants », « Je me pardonne d'avoir pris cette décision », « Je me pardonne de ne pas avoir été à la hauteur de la confiance et des attentes de cette personne » ...

- Si tu ne sais pas quels mots dire, la personne qui prie pour toi peut t'aider en disant : « **Répète après moi**... »

3. Chasse les démons

Le processus de délivrance peut nécessiter plusieurs étapes**,** et il peut être mené non seulement par une personne, mais par **plusieurs**. Dans tous les cas, cela doit se faire avec un chrétien mûr qui a de l'expérience dans ce domaine de la délivrance. De plus, il est préférable que ce processus soit accompagné d'une personne dotée du don de paroles de connaissance et/ou de discernement des esprits. La raison est que cela rend la délivrance plus rapide et plus efficace.

- **Il est important pour cette personne de comprendre ce qui a permis aux démons d'entrer dans ta vie** afin qu'elle puisse fermer ces portes et leur retirer le droit de t'influencer. Il existe de nombreuses façons par lesquelles ils ont eu accès à nous : par nos péchés, les péchés de nos ancêtres, les malédictions ancestrales ; le non-pardon, qui nous empêche de recevoir le pardon de Dieu ; l'immersion dans l'occulte, les vœux sataniques, la peur, etc.

- Une fois le problème identifié, cette personne commence **à prier au nom de Jésus avec la foi** que ces influences démoniaques te quitteront. (Il doit lui-même se préparer à cela par la prière et le jeûne.) Il peut dire : « Au nom de Jésus, je prends autorité sur tout esprit mauvais qui est sur toi, et je commande à chacun d'eux de se soumettre à l'autorité qui m'a été donnée par Jésus-Christ ! »



- Lorsque les démons te quittent, diverses **manifestations extérieures** peuvent être visibles, comme la toux et le bâillement, ton corps qui tremble ou des voix de démons qui parlent à travers toi.

- Alors, **n'aie pas peur**, fais confiance à la personne qui prie pour toi et laisse le Saint-Esprit accomplir son œuvre ! Tourne toute ton attention vers Lui !

- Pendant ce processus, ne crains pas de **poser des questions** et d'expliquer à la personne ce qui se passe en toi et comment tu te sens.

- Tu devrais ressentir un **soulagement notable** après le départ des démons.

Essentiellement, les prières pour la délivrance devraient inclure les éléments suivants :

- **Seigneur, pardonne-moi pour..., merci pour ton sang qui me purifie de...**

- **Envers tout péché : je haïs et je renonce à ce péché et je brise toutes les malédictions associées à... (Héréditaire, induit ou mérité)**

- **Envers tout esprit malveillant : je te lie et je t'ordonne de partir au nom de Jésus-Christ.**

- **Je proclame que je suis tout le contraire de ..... , et je proclame des bénédictions dans ce domaine affecté.**

4. Pense de façon positive et proclame-le

Il est très important qu'après cette délivrance, tu commences immédiatement à **changer non seulement ton comportement, mais surtout la façon dont tu penses et vois ton présent et ton passé**.



La raison est que si tu conserves tes anciennes façons de penser et d'agir, le diable peut à nouveau t'influencer et alors ta situation peut même empirer (lorsqu'un démon est chassé, il peut revenir avec beaucoup d'autres si ta maison n'est pas en ordre, Matthieu 12:43-45)

Lorsqu'un esprit impur sort d'une personne, il erre dans des endroits arides, cherchant un endroit où se reposer, mais ne le trouve pas. Puis il dit : « Je retournerai à la maison que j'ai quittée. » À son retour, il trouve la maison inoccupée, nettoyée et en ordre. Puis il s'en va et ramène avec lui sept autres esprits encore plus méchants que lui, et ils entrent et s'y installent. Et l'état final de cette personne est encore pire que la première. (Matthieu 12:43-45)

Voici quelques principes à suivre :

- **Vois ton passé différemment**, d'un point de vue chrétien, afin que tu penses et tu te ressentes autrement à propos de toi-même.
  Par exemple, lorsque tu vois ton passé, au lieu de te sentir victime, tu dois imaginer les plans et les bénédictions incroyables que Dieu a pour ta vie ; au lieu de te sentir abandonné, pense à Jésus sur la croix, au lieu de te sentir indigne et tu te blâmes, tu te pardonne et tu te vois comme pur. Au lieu de se sentir rejeté, vois-toi comme aimé ; Au lieu de te sentir maudit, considère-toi béni.

- Si tu es chrétien, Dieu te voit maintenant non seulement pardonné, **mais Il te voit aussi aujourd'hui comme Son enfant parfait**.

  À ses yeux, tu es absolument pur, digne, juste, saint, justifié, glorifié, libre, choisi depuis le commencement de l'éternité, et tu possèdes toute l'autorité et le pouvoir, tous les dons et toutes les bénédictions en Christ ! Si tu comprends cela, cela changera complètement ton estime de soi et ton orientation dans la vie.

- Cesse de **croire aux mensonges** sur toi-même.
  Lis le chapitre sur la façon dont Dieu te voit positivement aux pages 189-191 et proclame chaque jour des confessions positives. Elles devraient t'aider à **te voir comme Dieu te voit** !

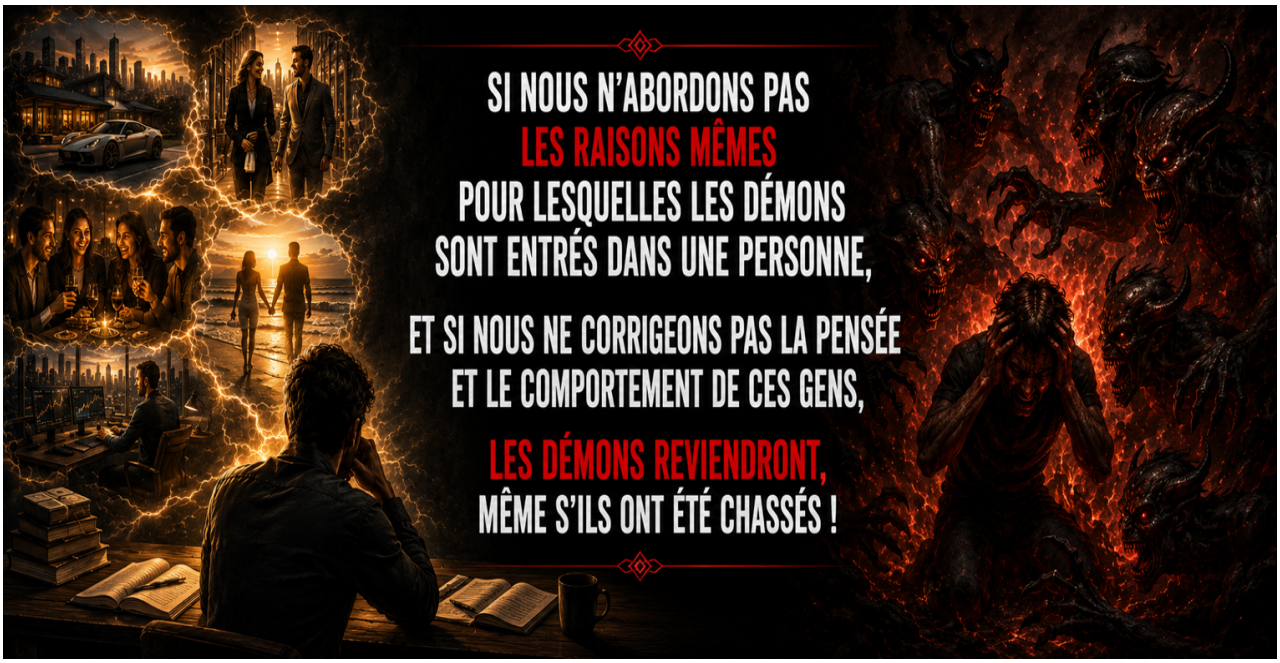

→ QUESTIONS - Comment se déroule une délivrance ?

Questions de compréhension

1. **Quelles sont les quatre étapes de la délivrance ?**
2. **Avant la délivrance elle-même, que faut-il faire pour identifier les sources d'influence démoniaque ?**
3. **Quelle attitude fondamentale une personne devrait-elle avoir envers les péchés qu'elle confesse et auxquels elle renonce ?**
4. **Quelles sont les principales choses auxquelles une personne devrait renoncer ou qu'elle devrait abandonner ?**
5. **À qui une personne devrait-elle demander pardon, qui devrait-elle pardonner ou bénir, et que devrait-elle dire ?**
6. **Quelles qualités, quelle expérience ou quels dons spirituels la personne qui chasse les démons devrait-elle avoir ?**
7. **Que devrait faire la personne qui chasse les démons pendant la délivrance ?**
8. **Que devrait faire la personne qui reçoit la délivrance pendant que les démons sont chassés ?**
9. **Que devrait commencer à faire une personne immédiatement après avoir été délivrée, et pourquoi est-ce important ?**

Questions d'application

1. **Quel péché précis, mensonge, schéma de pensée erroné, lien malsain, pratique occulte ou influence du passé as-tu noté sur une feuille de papier ?**
2. **Y a-t-il quelqu'un à qui tu dois demander pardon, que tu dois pardonner ou bénir afin de fermer une porte ouverte ?**
3. **Après la délivrance, quelle fausse vision de toi-même ou de ton passé dois-tu rejeter, et quelle vérité positive venant de Dieu dois-tu proclamer à la place ?**

Réponses

1. **Quelles sont les quatre étapes de la délivrance ?**

   - Trouver les sources d'influence démoniaque.
   - Confesser et renoncer, demander pardon et pardonner.
   - Chasser les démons.
   - Se voir de manière positive et le proclamer.

2. **Avant la délivrance elle-même, que faut-il faire pour identifier les sources d'influence démoniaque ?**

   - Prier et jeûner, si possible.
   - S'examiner honnêtement devant Dieu.
   - Étudier les domaines d'influence démoniaque et noter ce que l'on découvre.
   - Parler ouvertement avec des chrétiens mûrs en qui l'on a confiance.

3. **Quelle attitude fondamentale une personne devrait-elle avoir envers les péchés qu'elle confesse et auxquels elle renonce ?**

   - Haïr le péché.
   - Vouloir réellement l'abandonner.



4. **Quelles sont les principales choses auxquelles une personne devrait renoncer ou qu'elle devrait abandonner ?**

   - Les péchés pratiqués volontairement.
   - Les schémas de pensée erronés, les mensonges, les excuses ou les fausses idéologies.
   - Les influences négatives provenant d'événements passés ou de paroles prononcées contre toi.
   - Les paroles que tu as prononcées contre les autres ou contre toi-même.
   - Les mauvais liens d'âme.
   - Les pratiques occultes.
   - Les objets liés à la sorcellerie, à des péchés passés ou à des relations douloureuses.

5. **À qui une personne devrait-elle demander pardon, qui devrait-elle pardonner ou bénir, et que devrait-elle dire ?**

   - Les autres : demande pardon à ceux contre lesquels tu as péché ; pardonne à ceux qui ont péché contre toi ; bénis ceux que tu avais maudits ou blessés par tes paroles.
   - Dieu : demande pardon pour tes péchés et pour t'être vu de manière erronée.
   - Toi-même : pardonne-toi, si nécessaire, pour de mauvaises décisions, des échecs ou le mal que tu as causé.



6. **Quelles qualités, quelle expérience ou quels dons spirituels la personne qui chasse les démons devrait-elle avoir ?**

   - Être un chrétien mûr.
   - Avoir de l'expérience dans la délivrance.
   - De préférence, avoir le don de paroles de connaissance ou de discernement des esprits.

7. **Que devrait faire la personne qui chasse les démons pendant la délivrance ?**

   - Prier au nom de Jésus.
   - Prendre autorité sur les esprits mauvais.
   - Leur ordonner de se soumettre et de partir.

8. **Que devrait faire la personne qui reçoit la délivrance pendant que les démons sont chassés ?**

   - Ne pas avoir peur.
   - Laisser le Saint-Esprit agir.
   - Se concentrer sur lui.
   - Dire ce qui se passe et ce que l'on ressent.
   - Poser des questions si nécessaire.

9. **Que devrait commencer à faire une personne immédiatement après avoir été délivrée, et pourquoi est-ce important ?**

   Commence à te voir, ainsi que ton passé, de manière positive, comme Dieu te voit, et proclame-le, afin que les démons ne retrouvent pas les mêmes anciennes pensées, attitudes et comportements par lesquels ils peuvent de nouveau t'influencer.

Étape 8



DONNE TOUTE TA VIE À DIEU

8 - DONNE TOUTE TA VIE À DIEU



Si tu t'es repenti de tes péchés et souhaites commencer une nouvelle vie, tu dois sceller cela par le baptême dans l'eau. Mais une dernière étape avant de faire cela est de comprendre le prix à payer à suivre le Christ. On doit être prêts à adopter un mode de vie radical où l'on meurt complètement à ses désirs égoïstes, et où l'on vit pour Dieu en servant les autres.

Arrête de vivre pour toi-même

Tu n'existes plus pour toi-même. C'est ce que Jésus a dit lorsqu'Il nous a appelés à prendre notre croix et à faire de Lui le Seigneur de nos vies. Lisez attentivement ce qui suit :

« De grandes foules voyageaient avec Jésus et, se tournant vers elles, il leur dit : « Si quelqu'un vient à moi sans haïr son père et sa mère, son épouse et ses enfants, ses frères et ses sœurs — oui, même sa propre vie — une telle personne ne peut être mon disciple. Et celui qui ne porte pas sa croix et ne me suit pas ne peut être mon disciple.

Supposons que tu veuilles construire une tour. Ne veux-tu pas d'abord t'asseoir et estimer le coût pour voir si tu as assez d'argent pour la terminer ? Car si tu poses les fondations et que tu n'arrives pas à la finir, tous ceux qui la verront te ridiculiseront en disant : « Cette personne a commencé à construire et il n'a pas pu finir.

Ou supposons qu'un roi s'apprête à faire la guerre à un autre roi. Ne va-t-il pas d'abord s'asseoir et réfléchir si il peut s'opposer avec dix mille hommes à celui qui vient contre lui avec vingt mille ? S'il n'en est pas capable, il enverra une délégation pendant que l'autre est encore loin et demandera des conditions de paix. De la même manière, si tu ne renonces pas à tout ce que tu possèdes, tu ne peux pas être mon disciple. »

« Le sel, c'est bon, mais s'il perd son goût salé, comment pourrait-il être salé à nouveau ? (Luc 14:25-34)

Ce texte ci-dessus montre que suivre le Christ, c'est mourir à soi-même. En effet, prendre notre croix est une manière symbolique de dire que nous sommes sur la voie de la crucifixion, tout comme les condamnés l'étaient à l'époque romaine !
Ce texte dit aussi qu'il y a un prix à suivre le Christ (v. 28), et que ce prix est d'abandonner tout ! (v.33). C'est la seule façon dont nos vies auront de la valeur (comme le sel, v.38)
Si tu as clairement compris ce passage, tu dois être prêt à dire :

« Je décide de ne plus vivre pour moi. Jésus sera le numéro un dans ma vie. Dorénavant, Il sera plus important que ma famille, mes amis et tous mes propres désirs. Il est mon Seigneur, et je ferai absolument tout ce qu'Il voudra que je fasse, quel qu'en soit le prix à payer. »

(Bien sûr, ce passage ne signifie pas que nous devons cesser d'aimer nos familles, bien au contraire ! Cela signifie que Dieu devient une telle priorité que nous commençons à aimer beaucoup mieux notre famille (en étant altruiste, responsable, en pardonnant en ne péchant plus, etc.)).
Voici une liste de ce qui devrait être tes priorités si tu souhaites vivre la vie chrétienne. (Bien sûr, la vie chrétienne est bien davantage que cette petite liste, mais si tu ne peux pas être fidèle dans ces petites choses, comment pourras-tu l'être dans des choses beaucoup plus grandes ?)

Vis pour Dieu et pour les autres

Si tu souhaites devenir chrétien, acceptes-tu les conditions suivantes ?

1. **Spirituel**

   Tu dois organiser ta vie afin de **lire la Bible et prier chaque jour**. Apprends à aimer et à adorer Dieu, à jeûner et prier souvent avec les autres.
   « *Ils se consacrèrent à l'enseignement des apôtres et à la communion, au partage du pain et à la prière." (Actes 2:42)*



2. **Engagé**

   Fais de ton mieux pour **venir à TOUTES les réunions de l'église**. Si possible, essaie de ne pas travailler les jours où les rassemblements ont lieu. Construis également des relations avec les autres et participe à des réunions hebdomadaires dans des petits groupes.
   « Et réfléchissons à la manière dont nous pourrions nous encourager mutuellement vers l'amour et les bonnes actions, sans renoncer à nous rencontrer, comme certains en ont l'habitude, mais en nous encourageant mutuellement — et cela d'autant plus que vous voyez le Jour s'approcher. » (Hébreux 10:24-25)

3. Soumis aux responsables de l'église

Tu as toujours le droit, et en fait l'obligation, de parler avec les responsables de l'église si tu as des désaccords ou des questions. Mais tu n'as pas le droit de les critiquer et de te rebeller. Une fois que tu es d'accord avec eux sur ce qu'il faut faire et comment penser, **tu dois respecter et essayer de suivre ce qu'ils t'enseignent, sauf lorsque c'est un péché.** Tu ne peux rien dire dans leur dos. Ces commérages sont de l'hypocrisie et de la trahison, et ils conduisent à des divisions au sein de l'Église.

« Aie confiance en tes responsables et soumets-toi à leur autorité, car ils veillent sur toi en tant que ceux qui doivent rendre des comptes. Fais cela afin que leur travail soit une joie, pas un fardeau, car cela ne t'apporterait rien. (Hébreux 13:17)

4. Humble

Apprends à accepter **les corrections** des autres chrétiens. Apprends aussi à demander **conseil** à des chrétiens mûrs et sages, car tu ne sais pas tout sur tout ! Dans notre église, **nous attendons de chacun qu'il améliore son caractère, donc nous ne craignons pas de parler ouvertement** afin d'amener de tels changements. Nous ne tolérons pas les personnes qui n'écoutent pas les autres, qui se protègent constamment et qui ne veulent pas changer. En d'autres termes, il n'y a pas de place pour les orgueilleux et les arrogants parmi nous.

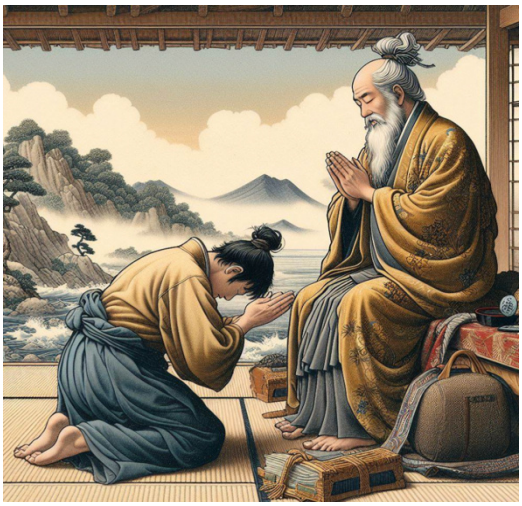

De la même manière, toi qui es plus jeune, soumets-toi à tes aînés. Toi aussi, revêts-toi d'humilité envers les autres, car « Dieu s'oppose aux orgueilleux mais accorde sa faveur aux humbles." (1 Pierre 5:5)

5. Conciliant

Il ne peut jamais y avoir de mauvaises relations dans notre église ! Tu ne peux pas avoir le moindre sentiment négatif envers un autre membre de l'église. Si tu as le moindre conflit avec quelqu'un, tu dois le résoudre immédiatement tête-à-tête.

• Si quelqu'un a quelque chose contre toi, tu ne peux pas l'ignorer, tu dois aller voir cette personne et parler. (Matthieu 5:23-24)

« Par conséquent, si tu offres ton don à l'autel et que tu te souviens que ton frère a quelque chose contre toi, laisse ton don devant l'autel. Va d'abord te réconcilier avec lui ; puis alors viens offrir ton offrande. » (Matthieu 5 : 23-24)

• Si tu ne peux pas résoudre ce problème entre vous, tu dois alors inviter quelqu'un d'autre.

«Si ton frère s'est rendu coupable [à ton égard], va le trouver en tête-à-tête et convaincs-le de sa faute. S'il t'écoute, tu auras gagné ton frère. S'il ne t'écoute pas, prends avec toi une ou deux autres personnes, pour que toute affaire se règle sur les déclarations de deux ou trois témoins. S'il refuse de les écouter, dis-le à l'Église. S'il refuse aussi d'écouter l'Église, considère-le comme un païen et un collecteur d'impôts."
(Matthieu 18:15-17)

• Si tu n'as toujours pas résolu le conflit, tu dois demander aux dirigeants de l'église de t'aider, et ils décideront quoi faire.

Tu dois toujours suivre les principes bibliques ci-dessus. **Si tu continues à garder des rancunes dans ton cœur ou à critiquer ceux qui t'ont offensé dans leur dos, tu commets l'un des pires péchés de notre église. Nous ne tolérons absolument pas les médisances !**

6. Sacrificiel



La persécution fait partie de la vie chrétienne !

Sois prêt à payer le prix que **le monde te persécutera**. Tu devras apprendre à aimer tes ennemis, à être bon et indulgent, car certains te détesteront et s'opposeront à toi.
« Tous ceux qui désirent vivre une vie pieuse en Jésus-Christ seront persécutés » (2 Tim. 3:12)

Apprends à donner à l'église 10 % ou **n'importe quelle somme d'argent** que tu souhaites.

« Souviens-toi de ceci : celui qui sème avec parcimonie récoltera aussi avec parcimonie, et celui qui sème généreusement récoltera aussi généreusement. Tu devrais donner ce que tu as décidé dans ton cœur de donner, et non à contrecœur ou sous contrainte, car Dieu aime un donneur joyeux." (2 Corinthiens 9:6-7)

• N'emprunte pas d'argent à d'autres chrétiens.

• Si tu as des problèmes financiers, discutes-en avec les responsables de l'église, afin qu'ils puissent t'aider

7. Fais des disciples

Aide les incroyants à trouver Jésus et fais-en de forts disciples. C'est la mission la plus importante de ta vie.

Puis Jésus vint à eux et dit : « Toute autorité au ciel et sur la terre m'a été donnée. Alors allez faire des disciples de toutes les nations, baptisez-les au nom du Père, du Fils et du Saint-Esprit, et apprenez-leur à obéir à tout ce que je vous ai commandé. Et je serai sûrement avec vous, jusqu'à la fin des temps.» (Matthieu 28:18-20)



Ce processus se compose de trois étapes :

1) Cherche des moyens qui t'aideront à amener les incroyants à Jésus et enseigne-les selon les principes énoncés dans ce livre (celui que tu lis maintenant ☺). Ton objectif est d'amener au moins une personne au Christ dans l'espace d'un an. Si tu as peur ou si tu es embarrassé, fais-le avec un chrétien mature.

2) Au bout d'un moment, quand ils sont prêts, baptise-les.

3) Immédiatement après, aide ceux que tu as baptisés à faire avec les autres ce que toi-même tu as fait avec eux. C'est la seule façon pour l'église d'augmenter son nombre de disciples. Cette stratégie est la seule façon pour le monde de changer.

<u>Un disciple forme des disciples qui, à leur tour, en forment d'autres</u>



À long terme, cette stratégie de Jésus est la meilleure façon pour les églises de croître.

Il suffit que chaque année un disciple fasse simplement un autre disciple, puis un processus de multiplication peut avoir lieu.

Ceci n'est pas seulement le travail du pasteur, mais la responsabilité et le privilège de chacun



→ QUESTIONS - Donne toute ta vie à Dieu

Questions de compréhension

1. **Que signifie cesser de vivre pour soi-même et faire de Jésus le Seigneur de sa vie ?**
2. **Qu'enseigne Jésus à travers les histoires de la tour et du roi qui part en guerre ?**
3. **Pourquoi Jésus compare-t-il le fait de le suivre au fait de porter une croix ?**
4. **Pourquoi le fait de mettre Dieu en premier n'affaiblit-il pas l'amour pour la famille, mais change-t-il la manière dont nous l'aimons ?**
5. **Quelles habitudes spirituelles quotidiennes devraient devenir des priorités pour un chrétien ?**
6. **Pourquoi l'engagement envers les réunions de l'Église, la communion fraternelle et les petits groupes est-il important dans la vie chrétienne ?**
7. **Que signifie la soumission aux responsables de l'Église, et où se situe sa limite ?**
8. **Pourquoi un chrétien doit-il apprendre à recevoir la correction et les conseils de croyants mûrs ?**
9. **Selon ce chapitre, comment les conflits entre croyants devraient-ils être gérés ?**
10. **Que signifie vivre dans le sacrifice en ce qui concerne l'argent, la persécution et les ennemis ?**
11. **Pourquoi faire des disciples est-il la mission la plus importante d'un chrétien ?**

Questions d'application

1. **Quelle partie de ton ancienne vie est la plus difficile à laisser derrière toi, et pourquoi ?**
2. **Quel prix à payer pour suivre Jésus te fait le plus peur ?**
3. **Quels domaines de la vie chrétienne seraient les plus difficiles pour toi à suivre : la discipline spirituelle quotidienne, venir régulièrement à l'Église, résoudre correctement les conflits, écouter et te soumettre, donner de ton temps et de ton argent, ou faire des disciples ? Pourquoi ?**
4. **Y a-t-il quelqu'un que tu dois aller voir directement au lieu de garder du ressentiment ou de parler de cette personne dans son dos ?**

5. **Quelle est une personne que tu peux commencer à aider à suivre Jésus et à obéir à ce qu'il a commandé ?**

6. **Es-tu prêt à dire : « Je décide de ne plus vivre pour moi-même ; Jésus sera le numéro un dans ma vie, au-dessus de toute personne et de toute chose. Il est mon Seigneur, et je ferai tout ce qu'il veut, quel qu'en soit le prix » ?**

Réponses

1. **Que signifie cesser de vivre pour soi-même et faire de Jésus le Seigneur de sa vie ?**

   Cela signifie que Jésus devient le premier dans ta vie, au-dessus de la famille, des amis, des désirs personnels et de tout le reste.

2. **Qu'enseigne Jésus à travers les histoires de la tour et du roi qui part en guerre ?**

   Suivre Christ signifie calculer le prix à payer et s'abandonner complètement. Nous ne négocions pas les conditions ; nous acceptons les siennes.

3. **Pourquoi Jésus compare-t-il le fait de le suivre au fait de porter une croix ?**

   Parce qu'à cette époque, porter une croix signifiait que l'on allait mourir. C'était une image claire d'un point de non-retour : suivre Christ signifie mourir à soi-même.

4. **Pourquoi le fait de mettre Dieu en premier n'affaiblit-il pas l'amour pour la famille, mais change-t-il la manière dont nous l'aimons ?**

   Parce que lorsque Dieu est premier, nous aimons mieux notre famille : avec désintéressement, responsabilité, pardon et sans pécher.

5. **Quelles habitudes spirituelles quotidiennes devraient devenir des priorités pour un chrétien ?**

   - Lire la Bible.
   - Prier chaque jour.
   - Adorer Dieu.
   - Jeûner.
   - Prier avec d'autres.



6. **Pourquoi l'engagement envers les réunions de l'Église, la communion fraternelle et les petits groupes est-il important dans la vie chrétienne ?**

   Parce que les croyants ont besoin d'être encouragés, d'être équipés pour de bonnes œuvres et de rester fidèles à mesure que le Jour approche.

7. **Que signifie la soumission aux responsables de l'Église, et où se situe sa limite ?**

   Cela signifie parler ouvertement avec les responsables lorsqu'il y a des questions ou des désaccords, puis respecter et suivre ce qu'ils enseignent, sauf si cela constitue un péché.

8. **Pourquoi un chrétien doit-il apprendre à recevoir la correction et les conseils de croyants mûrs ?**

   Parce que chacun a besoin de changer de caractère, et que l'orgueil refuse d'écouter ou de changer.

9. **Selon ce chapitre, comment les conflits entre croyants devraient-ils être gérés ?**

   - Ne garde pas rancune et ne fais pas de commérages.
   - Va directement voir la personne.
   - Si le problème n'est pas résolu, prends avec toi une ou deux autres personnes.
   - S'il n'est toujours pas résolu, demande aux responsables de t'aider.

10. **Que signifie vivre dans le sacrifice en ce qui concerne l'argent, la persécution et les ennemis ?**

    Cela signifie donner généreusement, ne pas emprunter à des chrétiens, être prêt à subir la persécution, et aimer et pardonner ses ennemis.

11. **Pourquoi faire des disciples est-il la mission la plus importante d'un chrétien ?**

    Parce que cela aide les gens à obéir à tout ce que Jésus a commandé et produit une multiplication numérique à mesure que chaque disciple fait d'autres disciples.



Étape 9



SOIS BAPTISÉ

9 – SOIS BAPTISÉ

Devenir chrétien, c'est à la fois naître à une nouvelle vie et mourir à une ancienne. C'est pourquoi le baptême prend ces deux images : c'est un enterrement mais aussi une naissance.

Un enterrement

Ne savez-vous pas que nous tous qui avons été baptisés dans le Christ Jésus, nous l'avons été dans sa mort ? Nous avons donc été enterrés avec lui par le baptême dans sa mort afin que, tout comme le Christ est ressuscité d'entre les morts par la gloire du Père, nous puissions aussi vivre une vie nouvelle. « Car si nous avons été unis à lui dans une mort comme la sienne, nous serons certainement unis à lui dans une résurrection comme la sienne. Car nous savons que notre ancien moi a été crucifié avec lui afin que le corps gouverné par le péché soit effacé, afin que nous ne soyons plus esclaves du péché — car quiconque est mort a été libéré du péché." (Romains 6:3-7)

« Ayant été enterré avec lui dans le baptême, vous avez aussi été ressuscité avec lui par votre foi dans l'œuvre de Dieu, qui l'a ressuscité d'entre les morts." (Colossiens 2:12)

Dès que tu crois en Jésus et cesses de pécher, tu commences à mourir à ta vie passée. Ce processus de mort peut être très rapide, ou au contraire, il peut prendre du temps.
Et aussitôt que tu es prêt à mourir à 100 % à ta vie passée, tu dois être baptisé. C'est pourquoi le baptême est comparé à une inhumation, car les funérailles sont le signe final et clair qu'une personne est morte (nous n'enterrons pas des personnes qui ne sont pas complètement mortes !)

Si Christ doit être le Seigneur de chaque domaine de ta vie, tu dois être prêt à mourir à chaque péché et à chaque désir de vivre uniquement pour toi-même. Le baptême est l'expression finale de cette mort.

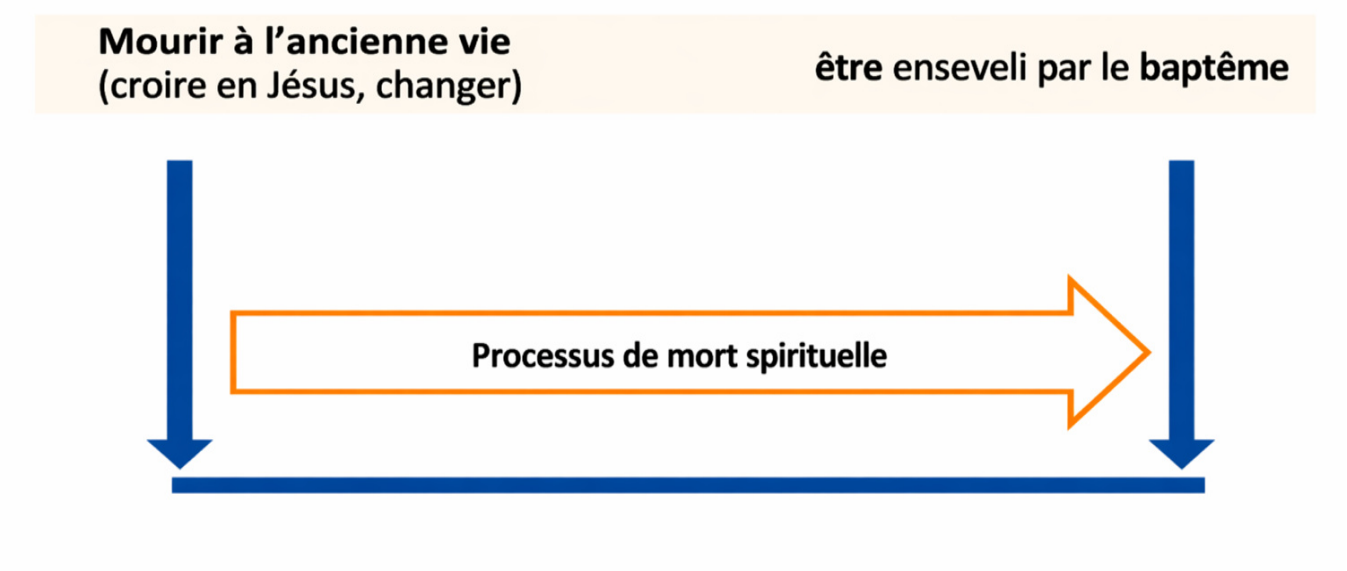

Une résurrection avec Jésus

« Car tous ceux qui ont été baptisés en Christ ont revêtu le Christ." (Galates 3:27)

« Ayant été enterré avec Lui dans le baptême, vous avez aussi été ressuscité avec Lui par la foi dans l'œuvre de Dieu, qui L'a ressuscité d'entre les morts." (Colossiens 2:12)

« Nous avons donc été enterrés avec Lui par le baptême dans la mort afin que, tout comme le Christ est ressuscité d'entre les morts par la gloire du Père, nous puissions aussi vivre une vie nouvelle. Car si nous avons été unis à Lui dans une mort comme la sienne, nous serons certainement unis à Lui dans une résurrection semblable à la sienne." (Romains 6:4-5)

Aussitôt que tu sors de l'eau, tu commences une nouvelle vie avec Jésus

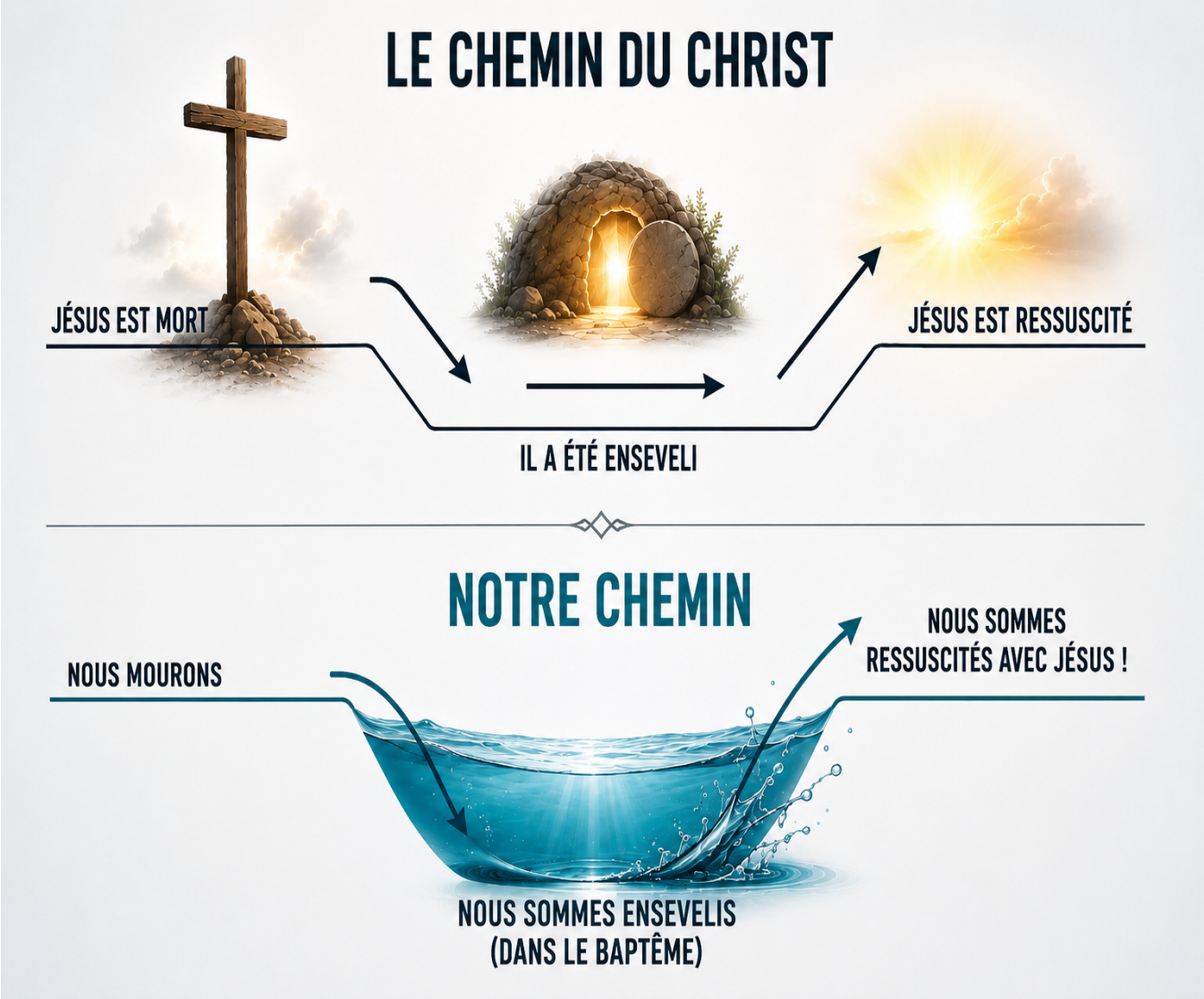

Une naissance

« Il nous a sauvés, non pas grâce à des actes justes que nous avions faits, mais grâce à sa miséricorde. Il nous a sauvés par le lavage de la renaissance et par le renouveau du Saint-Esprit » (Titus 3:5)

« Jésus répondit : « Je te le dis très ouvertement, nul ne peut entrer dans le royaume de Dieu s'il n'est pas né de l'eau et de l'Esprit. La chair donne naissance à la chair, mais l'Esprit donne naissance à l'esprit. Tu ne devrais pas être surpris que je dise : « Tu dois renaître. » (Jean 3:5-7)

1. Dès que tu crois en Dieu, une « fécondation spirituelle » commence en toi. En d'autres termes, la nouvelle vie de Dieu naît en toi. Cela peut arriver pendant une prière ou lorsque tu prends une décision émotionnelle pour Dieu. En fait cela peut se passer même si tu ne te souviens pas du moment exact où cette « insémination spirituelle » a commencé.

2. Ensuite suit une période qu'on peut appeler de « grossesse spirituelle » : tu grandis de plus en plus dans le ventre de Dieu.

3. Et finalement, tu prends la décision de donner entièrement ta vie au Christ lors du baptême : à cet instant précis, tu es « né de l'eau et de l'esprit ».

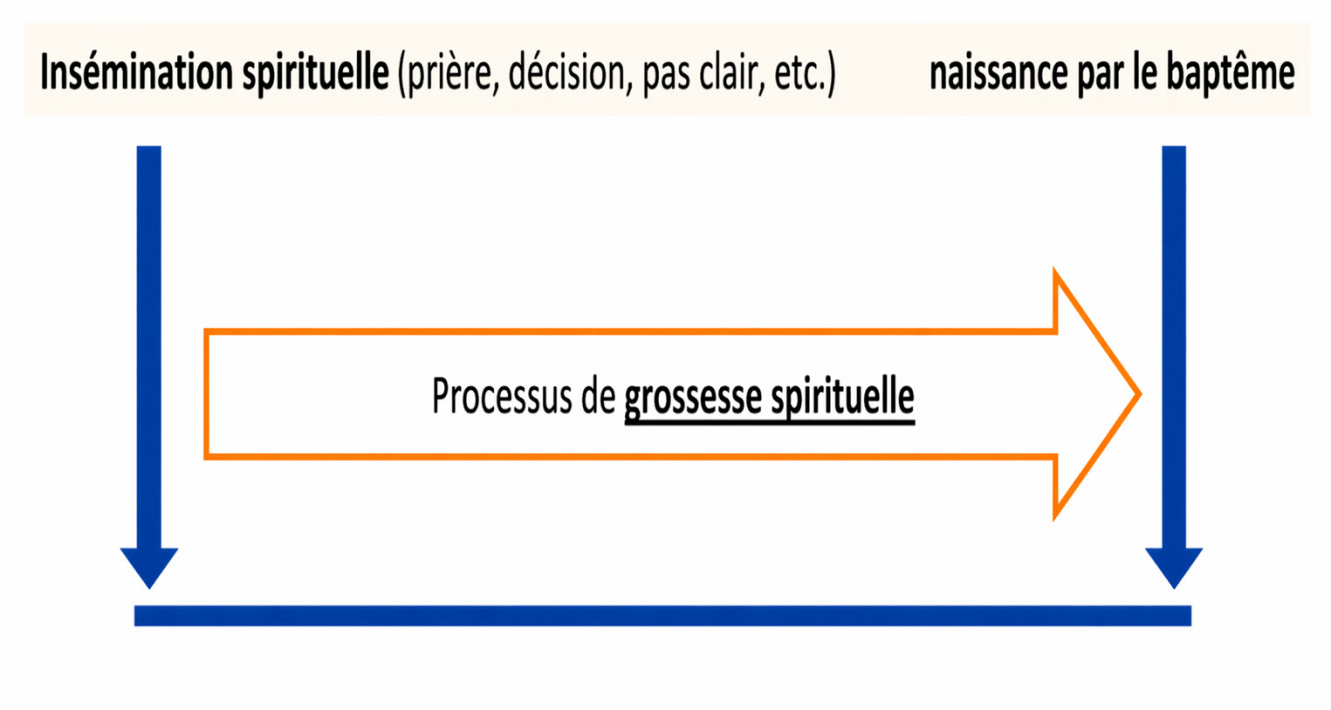

Une immersion complète dans l'eau

Le mot grec pour baptême « baptisma » indique une immersion totale, qui est la seule forme pratiquée dans l'Église primitive.

C'est un symbole parfait pour un ensevelissement, car nous n'enterrons pas les gens en saupoudrant un peu de poussière sur leur tête, mais nous « immergeons » complètement chaque partie de leur corps sous la terre.

Le baptême était pratiqué dans toutes sortes d'endroits, que ce soit dans les rivières ou partout où il y avait assez de profondeur pour immerger les gens (Jean 3:23).

Vu que la Bible ne dit rien à ce sujet, tu es libre de choisir la personne qui va te baptiser.



Pratiques non bibliques concernant le baptême

Baptême des bébés (ou des très jeunes enfants) :

- Un nourrisson ne peut pas comprendre ce que symbolise le baptême dans l'eau
- Un nourrisson ne peut pas placer sa foi en Christ pour mourir et commencer une nouvelle vie avec Lui (Rom. 6)
- Un nourrisson ne peut pas faire un serment de conscience tranquille envers Dieu (1 Pierre 3:21)
- Un nourrisson ne peut pas être un disciple qui doit être baptisé (Matthieu 28:18-20)
- Un nourrisson ne peut pas se repentir de ses péchés (Actes 2:38)

- En fait, les nourrissons n'ont pas besoin de se repentir et être pardonnés car ils sont considérés comme purs aux yeux de Dieu (Matthieu 18:3,10 et 19:14)

- C'est pourquoi la Bible ne fait aucune mention d'enfants baptisés. (Le terme général de « maison/foyer » (Actes 16:15) désigne toutes les nombreuses personnes (esclaves, ouvriers, membres de la famille, etc.) qui vivaient sous une même maison)

- En fait, l'histoire montre qu'aucun nourrisson n'a été baptisé avant le IIIe siècle

- Le baptême des nourrissons, en tant qu'aspersion ou versement, va clairement à l'encontre de la forme biblique, qui est une complète immersion dans l'eau

Baptême sans se repentir :

Si quelqu'un a été baptisé adulte mais ne s'est pas sincèrement repenti de ses péchés et n'a pas fait de Jésus le Sauveur et le Seigneur de sa vie avant le baptême, alors son baptême n'est pas différent de celui d'un enfant. Il n'a absolument aucune validité car il n'est pas lié à une foi salvatrice. Cette personne doit d'abord devenir disciple de Jésus, puis ensuite elle peut être baptisée.

L'idée que quelqu'un puisse devenir chrétien sans une repentance sincère et sans le baptême ne se trouve pas dans la Bible.

Baptême quand cela convient :

Les églises qui baptisent au moment qui leur conviennent (par exemple une fois par année ou tous les 6 mois) croient que le baptême ne fait pas partie du processus de conversion. Dans les Actes, on voit au contraire que les gens étaient baptisés aussitôt qu'ils avaient cru et qu'ils s'étaient repentis. En d'autres termes ils étaient baptisés aussitôt qu'ils voulaient commencer une nouvelle vie. (C'est pour cela qu'il n'y a pas une seule conversion dans les Actes qui n'inclut pas le baptême !)

Questions sur le baptême

➔ **Quelqu'un qui a commencé à se repentir et croire en Dieu peut-il être sauvé s'il est mort avant le baptême ?**

D'une certaine manière, oui, car la vie de Dieu commence dans toute personne dès le moment où elle commence à croire en Dieu. (Le salut, c'est entrer dans une relation vivante et sincère avec Dieu dans laquelle nous désirons croire et obéir à tout ce qu'Il nous dit). Mais le processus de conversion doit aller jusqu'au bout, car si une personne meurt avant le baptême, elle sera spirituellement comme un enfant mort-né. La vie de Dieu était déjà dans cette personne, elle était d'une certaine manière dans « le ventre de Dieu », mais le processus a été interrompu par une fin anormale.
En d'autres termes, oui, un enfant mort-né est une vraie personne avec un nom, mais ce n'est pas le modèle normal de la vie. Donc ne construisons pas une théologie sur des anomalies et des exceptions, mais suivons le modèle biblique qui nous est donné dans les Actes.

➔ Combien de temps devrais-je attendre avant de me faire baptiser ?



Le livre des Actes montre que les gens étaient baptisés aussitôt après avoir cru en Jésus. C'était souvent au lieu même où ils se convertissaient. Contrairement à ce que font aujourd'hui certaines églises, elles n'ont pas attendu longtemps quand quelqu'un croyait en Jésus. Ils baptisaient immédiatement ceux qui donnaient leur vie au Christ. Si quelqu'un comprend vraiment qui est Jésus et a immédiatement commencé à faire des changements sérieux pour le suivre, il ne devrait pas attendre longtemps.
Une extrême est de pousser les personnes qui croient à peine en Jésus et ne sont pas vraiment prêtes à changer, mais l'autre extrême c'est d'attendre trop longtemps.

➔ Peut-on devenir chrétien simplement en invitant Jésus dans son cœur ?

Il n'y a pas un seul exemple dans la Bible de quelqu'un qui soit devenu chrétien en faisant une prière. L'idée selon Apoc. 3:20 que nous pouvons « inviter Jésus dans nos vies » et être instantanément sauvés est tiré hors contexte, car le verset s'applique à des personnes qui sont déjà chrétiennes. Au contraire, le modèle que nous avons dans les Actes est celui où des personnes étaient touchées émotionnellement (par un sermon (Actes 2:37), un événement tragique (Actes 16:30), etc.), puis elles commençaient à croire, à vouloir changer et ensuite elles étaient baptisées.

Cela signifie que faire une prière ou prendre la décision de suivre Jésus est une **bonne étape pour commencer notre relation avec Dieu**, mais nous ne devons pas nous arrêter là. Par exemple, l'apôtre Paul a eu une rencontre dramatique avec Jésus, et pourtant il a été encouragé à cesser d'attendre et à être immédiatement baptisé (Actes 22:16).

➔ Quels sont les deux extrêmes non bibliques à éviter concernant le baptême ?

Un extrême est de dire que nous ne sommes sauvés qu'au moment du baptême,

Tandis que l'autre est de dire que nous sommes sauvés sans le baptême.

La vérité biblique est que Dieu commence un processus de salut dès que nous croyons et nous repentons, et Il le termine au baptême.

Versets montrant que le baptême est **lié au salut :**

« Et cette eau symbolise le baptême qui te sauve maintenant aussi — non pas l'enlèvement de la saleté du corps, mais la promesse d'une conscience claire envers Dieu. Elle te sauve par la résurrection de Jésus-Christ ». (1 Pierre 3 : 21)

« Celui qui croit et est baptisé sera sauvé, mais celui qui ne croit pas sera condamné." (Marc 16:16)

« Pierre répondit : « Repentez-vous et soyez baptisés au nom de Jésus-Christ pour le pardon de vos péchés. Et vous recevrez le don du Saint-Esprit." (Actes 2:38)

« Il nous a sauvés, non pas grâce à des actes justes que nous aurions faits, mais grâce à sa miséricorde. Il nous a sauvés par le lavage de la renaissance et du renouveau par le Saint-Esprit ». (Titus 3:5)

« Et maintenant, qu'attends-tu ? Lève-toi, fais-toi baptiser et lavé tes péchés, en invoquant son nom.» (Actes 22:16)

Bienfaits du baptême

- Je reçois le **pardon complet** de tous mes péchés, passés, présents et futurs
- Je deviens **digne, juste et pur** aux yeux de Dieu
- Je reçois une **nouvelle vie et une nouvelle identité** en Christ alors que je commence à me voir comme Dieu me voit
- Je fais le dernier pas pour entrer dans la famille de Dieu (avant cela, j'étais comme un bébé dans le ventre de Dieu, mais au baptême, j'entre dans un nouveau monde). Cette étape signifie aussi que je suis automatiquement ajouté à l'église locale (Actes 2:47)



- Je rejoins à la fois l'église locale et en même temps l'Église universelle

  « Pierre répondit : « Repentez-vous et soyez baptisé au nom de Jésus-Christ pour le pardon de vos péchés…Ceux qui acceptèrent son message furent baptisés, et environ trois mille âmes s'ajoutèrent à leur nombre ce jour-là." (Actes 2:38, 41)

- Le Saint-Esprit vient vivre en moi de façon permanente pour me libérer du pouvoir du péché

- Je reçois une « bonne conscience » après avoir demandé à Dieu de me la donner lors du baptême

« Cette eau symbolise le baptême qui te sauve maintenant aussi — non pas l'enlèvement de la saleté du corps, mais la promesse d'une conscience claire envers Dieu. Il te sauve par la résurrection de Jésus-Christ » (1 Pierre 3:21)

Toutes les raisons évoquées ci-dessus montrent l'urgence du baptême. Dans le livre des Actes, cela est toujours étroitement lié à la conversion. Dès que les gens croyaient et se repentaient, ils étaient immédiatement baptisés.

Trois observations doivent être faites concernant le Saint-Esprit :

1. Dès la seconde où je commence à croire en Christ, le Saint-Esprit agit en moi pour m'aider à donner entièrement ma vie à Dieu. (Ce processus varie d'une personne à l'autre, selon la rapidité avec laquelle elles veulent qu'Il agisse en eux).

2. Au moment du baptême, le Saint-Esprit vient vivre en moi de façon permanente, donc je ne suis plus sous la puissance du péché.

3. Après le baptême, et parfois avant, le Saint-Esprit descend sur moi pour me remplir de Sa puissance. (Cette expérience est appelée le baptême du Saint-Esprit).



À quoi ressemble un baptême

• Après que tu t’es repenti de tous tes péchés et que tu aies décidé de faire du Christ le Seigneur de ta vie, (cela peut être en privé ou en public, tu es libre de choisir) l'un des dirigeants d'église priera pour toi.

• **Tu descends dans l'eau**. Comme il faut baptiser par immersion totale, nous baptisons les gens dans une rivière, dans la mer ou dans tout endroit où l’eau est assez profonde pour permettre une immersion. Si pour quelqu'un l'eau est trop froide, on peut le baptiser dans une piscine ou même dans une baignoire.

• Avant de rentrer dans les eaux, mais de préférence lorsque tu te tiens à moitié dans l'eau, tu peux faire la **confession de foi suivante** : « Je crois que Jésus est le Fils de Dieu, qu'Il est mort pour mes péchés et qu'Il est ressuscité pour ma justification ». Tu peux dire autre chose comme : « Jésus est Seigneur ! » ou tout ce que tu veux dire à propos de Dieu ou de ce que tu veux faire pour Lui. Dans la Bible il n’y pas de formulation baptismale officielle

• Tu es **complètement submergé au nom de Jésus ou de la Trinité**. La personne qui t'a aidé à devenir un disciple peut te baptiser, donc ce n'est pas obligé d'être un responsable ou un pasteur. Une femme peut baptiser une autre femme. À cet instant précis, par l'enterrement avec Jésus, tes péchés sont complètement lavés.

• Une fois sorti de l'eau, des chrétiens **posent leurs mains sur toi** et prient pour que tu puisses recevoir des bénédictions ou même le baptême du Saint-Esprit.



→ QUESTIONS - Fais-toi baptiser

Questions de compréhension

1. **Pourquoi le baptême est-il l'expression finale à la fois de la mort et de la vie ?**
2. **Si le baptême est un ensevelissement, quand une personne commence-t-elle à mourir, et pourquoi le baptême est-il comparé à un ensevelissement ?**
3. **Si le baptême est une naissance, quand la nouvelle vie commence-t-elle, qu'est-ce que la « grossesse spirituelle », et pourquoi le baptême est-il comparé à une naissance ?**
4. **Que signifie le fait que, par le baptême, nous ressuscitons avec Jésus ?**
5. **Pourquoi le baptême devrait-il être pratiqué par immersion complète dans l'eau ?**
6. **Quels sont certains des arguments bibliques les plus forts contre le baptême des nourrissons ?**
7. **Une personne peut-elle être baptisée si elle ne s'est pas véritablement repentie et n'a pas placé sa foi en Jésus ? Pourquoi pas ?**
8. **Qu'y a-t-il de mauvais dans le fait que des Églises reportent le baptême par commodité, ou ne baptisent qu'une fois tous les quelques mois ou une fois par an ?**
9. **Une personne peut-elle être sauvée sans baptême ? Pourquoi ou pourquoi pas ?**
10. **Combien de temps une personne devrait-elle attendre avant d'être baptisée, et quelles conditions déterminent si elle est prête ?**
11. **Une personne peut-elle devenir chrétienne simplement en invitant Jésus dans son cœur ? Pourquoi ou pourquoi pas ?**
12. **Quels sont les deux extrêmes non bibliques au sujet du baptême ?**
13. **Quels sont certains des bienfaits du baptême ?**
14. **Quelles sont toutes les paroles et actions possibles qui pourraient avoir lieu pendant la cérémonie du baptême elle-même ?**



Questions d'application



1. **Pourquoi veux-tu être baptisé ?**
2. **Quels bienfaits du baptême as-tu le plus hâte de recevoir ?**
3. **As-tu l'impression que quelque chose t'empêche d'être baptisé ?**
4. **Y a-t-il quelque chose que tu voudrais dire avant le baptême ?**
5. **Es-tu prêt à laisser ton ancienne vie être complètement ensevelie dans le baptême ?**

Réponses

1. **Pourquoi le baptême est-il l'expression finale à la fois de la mort et de la vie ?**

   Parce que, dans le baptême, l'ancienne vie est ensevelie et la nouvelle vie avec Dieu est pleinement manifestée.

2. **Si le baptême est un ensevelissement, quand une personne commence-t-elle à mourir, et pourquoi le baptême est-il comparé à un ensevelissement ?**

   Une personne commence à mourir lorsqu'elle croit en Jésus et cesse de pécher. Ce processus peut se produire rapidement ou prendre un certain temps. Le baptême est comparé à un ensevelissement parce que l'ensevelissement est l'étape finale de ce processus de mort : on n'enterre pas quelqu'un qui n'est pas complètement mort.

3. **Si le baptême est une naissance, quand la nouvelle vie commence-t-elle, qu'est-ce que la « grossesse spirituelle », et pourquoi le baptême est-il comparé à une naissance ?**

   La nouvelle vie commence lorsqu'une personne commence à croire en Dieu. La « grossesse spirituelle » est le processus au cours duquel cette nouvelle vie grandit à l'intérieur d'une personne. Le baptême est comparé à une naissance parce que la naissance est l'étape finale de ce processus de vie : l'enfant était déjà vivant et en croissance, mais la naissance est le moment où cette vie entre pleinement dans le monde.

4. **Que signifie le fait que, par le baptême, nous ressuscitons avec Jésus ?**

   Cela signifie que, de même que Jésus est ressuscité d'entre les morts, nous ressuscitons avec lui pour commencer une nouvelle vie.

5. **Pourquoi le baptême devrait-il être pratiqué par immersion complète dans l'eau ?**

Parce que le mot grec pour baptême signifie immersion, et que l'immersion complète représente le mieux l'ensevelissement. On n'enterre pas une personne en lui saupoudrant un peu de terre dessus, mais en la recouvrant complètement.

6. **Quels sont certains des arguments bibliques les plus forts contre le baptême des nourrissons ?**

   - Un nourrisson ne peut pas comprendre ce que symbolise le baptême.
   - Un nourrisson ne peut pas placer sa foi en Christ.
   - Un nourrisson ne peut pas se repentir du péché.
   - Un nourrisson ne peut pas prendre l'engagement d'une bonne conscience envers Dieu.
   - Un nourrisson ne peut pas devenir un disciple qui choisit le baptême.
   - La Bible ne donne aucun exemple clair de baptême de nourrissons.
   - L'aspersion ou l'effusion va à l'encontre de la forme biblique de l'immersion complète.

7. **Une personne peut-elle être baptisée si elle ne s'est pas véritablement repentie et n'a pas placé sa foi en Jésus ? Pourquoi pas ?**

   Non. Sans une véritable repentance et la foi en Jésus comme Sauveur et Seigneur, le baptême n'a aucune validité.

8. **Qu'y a-t-il de mauvais dans le fait que des Églises reportent le baptême par commodité, ou ne baptisent qu'une fois tous les quelques mois ou une fois par an ?**

   Elles traitent le baptême comme s'il ne faisait pas partie du processus de conversion. Dans les Actes, les gens étaient baptisés dès qu'ils croyaient, se repentaient et étaient prêts à vivre la vie chrétienne.

9. **Une personne peut-elle être sauvée sans baptême ? Pourquoi ou pourquoi pas ?**

   Si une personne meurt avant le baptême après avoir sincèrement commencé à croire, la vie de Dieu a déjà commencé en elle. Mais il s'agit d'une interruption anormale, et non du modèle biblique. Normalement, le processus de conversion devrait se poursuivre jusqu'au baptême.

10. **Combien de temps une personne devrait-elle attendre avant d'être baptisée, et quelles conditions déterminent si elle est prête ?**

    Elle ne devrait pas attendre longtemps une fois qu'elle comprend qui est Jésus, croit en lui, se repent et commence à apporter des changements sérieux pour le suivre.

11. **Une personne peut-elle devenir chrétienne simplement en invitant Jésus dans son cœur ? Pourquoi ou pourquoi pas ?**

Non, pas uniquement ainsi. Une prière ou une décision peut être un bon commencement, mais le modèle biblique est que les gens croient, se repentent et sont baptisés.

12. Quels sont les deux extrêmes non bibliques au sujet du baptême ?

Un extrême consiste à dire que nous sommes sauvés uniquement au moment du baptême. L'autre consiste à dire que nous sommes sauvés sans baptême. Le chapitre dit que Dieu commence le processus du salut lorsque nous croyons et nous repentons, et qu'il l'achève au baptême.

13. Quels sont certains des bienfaits du baptême ?

- Le pardon complet des péchés.
- Une nouvelle vie et une nouvelle identité en Christ.
- Être considéré comme juste et pur devant Dieu.
- Entrer dans la famille de Dieu.
- Entrer dans l'Église universelle et locale.
- Le Saint-Esprit vient habiter de façon permanente dans la personne.
- Recevoir une bonne conscience devant Dieu.

14. Quelles sont toutes les paroles et actions possibles qui pourraient avoir lieu pendant la cérémonie du baptême elle-même ?

- Prière pour la personne.
- Descendre dans l'eau.
- Confession de foi, par exemple : « Jésus est Seigneur. »
- Immersion complète au nom de Jésus ou de la Trinité.
- Sortir de l'eau.
- Imposition des mains
- Prière pour des bénédictions ou pour le baptême du Saint-Esprit.



Étape 10



BAPTÊME DU SAINT-ESPRIT

10 – BAPTÊME DU SAINT-ESPRIT



Qu'est-ce que c'est ?

- Le baptême du Saint-Esprit est le moment où le Saint-Esprit te remplit, vient ou descend sur toi d'une manière **puissante et tangible**, au point que tu sais que Dieu t'a réellement touché !
- Les autres autour de toi peuvent aussi le voir et l'entendre. (Actes 2:6, 8:18)
- Cette expérience est décrite comme « recevoir » l'Esprit ou être baptisé du Saint-Esprit.

« Il nous a sauvés, non pas grâce à des actes justes que nous avions faits, mais grâce à sa miséricorde. Il nous a sauvés par le lavage de la renaissance et du renouveau par le Saint-Esprit, qu'il a généreusement déversé sur nous par Jésus-Christ notre Sauveur »

(Tite 3:5-6)

Pourquoi est-ce nécessaire ?

Cela peut t'amener **à ressentir la présence de Dieu** comme jamais auparavant dans ta vie, et à son tour conduire à une plus grande intimité avec Lui, mais ce n'est pas son objectif principal.

Le but principal du baptême de l'Esprit est que tu reçoives :

Une puissance surnaturelle afin d'être un témoin efficace pour Jésus

« Mais vous recevrez une puissance lorsque l'Esprit Saint viendra sur vous ; et vous serez mes témoins à Jérusalem, et dans toute la Judée et la Samarie, et jusqu'aux confins du monde." (Actes 1:8)



La plupart des dénominations présentent cette vision inexacte selon laquelle le baptême du Saint-Esprit est surtout une expérience personnelle pour nous-mêmes. La vérité, c'est que c'est surtout pour les autres. Ce n'est PAS pour que nous nous sentions bien, que nous soyons plus saints, plus proches de Dieu ou quoi que ce soit d'autre, mais pour obtenir un pouvoir surnaturel afin de convertir les incroyants.

Comme la pratique le montre, dans la plupart des cas, **ceux qui n'ont aucun désir passionné d'évangéliser et d'accomplir des exploits impossibles pour Dieu n'expérimenteront pas le baptême du Saint-Esprit (ou alors ce sera une expérience très limitée).**

La raison est très simple : si tu es satisfait de ta propre sagesse, de tes talents et de ta force, pourquoi chercher quelque chose de plus ?

Comment cela arrive-t-il ?

Il y a 3 façons possibles :

1. Tu le reçois parce que tu l'as cherché avec empressement dans la prière

Actes chapitres 1 et 2 = Les disciples l'ont reçu parce qu'ils priaient et attendaient ce qui leur avait été promis.
Luc 11:13 montre que nous devons le chercher avec beaucoup de zèle.

« Alors, je te dis : Demande et cela te sera donné ; Cherche et tu trouveras ; frappe et la porte s'ouvrira devant toi. Car tous ceux qui demandent reçoivent ; celui qui cherche trouve ; et à celui qui frappe, la porte s'ouvrira. Toi qui es père, si ton fils demande un poisson, lui donneras-tu un serpent à la place ? Ou s'il demande un œuf, lui donneras-tu un scorpion ? Si alors, bien que tu sois mauvais, tu sais donner de bonnes choses à tes enfants, combien plus ton Père qui est dans les cieux donnera-t-il le Saint-Esprit à ceux qui le lui demandent !» (Luc 11:9-13)

2. Tu es complètement surpris

Actes 10 = ni Corneille ni Pierre ne s'attendaient à cela ! Corneille était un homme juste qui cherchait Dieu, et donc Dieu, qui voit les cœurs, le récompensa. Si tu obéis à Dieu et que tu as des intentions sincères, Il te surprendra (Dieu donne son Esprit à ceux qui Lui obéissent = Actes 5:32)

« Alors que Pierre prononçait encore ces paroles, le Saint-Esprit vint sur tous ceux qui entendaient son message. Les croyants circoncis venus avec Pierre furent stupéfaits que le don du Saint-Esprit fut même répandu sur les païens." (Actes 10:44-45)

3. Tu reçois l'Esprit par l'imposition des mains

Cela se produit à travers les chrétiens oints par Dieu. Cette manière de recevoir l'Esprit est souvent mentionnée dans le Nouveau Testament (Actes 8:17-18, 9:17 et 19:6). C'est pourquoi l'imposition des mains est l'une des doctrines fondamentales du Nouveau Testament (Hébreux 6:2)

« Quand Simon vit que l'Esprit était donné par l'imposition des mains des apôtres, il leur offrit de l'argent et dit : « Donne-moi aussi cette capacité afin que tous ceux sur qui j'impose mes mains puissent recevoir le Saint-Esprit.»



« Quand Paul posa ses mains sur eux, le Saint-Esprit vint sur eux, et ils parlèrent en langues et prophétisèrent." (Actes 19:6)

Il faut l'expérimenter aussitôt que possible après le baptême dans l'eau

• Notre meilleur exemple est **Jésus** : le Saint-Esprit descendit sur lui aussitôt qu'il sorti de l'eau.



« Comme tout le peuple se faisait baptiser, Jésus aussi fut baptisé. Et alors qu'il priait, le ciel s'ouvrit et le Saint-Esprit descendit sur lui sous la forme corporelle d'une colombe » (Luc 3 : 21-22)

• Nous constatons la même chose chez l'eunuque en Actes 8:39 (absent en français, mais présent dans la plupart des anciennes Bibles Slaves (Russes, Ukrainiennes, Bulgares, Serbes, etc. et même arméniennes et géorgiennes qui utilisent un très vieux manuscrit grec appelé « le type textuel occidental »).)

Et tous deux descendirent dans l'eau, Philippe et l'eunuque ; et il le baptisa. Lorsqu'ils sortirent de l'eau, le Saint-Esprit descendit sur l'eunuque, et Philippe fut emporté par un ange du Seigneur, et l'eunuque ne le vit plus, et il poursuivit son chemin, se réjouissant (Actes 8:38–39).

• Dans Actes 2, Pierre dit à **la foule** qui l'écoutait que la promesse de recevoir l'Esprit serait donnée à tous après la repentance et le baptême.

Pierre répondit : « Repentez-vous et soyez baptisé au nom de Jésus-Christ pour le pardon de vos péchés. Et vous recevrez le don du Saint-Esprit." (Actes 2:38)

• **Hébreux 6** nous donne les mêmes éléments que nous voyons en Actes 2:38 : foi, repentance, baptême dans l'eau et réception du Saint-Esprit (par l'imposition des mains)

« Sans poser à nouveau les fondations de la repentance face aux actes qui mènent à la mort, et de la foi en Dieu, de l'instruction sur les baptêmes, de l'imposition des mains, de la résurrection des morts et du jugement éternel. » (Hébreux 6:1-2)

• Dès que Pierre et Jean apprirent que les **Samaritains** avaient été baptisés, ils allèrent les voir pour recevoir l'Esprit.

« *Lorsque les apôtres à Jérusalem apprirent que Samarie avait accepté la parole de Dieu, ils envoyèrent Pierre et Jean à Samarie. À leur arrivée, ils prièrent pour les nouveaux croyants présents afin qu'ils reçoivent le Saint-Esprit, car le Saint-Esprit n'était encore venu sur aucun d'eux ; ils avaient simplement été baptisés au nom du Seigneur Jésus. Puis Pierre et Jean posèrent leurs mains sur eux, et ils reçurent le Saint-Esprit. " (Actes 8:14-17)*

• **Les disciples d'Éphèse.** Paul montre quelle était sa passion et sa priorité lorsqu'il rencontra les disciples d'Éphèse dans Actes chapitre 19 : sa première question fut de savoir s'ils avaient reçu l'Esprit lorsqu'ils crurent ! En apprenant que cela n'était pas le cas, il demanda immédiatement quel baptême ils avaient reçu, ce qui montre qu'il voyait un lien étroit entre le baptême dans l'eau et la réception de l'Esprit. Ainsi, suivant ce modèle, il les baptisa, et immédiatement après il posa ses mains sur eux afin qu'ils reçoivent l'Esprit.



« Là, il trouva des disciples et leur demanda : « Avez-vous reçu le Saint-Esprit lorsque vous avez cru ? Ils répondirent : « Non, nous n'avons même pas entendu dire qu'il existe un Saint-Esprit. Alors, Paul demanda : « Alors quel baptême avez-vous reçu ? Le baptême de Jean », répondirent-ils. Paul dit : « Le baptême de Jean était un baptême de repentance. Il a dit au peuple de croire en celui qui viendrait après lui, c'est-à-dire en Jésus. » En apprenant cela, ils furent baptisés au nom du Seigneur Jésus. Quand Paul posa ses mains sur eux, le Saint-Esprit vint sur eux, et ils parlèrent en langues et prophétisèrent. " (Actes 19:1-6)

Cela pourrait-il arriver à d'autres moments aussi ?

Cela pourrait **arriver plus tard** : les Samaritains n'ont pas reçu l'Esprit immédiatement après le baptême

Cela peut **arriver auparavant** : Corneille, au contraire, a connu la descente de l'Esprit sur lui avant même le baptême dans l'eau. Paul a peut-être vécu la même chose lorsque Ananias posa ses mains sur lui avant de le baptiser (Actes 9:17-18).

Puis Pierre dit : « Personne ne peut sûrement s'opposer à leur baptême avec de l'eau. Ils ont reçu le Saint-Esprit tout comme nous. » Alors il ordonna qu'ils soient baptisés au nom de Jésus-Christ. Puis ils demandèrent à Pierre de rester avec eux quelques jours. (Actes 10:46-48)

« Alors Ananias alla à la maison et y entra. Posant ses mains sur Saül, il dit : « Frère Saul, le Seigneur Jésus, qui t'est apparu sur la route alors que tu venais ici m'a envoyé pour que tu puisses voir à nouveau et être rempli du Saint-Esprit. Au même instant, quelque chose comme des écailles tomba des yeux de Saul, et il put voir à nouveau. Il se leva et fut baptisé » (Actes 9:17-18)

Si je n'ai pas expérimenté cela, est-ce que je manque quelque chose ?

Oui. Selon Jésus, nous avons besoin d'une puissance surnaturelle venue d'en haut !

• **Les disciples de Jésus** reçurent l'Esprit lorsque le Christ ressuscité souffla sur eux (Jean 20:22). Cependant plus tard, ils eurent besoin de recevoir Sa puissance !

Sur ces mots, Il souffla sur eux et dit : « Recevez le Saint-Esprit. » (Jean 20:22)

Le verset ci-dessus montre une expérience différente de celle ci-dessous :

« Mais vous recevrez une puissance lorsque le Saint-Esprit viendra sur vous » (Actes. 1:8)



• **Les Samaritains** avaient été baptisés, et pourtant ils avaient encore besoin de prier pour recevoir le Saint-Esprit (c'est précisément la raison pour laquelle le texte dit qu'ils avaient « seulement » été baptisés, indiquant ainsi qu'il leur manquait quelque chose. En d'autres termes, ils avaient besoin de quelque chose de plus).

« Parce que le Saint-Esprit n'était encore venu sur aucun d'eux ; ils avaient seulement été baptisés au nom du Seigneur Jésus." (Actes 8:16)

• **Les disciples d'Éphèse** étaient déjà croyants, et pourtant Paul leur demanda s'ils avaient reçu le Saint-Esprit. Pourquoi Paul a-t-il posé une telle question ? Évidemment, il croyait qu'il fallait quelque chose de plus qu'une simple conversion!

« Et il leur demanda : « Avez-vous reçu le Saint-Esprit quand vous avez cru ?" (Actes 19:2)

Quelles sont TOUTES les manifestations qui accompagnent le baptême de l'Esprit ?



• **On peut commencer à parler dans d'autres langues**.
Le fait que dans les Actes le baptême de l'Esprit fut souvent accompagné par des langues montre que cette expérience était ouverte aux non-juifs.

En effet parler dans des langues autres que l'hébreu était un puissant signe pour les Juifs non-croyants. Dieu voulait leur montrer que désormais Il était le Dieu de toutes les nations, et pas seulement le Dieu d'Israël. Pour eux, qui avaient été entraînés pendant des siècles à rejeter les non-Juifs, ce signe était particulièrement surprenant et même choquant ! (1 Cor. 14:22)

Ainsi aujourd'hui, le but du parler en langues, comme de tout autre don surnaturel reste exactement le même : Dieu veut surprendre les incroyants à travers nous ! (En d'autres termes, ne te limite pas à ce seul don de parler dans d'autres langues, mais laisse Dieu te donner tout ce qu'Il veut afin que tu deviennes un témoin puissant pour les incroyants).

• **On peut louer Dieu avec de fortes émotions** (Dans Actes 2, on les accusa d'être ivres !). Donc cela peut inclure par exemple de pleurer, rire, crier, danser, applaudir, etc…

• **On peut dans cette « ivresse » ressentir des tremblements** dans son corps, être complètement paralysé ou en **transe**, avoir **des visions** ou recevoir **des révélations**

• **On peut prononcer des paroles prophétiques** (Actes 19:6)

• **Des phénomènes naturels inhabituels** peuvent accompagner l'expérience (un vent puissant selon Actes 2 ou un tremblement de terre selon Actes 4).

• L'Esprit peut apparaître sous la forme de **langues de feu** (Actes 2:3) ou sous la forme d'une **colombe** (Marc 1:10)

Ces manifestations peuvent-elles être différentes selon les personnes ?

Oui. Pour certaines personnes, le baptême de l'Esprit s'accompagne de fortes manifestations spirituelles et émotionnelles, tandis que pour d'autres, elles peuvent être rares. Pourquoi y a-t-il de telles différences ?

Peu importe à quel point ton expérience de ce baptême peut être "faible", l'essentiel est qu'ensuite tu commences à grandir dans la puissance surnaturelle.

1) La première raison évidente est que nous avons tous des attentes différentes. Certaines personnes veulent vraiment que le Saint-Esprit les remplisse autant que possible et dès que possible, tandis que d'autres ne le désirent pas vraiment. Luc 11:1-13 montre un **lien très clair entre la prière sincère et persévérante et la réception du Saint-Esprit**. Le même passage souligne que Dieu est bon et accomplit ses promesses. Par conséquent, si nous demandons avec foi et persévérance, Dieu « se lèvera et nous donnera autant que nous demandons ». Si nous demandons du fond de notre cœur, nous recevrons. Nous le voyons dans l'exemple des 120 disciples à Jérusalem : pendant de nombreux jours, ils prièrent ardemment pour la promesse, et Dieu les récompensa avec Sa puissance.

Mais, si nous avons des doutes, si nous nous sentons indignes, et si nous ne voulons pas prier sans cesse jusqu'à ce que nous obtenions un résultat, alors nous n'obtiendrons rien, ou très peu.

2) Deuxièmement, Dieu ne nous donnera pas Son Esprit si nous ne voulons pas Lui obéir (Actes 5:32). Si nous ne sommes pas vraiment intéressés à évangéliser, Il ne déploiera pas sa puissance pour nous.

En d'autres termes, **plus nous voulons être efficaces pour Lui, plus notre désir de recevoir le pouvoir d'en haut sera grand !** Tout cela est interconnecté.

« Nous sommes témoins de ces choses, tout comme le Saint-Esprit, que Dieu donne à ceux qui lui obéissent. » (Actes 5:32)

3) Et enfin, la troisième raison, tout aussi importante, est que les personnes qui imposent leurs mains sur nous peuvent avoir différents niveaux d'autorité et de pouvoir. Certains ont une grande onction et une grande expérience, et cela peut faire toute la différence. Cette raison peut expliquer, par exemple, pourquoi Philippe préférait que ce soient les apôtres qui fassent cela plutôt que lui-même, si bien que les Samaritains devaient attendre que les apôtres viennent eux-mêmes vers eux. En d'autres termes, ta propre foi est importante, **mais la foi et la puissance du serviteur oint de Dieu peuvent aussi aider.**

« Lorsque les apôtres à Jérusalem apprirent que Samarie avait accepté la parole de Dieu, ils envoyèrent Pierre et Jean à Samarie... Puis Pierre et Jean posèrent leurs mains sur eux, et ils reçurent le Saint-Esprit." (Actes 8:14, 17)

Toutes les conversions dans les Actes montrent un modèle clair :

	Pentecôte	Samaritains	Éthiopien	Corneille	12 disciples	Paul
A cru	X	X	X	X	X	X
Imposition des mains		X			X	X
L'Esprit est descendu	X	X	X	X	X	?
Signes visibles	X	X		X	X	
Baptisé d'eau	X	X	X	X	X	X

→ QUESTIONS - Le baptême du Saint-Esprit

Questions de compréhension

1. Qu'est-ce que le baptême du Saint-Esprit ?
2. Quels sont tous les signes possibles qui peuvent accompagner cette expérience ?
3. Quelles sont les trois manières possibles de recevoir un tel baptême ?
4. Ces signes et ces manières de recevoir le baptême du Saint-Esprit peuvent-ils varier d'une personne à l'autre ? Pourquoi ?
5. Quel est le but principal du baptême du Saint-Esprit ?
6. Quand ai-je besoin de recevoir ce baptême ?
7. Quelles sont les conditions pour recevoir le baptême du Saint-Esprit ?
8. Ai-je manqué quelque chose si je n'ai pas fait l'expérience du baptême du Saint-Esprit ?

Questions d'application

1. **Désires-tu réellement recevoir une puissance surnaturelle afin de devenir un témoin efficace de Jésus ?**

2. **Y a-t-il quelque chose dans ta vie, ton attitude ou tes motivations qui pourrait t'empêcher de recevoir le baptême du Saint-Esprit ?**

3. **Es-tu prêt à chercher Dieu avec foi et persévérance jusqu'à ce que tu reçoives ce qu'il a promis ?**

Réponses

1. **Qu'est-ce que le baptême du Saint-Esprit ?**



Le baptême du Saint-Esprit est le moment où le Saint-Esprit descend sur quelqu'un d'une manière si puissante et tangible que cette personne sait avec certitude qu'elle est « immergée » en lui. Il y a une différence nette dans la vie d'une personne entre « avant » et « après » cette expérience.

2. **Quels sont tous les signes possibles qui peuvent accompagner cette expérience ?**

- Parler dans des langues inconnues.
- Louer Dieu sous toutes sortes de formes physiques et émotionnelles.
- Des prophéties.
- Des transes, être prostré, des visions et des révélations.
- Des signes inhabituels dans le monde physique autour de nous.

3. **Quelles sont les trois manières possibles de recevoir un tel baptême ?**

   1. Après l'avoir recherché ardemment dans la prière.
   2. Par le Saint-Esprit qui vient sur nous directement et de manière inattendue.
   3. Par l'imposition des mains de chrétiens oints.

4. **Ces signes et ces manières de recevoir le baptême du Saint-Esprit peuvent-ils varier d'une personne à l'autre ? Pourquoi ?**

Oui, ils peuvent être très différents. Cela dépend de :

1. À quel point les gens le désirent.
2. À quel point ils sont obéissants et justes devant Dieu.
3. À quel point ceux qui leur imposent les mains sont oints et expérimentés.



5. Quel est le but principal du baptême du Saint-Esprit ?

Recevoir une puissance et une autorité surnaturelles afin de devenir un témoin efficace de Jésus. C'est également l'expérience qui ouvre la porte à tous les dons et à toutes les manifestations du Saint-Esprit.

6. Quand ai-je besoin de recevoir ce baptême ?

Dès que possible après le baptême d'eau, comme nous le voyons dans le livre des Actes. Cependant, cela peut aussi se produire avant le baptême ou plus tard. Et, bien sûr, mieux vaut tard que jamais.

7. Quelles sont les conditions pour recevoir le baptême du Saint-Esprit ?

- Ma motivation première doit être de recevoir une puissance surnaturelle afin de devenir un témoin efficace de Jésus.
- Je dois croire fermement que je recevrai ce que Dieu a promis. Je n'abandonnerai pas jusqu'à ce que cela se produise.
- Je dois sincèrement vouloir obéir à Dieu, afin que l'Esprit puisse m'être donné (Actes 5:32). Corneille menait une vie si juste qu'il a reçu bien plus qu'il ne s'y attendait.
- Je dois être prêt à payer n'importe quel prix, et je prierai, je jeûnerai et j'attendrai jusqu'à ce que je reçoive ce que Dieu a promis. Plus je désire, plus je recevrai. Il est également utile de le faire avec d'autres, comme le montre Actes 2.
- Je dois être ouvert à toute manière par laquelle Dieu voudra me donner de la puissance : par surprise, par la prière ou par l'imposition des mains.

8. Ai-je manqué quelque chose si je n'ai pas fait l'expérience du baptême du Saint-Esprit ?

Oui. La volonté de Dieu est que je sois revêtu de la puissance d'en haut. Il y a une grande différence entre essayer de faire quelque chose par mes propres forces et le faire avec la puissance surnaturelle de Dieu.

SI TU ES CHRÉTIEN ET SOUHAITES REJOINDRE NOTRE ÉGLISE



Important : Ce chapitre est **UNIQUEMENT** pour les gens qui se considèrent **comme chrétiens !**

Tu es chrétien si tu crois en Jésus et en son pardon inconditionnel, si tu t'es complètement repenti de tous tes péchés, si tu as abandonné tous les aspects de ta vie à Jésus, et si tu as été baptisé par immersion totale dans l'eau.

1. Tu ne peux pas laisser derrière toi des conflits non résolus

Si tu as quitté ton ancienne église à cause d'un conflit, tu dois faire absolument tout ce qui est en ton pouvoir pour le résoudre. Les problèmes entre chrétiens ne doivent jamais rester non résolus. Si tu refuses de résoudre ce conflit passé, même si tu avais raison, Dieu ne peut pas te bénir et tu ne peux pas faire partie de notre communauté

Si ton église est située dans une autre ville, résous ce problème par téléphone.

Si le conflit date d'il y a de nombreuses années, assure-toi qu'il n'y ait absolument aucun ressentiment dans ton cœur, que tu te sois excusé ou que tu aies pardonné les personnes qui t'ont blessé, et, si possible, qu'elles aient fait de même envers toi. Sinon, tu dois faire tout ton possible pour les rencontrer et discuter avec elles.



Certaines personnes quittent leur église à cause d'un enseignement non biblique, car leurs dirigeants ont gravement péché, ou peut-être parce qu'elles ne grandissaient pas spirituellement. Cependant, la plupart des chrétiens quittent leurs églises parce qu'ils n'ont pas résolu leurs conflits. C'est une tragédie et c'est ... contraire à la Bible !

2. Tu dois accepter de pratiquer les valeurs de notre église

Tout d'abord, lis attentivement ce qui est écrit au chapitre 8 concernant les priorités fondamentales de la vie chrétienne. Ensuite, lis ce formulaire condensé ci-dessous :

1. Consacre du temps chaque jour à la prière et à la lecture de la Bible, en te nourrissant spirituellement.

2. Assiste régulièrement à toutes les réunions d'église pour servir et encourager les autres. Si tu n'as pas le désir d'être dévoué, fidèle et actif, d'aimer les autres, il est important que tu reconsidères tes priorités.

3. Exprime un respect sincère pour tes dirigeants d'église et essaie d'obéir à tout ce qu'ils te demandent de faire (sauf lorsque c'est un péché). Tu as le droit, et en fait l'obligation, de toujours poser des questions si tu n'es pas d'accord avec leurs enseignements. Et si tu n'es pas d'accord avec leur enseignement, tu dois en discuter personnellement avec eux ! Mais si tu les critiques dans leur dos, tu te rebelles contre leur autorité, et c'est un péché très grave devant Dieu.

4. Il est important d'avoir l'humilité d'écouter les autres chrétiens lorsqu'ils t'encouragent à changer de caractère ou à te repentir. En d'autres termes, l'humilité ne doit pas seulement être envers tes dirigeants, mais aussi dans ta relation avec les autres frères et sœurs. Si tu refuses d'écouter les autres et prétends n'écouter que Dieu, tu es une personne fière, et c'est un péché grave.

5. On ne peut jamais garder dans son cœur le moindre sentiment négatif envers un chrétien. On ne peut pas mal parler de quelqu'un tant qu'on n'a pas parlé d'abord à cette personne, sinon ce sont des médisances. Si tu as un désaccord avec quelqu'un ou si quelqu'un t'a offensé, même si le conflit ne semble pas grand-chose, tu devrais immédiatement aller voir cette personne et lui parler. S'il refuse de t'écouter, il faut prendre un autre croyant et essayer de résoudre le conflit. Si cela ne fonctionne pas, tu dois aller voir le pasteur. Si tu refuses d'écouter et de faire cela, tu causes des divisions dans l'Église, et c'est un péché très grave.

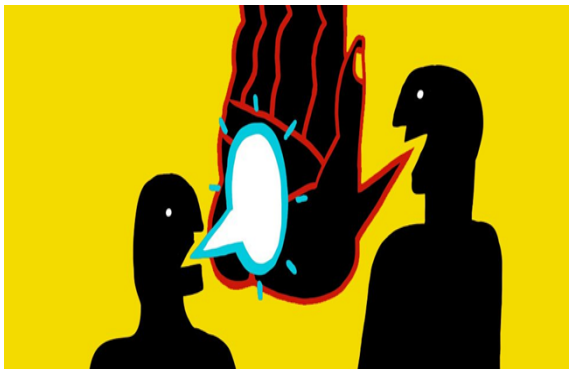

6. Il est très important de sacrifier une partie de ton temps et de tes finances, en utilisant tes talents pour servir les autres.

7. Il est important de prêcher régulièrement l'Évangile aux non-croyants et de les aider à devenir chrétiens. Ton but est de faire des disciples du Christ. Si tu as peur ou ne sais pas comment le faire, ce n'est pas grave : nous pouvons toujours t'enseigner et t'aider. Si tu refuses d'évangéliser et de faire des disciples, tu n'accomplis pas le commandement du Seigneur. Le but de ta vie est de devenir un père ou une mère spirituelle et, en fin de compte, un grand-parent spirituel. (Voir le schéma ci-dessous)

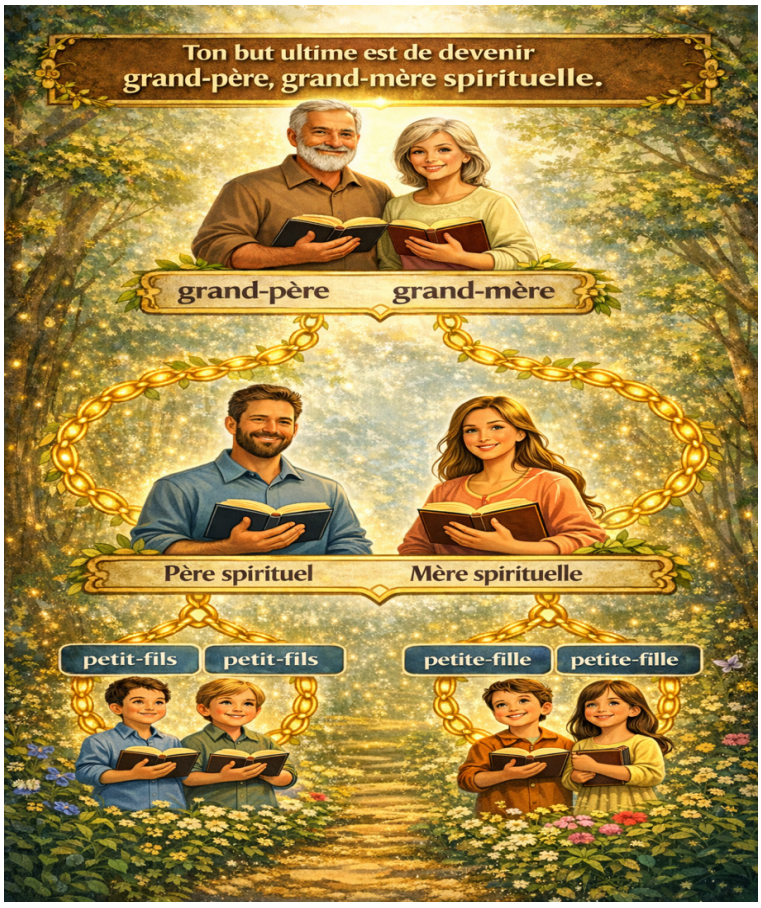

3. Parle avec l'un de nos dirigeants

Si tu partages toutes nos 7 valeurs mentionnées ci-dessus, contacte l'un des responsables et discute avec lui de la possibilité de devenir membre de notre église. Nous n'avons pas de méthode formelle pour devenir membre ; une conversation avec nos dirigeants suffit.



Résumé : pour devenir membre de notre église, tu dois :

1) **Chaque jour, prie et lis ta Bible**
2) **Viens régulièrement à tous les rassemblements de notre église**
3) **Soumets-toi à nos dirigeants et respecte-les**
4) **Écoute avec humilité les autres chrétiens**
5) **Ne dis jamais rien de mal sur quelqu'un dans notre église, mais résous immédiatement tous tes conflits**
6) **Sacrifie un peu de ton temps et de ton argent**
7) **Évangélise et fais des disciples**

→ QUESTIONS - Si tu es chrétien et souhaites rejoindre notre église

Questions de compréhension

1. **Pourquoi est-il important de ne laisser derrière nous aucun conflit non résolu ?**
2. **Pourquoi est-il important d'accepter de mettre en pratique les valeurs de notre église ?**

Questions d'application

1. **Pour quelle raison as-tu quitté ton ancienne église ?**

   Il n'y a que trois raisons acceptables :

1. Un enseignement non biblique ou une hérésie était enseigné dans l'église.

   Qu'est-ce qui était exactement enseigné ? En as-tu parlé directement avec les responsables ? Si ce n'est pas le cas, tu dois le faire.

2. Les responsables de l'église ont refusé de se repentir d'un péché grave.

   De quel péché s'agissait-il ? En as-tu parlé directement avec eux ?

3. Tu ne grandissais pas spirituellement.

   As-tu rencontré les responsables de l'église et fait des suggestions constructives ? T'ont-ils écouté ? Si ce n'est pas le cas, pourquoi ?

2. **Si tu es parti à cause d'un conflit, as-tu essayé de le résoudre selon la Bible ?**

3. **Acceptes-tu de recevoir et de mettre en pratique les sept valeurs de notre église ? Si oui, laquelle sera la plus difficile pour toi ?**

Réponses

1. **Pourquoi est-il important de ne laisser derrière nous aucun conflit non résolu ?**

   Parce que les problèmes entre chrétiens ne doivent pas rester sans solution. Si nous laissons un conflit derrière nous sans faire tout ce qui est possible pour le résoudre, nous risquons de garder du ressentiment dans notre cœur, de nuire à l'unité et d'apporter les mêmes problèmes non résolus dans la nouvelle église.

2. **Pourquoi est-il important d'accepter de mettre en pratique les valeurs de notre église ?**

   Parce que rejoindre une église ne consiste pas seulement à assister aux réunions, mais à marcher ensemble dans la même direction spirituelle. Si quelqu'un n'accepte pas de mettre ces valeurs en pratique, il ne pourra pas vivre dans l'unité avec l'église, recevoir correctement la correction, servir fidèlement, résoudre les conflits de manière biblique ni contribuer à accomplir la mission de faire des disciples.



RÉSUMÉ : comment devenir CHRÉTIEN



13 PRINCIPES

pour la

VIE CHRÉTIENNE



Le but de la vie chrétienne :
Devenir comme Jésus

Certains chrétiens croient que le but de la vie chrétienne est d'être heureux et d'être libéré de tout ce qui nous apporte des souffrances dans ce monde. C'est en partie vrai, car Jésus est venu nous délivrer de tout mal et ramener le ciel sur terre, mais ce n'est pas tout.

Le but de ta vie n'est pas le bonheur, mais de devenir comme Jésus.

Le bonheur n'est pas le but ultime de la vie chrétienne. Le but ultime de notre existence est d'avoir une telle relation avec Dieu que nous devenions de plus en plus semblables à Jésus, et cela n'est jamais facile.

En fait, c'est extrêmement difficile et cela semble impossible pour la plupart des gens, mais c'est la meilleure vie dont nous puissions rêver. Vivre comme Jésus est l'aventure ultime, et si nous sommes prêts à en payer le prix, nous pouvons devenir tout ce pour quoi Dieu nous a créés. Oui, nous ne serons jamais pleinement comme Lui, mais quand Il nous a donné Son Esprit, Il nous a donné un potentiel illimité pour devenir comme Lui.

Que signifie concrètement devenir comme Jésus ? Cela concerne trois domaines principaux :

1) **Avoir le caractère de Jésus.** Par notre amitié avec Dieu, nous devrions chercher à posséder toutes les qualités morales du caractère de Jésus, comme son amour inconditionnel, son attitude intransigeante face au péché, sa sagesse, sa persévérance, son humilité, sa discipline, sa paix, sa joie, etc.



2) **Faire des disciples.** Jésus avait des disciples qu'il a aimés jusqu'à la mort. Il les a formés et envoyés, et ils ont fini par changer le monde.

3) **Vivre sous la puissance surnaturelle du Saint-Esprit**. Jésus vivait dans une sensibilité parfaite à l'Esprit de son Père. De ce fait Il a accompli de nombreux miracles, Il a guéri toutes sortes de maladies, Il a délivré les gens des démons, Il a prophétisé et apporté la restauration à de nombreuses personnes qui cherchaient Son aide.

La plupart des croyants aujourd'hui croient que devenir comme le Christ ne se limite qu'au premier domaine moral. Très peu sont prêts à pratiquer les deux autres domaines.

Mais si tu souhaites être le meilleur reflet de Dieu dans ce monde, tu ne devrais pas seulement chercher à avoir un caractère parfait, mais aussi à faire des disciples qui reproduiront tes mêmes priorités dans d'autres disciples.

> Dieu est devenu pleinement comme nous afin que nous devenions pleinement comme Lui !

Enfin, tu devrais chercher à avoir de nombreux dons surnaturels afin d'attirer le plus grand nombre de personnes possible vers Dieu. C'est essentiellement ce qu'est la vie chrétienne et c'est pourquoi ce livre a été écrit.

Les trois objectifs qui animaient la vie de Paul

Paul avait ces trois objectifs dans sa propre vie. C'est pourquoi il pouvait dire aux croyants de l'imiter, parce que lui-même imitait Christ (1 Corinthiens 11:1). Le bonheur n'était pas le but de sa vie. Il désirait tellement devenir comme Jésus qu'il était prêt à « connaître la communion de ses souffrances et devenir conforme à lui jusque dans sa mort » (Philippiens 3:10).

Premièrement, Paul ne voulait pas seulement devenir semblable à Jésus dans son propre caractère. Il voulait aussi que tous les croyants soient « transformés à son image, de gloire en gloire, par l'Esprit » (2 Corinthiens 3:18).

Deuxièmement, Paul faisait des disciples. Où qu'il soit et quoi qu'il fasse, faire des disciples faisait partie de son mode de vie, que ce soit avec Timothée, Tite ou d'autres. C'est exactement ce que l'on voit dans Colossiens 1:28–29 : Paul voulait amener chacun à la maturité en Christ, et il dit qu'il y travaille « en combattant », ce qui implique un combat extrêmement éprouvant.



Troisièmement, Paul servait Dieu avec une puissance surnaturelle. C'est pourquoi il disait vouloir « connaître la puissance de sa résurrection » (Philippiens 3:10). Cela se voit dans tout son ministère, accompagné par la puissance de l'Esprit, les signes, les prodiges et les miracles (Romains 15:18–19).

Ta motivation est essentielle

Si tu aimes Jésus, tu voudras Le suivre en tout. C'est ainsi dans toutes les relations humaines. Un fils qui admire profondément son père voudra l'imiter parfaitement. Quand des couples s'aiment vraiment, au fil des années, ils deviennent de plus en plus semblables et intègrent mutuellement leurs qualités jusqu'à ne faire qu'un. Il en est de même avec notre Maître : si vraiment on l'aime on veut devenir comme Lui. Oui, vivre comme Jésus est une vie extrêmement exigeante, qui paraît parfois impossible. Mais avec l'amour, c'est bien plus facile.
Quelle est ta motivation à imiter le Christ ?

→ QUESTIONS - Le but de la vie chrétienne : devenir comme Jésus

Questions de compréhension

1. **Quel est le but ultime de la vie chrétienne ?**
2. **Quel est le rôle du bonheur dans la vie chrétienne ?**
3. **Quels sont les trois principaux domaines dans lesquels nous devrions devenir comme Jésus ?**
4. **Pourquoi l'auteur ne limite-t-il pas le fait de devenir comme Jésus à avoir simplement son caractère moral, mais y ajoute-t-il aussi le fait de faire des disciples et d'agir avec une puissance surnaturelle ?**
5. **Pourquoi notre amour pour Jésus devrait-il être la motivation principale pour devenir comme lui ?**

Questions d'application

1. **Es-tu prêt à devenir comme Jésus à n'importe quel prix ? Même si cela ne t'apporte pas toujours le bonheur ? Qu'est-ce qui te fait peur ?**
2. **Lequel des trois domaines dans lesquels nous devons devenir comme Jésus est le plus difficile pour toi : son caractère, faire des disciples ou agir avec une puissance surnaturelle ? Pourquoi ?**
3. **Quels aspects précis de ton caractère dois-tu améliorer afin de ressembler davantage à Jésus ?**

4. **Es-tu prêt à faire des disciples comme Jésus l'a fait, et que vas-tu changer pour le faire ?**

5. **Désires-tu agir dans la puissance surnaturelle du Saint-Esprit ? Si oui, que doit-il se passer ? Si non, qu'est-ce qui t'en empêche ?**

Réponses

1. **Quel est le but ultime de la vie chrétienne ?**

   Le but ultime de la vie chrétienne est d'avoir avec Dieu une relation telle que nous devenions de plus en plus comme Jésus.

2. **Quel est le rôle du bonheur dans la vie chrétienne ?**

   Le bonheur fait partie de ce que Dieu veut pour nous, parce que Jésus est venu nous délivrer du mal et amener le ciel sur la terre. Mais le bonheur n'est pas le but final de la vie chrétienne.

3. **Quels sont les trois principaux domaines dans lesquels nous devrions devenir comme Jésus ?**

   - Avoir le caractère de Jésus.
   - Faire des disciples.
   - Agir avec une puissance surnaturelle.

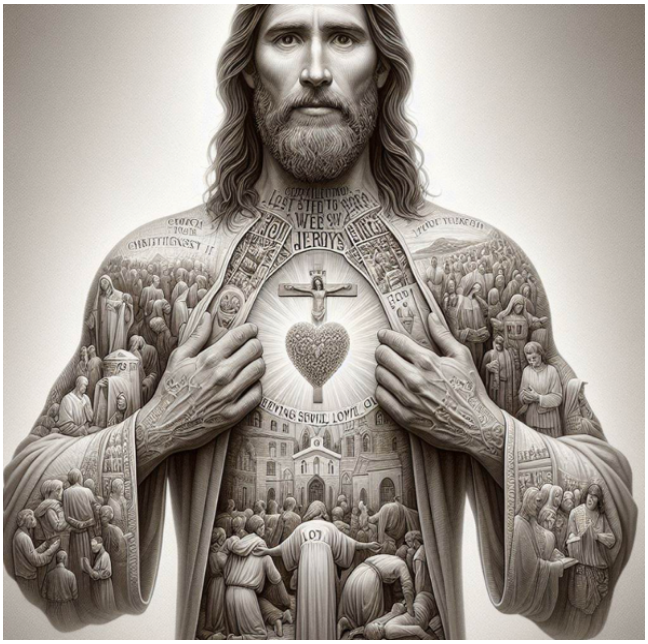

4. **Pourquoi l'auteur ne limite-t-il pas le fait de devenir comme Jésus à avoir simplement son caractère moral, mais y ajoute-t-il aussi le fait de faire des disciples et d'agir avec une puissance surnaturelle ?**

   Parce que Jésus n'avait pas seulement un caractère parfait. Il a aussi fait des disciples, les a formés, les a envoyés, a agi dans la puissance de l'Esprit, a guéri les malades, a délivré des gens, a prophétisé et a apporté la restauration à beaucoup de personnes. Paul avait exactement le même mode de vie.

5. **Pourquoi notre amour pour Jésus devrait-il être la motivation principale pour devenir comme lui ?**

   Parce que lorsque nous aimons réellement quelqu'un, non seulement nous voulons devenir comme cette personne, mais il devient aussi plus facile pour nous de le faire.


Les Bases
Bible
Prière
Se voir correctement
Faire des disciples
VIE D'ÉGLISE
Trois niveaux de formation
Vérité et humilité
Résoudre les conflits
Dons spirituels
TA VIE
Souffrance et foi
Discipline
Ton rôle
DON
Argent
Entendre Dieu

1 - ÉTUDIE TA BIBLE CHAQUE JOUR



7 suggestions pour étudier ta Bible

1) **Prends la décision que chaque jour tu passeras du temps dans la parole de Dieu**
Dieu ordonna à Josué de méditer sur Ses paroles jour et nuit afin qu'il obtienne la victoire (Josué 1:8). Plus tu laisses la Bible te parler, plus tu auras de succès dans ta vie. Et assure-toi que c'est la Bible, et seulement la Bible. Écouter des sermons, des vidéos et lire toutes sortes de livres ou d'articles sur Internet est certes important, mais il faut apprendre à entendre Dieu par toi-même en lisant la Bible avec ton propre cœur et ton propre esprit ! Dieu a une manière unique et très individuelle de parler à chacun de nous à travers Sa Parole, et cela ne peut être remplacé par rien ni personne d'autre dans ce monde.

2) **Fais-en une priorité en la programmant dans ta journée**
L'approche « quand j'aurai le temps aujourd'hui » ne fonctionne jamais vraiment bien car il y a toujours quelque chose qui nous en empêche. Tu dois voir la valeur de chaque jour et, pour cela, tu dois avoir des priorités claires (Psaume 90:12). La constance et la discipline régulière sont absolument indispensables si tu veux laisser Dieu transformer ta vie, c'est pourquoi tu devrais consacrer au moins 20 à 30 minutes chaque jour à l'étude des Écritures. Ce moment ne doit pas forcément être le matin, mais l'expérience montre que si tes pensées ont été influencées tôt dans la journée, elles détermineront les résultats de toute ta journée.

3) **Commence par un bon moment de prière avant et après ton étude**
Étudier la Bible n'est pas seulement un exercice intellectuel, mais c'est surtout écouter Dieu et recevoir des révélations qui débloqueront Ses desseins pour ta vie ! (Jean 14:26) C'est pourquoi tu devrais toujours commencer en t'attendant à ce que Dieu te parle et prier en

conséquence. Termine aussi par la prière, car tu auras toutes sortes de sentiments à Lui exprimer (gratitude, demander la force d'appliquer ce que tu as reçu, etc.)



4) **Aie un plan systématique d'étude**

L'approche aléatoire du type « Dieu donne-moi quelque chose aujourd'hui » en ouvrant la Bible ne te donnera pas une connaissance approfondie des Écritures. Tu devrais avoir un plan quotidien qui t'aidera à couvrir des livres entiers de la Bible sur une certaine période (Psaume 119:15). Si tu souhaites avoir une compréhension profonde et globale de ce que Dieu dit, tu dois toujours étudier en profondeur le contexte linguistique, social, politique et historique de chaque passage ou de tout livre.

5) **Méditer et pratiquer**

Il faut constamment étudier la Bible et pour cela il faut beaucoup de discipline intellectuelle : Donc tu dois aimer Dieu de tout ton esprit. Mais tu dois aussi l'aimer de tout ton cœur et de toute ta force. Cela signifie donc que tu dois laisser la Parole te toucher émotionnellement et te conduire vers des changements concrets dans ta vie. C'est là qu'une application pratique entre en jeu : une fois que tu as correctement compris ce que signifie un verset ou un passage, et seulement après, passe à l'étape suivante et demande-toi : « Que signifie ce texte pour moi personnellement ? Est-ce que j'aime ça ? Pourquoi ? Est-ce que je veux le suivre ? Pourquoi pas ? Quelles sont mes peurs ? Comment puis-je l'appliquer concrètement à ma vie aujourd'hui ? » (Esdras 7:10)

6) **Sois ouvert à des révélations originales et uniques**



Tu ne devrais pas seulement étudier avec toute ta tête, mais aussi laisser Dieu te donner des révélations surprenantes et même « irrationnelles » pendant que tu lis la Bible. Par exemple, tu peux lire un passage d'une certaine guerre dans l'OT et tout à coup voir un parallèle et développer une stratégie spécifique pour ta propre entreprise. Tu peux lire un verset qui décrit un lieu donné avec des noms spécifiques, ce qui t'aide à choisir le nom de ton restaurant, de ton organisation ou même de ton futur enfant ! Tu peux lire un seul verset et tout à coup voir clairement un danger ou, au contraire, une grande bénédiction pour ta vie. Laisse aussi la Bible te surprendre de cette façon-là !

7) **Aie un carnet à portée de main**

Écris les enseignements tirés de ton étude. Écris ce qui t'a impressionné, les décisions que tu as prises, les révélations surprenantes que tu as reçues. Écrire sur un ordinateur a son utilité, mais le stylo-plume à l'ancienne et un magnifique carnet personnel où l'on pose lentement toutes ses pensées ont leur charme et leur puissance. Écris aussi sur une feuille de papier séparée toutes les questions qui surgissent, car tu risques de les oublier.

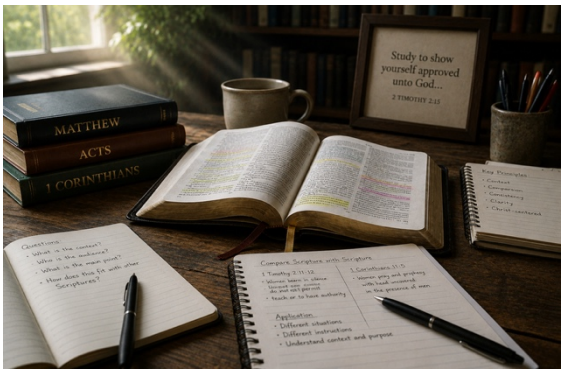

4 Principes de base pour interpréter la Bible

Habituellement, un texte biblique signifie généralement ce qu'il dit, mais parfois ce n'est pas le cas. C'est pourquoi tu devrais toujours te poser les questions suivantes :

- **Quel est le contexte socio-historique ?**
  Comment les gens de l'époque comprenaient-ils ce que nous lisons aujourd'hui ? Symboliquement ? Littéralement ? En d'autres termes, existe-t-il des informations issues de leur contexte socio-économique, religieux, politique et culturel qui nous donnent une compréhension différente pour nous aujourd'hui ?

Par exemple, si les gens savaient quel genre de monstres vivaient à Canaan (ils sacrifiaient leurs propres enfants pour leurs dieux!), il ne serait pas surpris que Dieu ait ordonné à Josué de tous les éliminer ! Nous devrions toujours lire la Bible dans son contexte historique et ce n'est qu'après cela que nous pourrons tirer des conclusions pertinentes et objectives pour aujourd'hui.

- **Que disent l'hébreu ou le grec ?**
  Le texte dans sa langue originale nous donne-t-il un sens complémentaire ? Ou même un sens différent ? Que montrent les autres traductions ?

Par exemple, lorsque Jésus a demandé à Pierre dans Jean 21 s'il L'aimait, Pierre n'a pas répondu « oui, je t'aime », mais plutôt « oui, je t'aime bien, je t'apprécie » ce qui n'était pas ce que Jésus attendait. Le grec possède différentes façons d'exprimer l'amour, ce que beaucoup de langues n'ont pas. Si tu lis la Bible dans d'autres langues étrangères que tu connais, tu découvriras rapidement que le sens de certains mots ou passages peut parfois être très différent. Donc si possible reviens toujours au texte original.

- **Que dit le contexte environnant ?**
  Que disent tous les autres versets avant et après le texte étudié ? Donnent-ils un sens complémentaire ou contradictoire ?

Par exemple, lorsque Paul a dit que nous devrions « manger la Cène du Seigneur de manière indigne sinon on apportera un jugement », la plupart des gens lisent ce verset complètement hors de son contexte. Les Corinthiens se battaient tellement entre eux que quand ils se réunissaient certains mangeaient tout ce qui était sur la table sans même attendre les autres ! Dans un tel contexte de division et de chaos Paul leur dit que leurs repas étaient indignes et honteux. En d'autres termes, être digne n'avait rien à voir avec la sainteté personnelle de chaque individu, mais avec leurs relations les uns avec les autres !



- **<u>Que disent les autres versets ou doctrines dans d'autres livres de la Bible</u> ?**
  Complètent-ils ce texte ou, au contraire, le contredisent-ils ?

Par exemple, 1 Timothée 2:11-12 montre que les femmes doivent rester silencieuses en présence des hommes, mais 1 Cor. 11:5 montre clairement que les femmes pouvaient prier et prophétiser en présence des hommes ! Alors, les femmes doivent-elles se taire oui ou non ? Et si oui, quand et comment ? Si on ne rassemble pas TOUS les versets « contradictoires », on arrivera toujours à inventer toutes sortes de théologies qui ne sont pas correctes.

Étudie toujours l'opinion opposée !

On ne peut pas prétendre qu'on aime la vérité tant qu'on n'est pas prêt à entendre une opinion différente ! Voici pourquoi :

Si quelqu'un te présente une doctrine différente de la tienne, aie l'humilité et la discipline d'étudier en profondeur son point de vue jusqu'à ce que tu sois arrivé au point où tu comprends parfaitement sa position.

Ce n'est qu'après cela que tu as le droit de tirer ta propre conclusion.

Il est même possible que tu adoptes une troisième perspective, qui ne corresponde ni à la sienne ni à la tienne.

Ce n'est qu'en adoptant cette attitude objective que tu démontres que tu cherches vraiment à connaître la vérité.

En d'autres termes, ne crains pas de **penser par toi-même et de comparer tout enseignement à la Bible**. Prenons l'exemple des Béréens qui comparaient l'enseignement de l'apôtre Paul à la Bible pour voir s'il était exact (Actes 17:11).

Un chrétien qui aime la vérité examinera constamment chaque doctrine, peu importe son origine.

Personne n'a le monopole de la vérité, et donc même les idiots ou les hérétiques peuvent t'enseigner certaines choses qui sont vraies ! C'est pourquoi tu ne devrais jamais avoir peur de remettre en question n'importe quelle doctrine que tu entends, même si la plupart des gens autour de toi y croient sincèrement ! C'est évidemment une chose très difficile à faire, car si tu aimes vraiment ton église et que tu commences à croire certaines choses qui sont différentes de la plupart des gens autour de toi, tu seras amené à faire des choix qui pourront avoir des conséquences pénibles

Mais quoi que tu croies, souviens-toi toujours de cette célèbre devise :

Dans la foi, l'unité ; Dans les opinions, la liberté ; En toute chose, l'amour.

En d'autres termes, si tu crois aux doctrines fondamentales qui unissent tous les protestants (Le Credo de Nicée, sauvés par la foi, Jésus est divin par nature, la Bible est l'unique autorité, etc.) mais que tu diverges sur certaines doctrines, accorde-leur suffisamment de respect et de liberté pour penser différemment !

En fait, il est possible de ne pas être d'accord avec un autre chrétien tout en le respectant, en l'aimant et même en restant ami avec lui !



→ QUESTIONS - La Bible

Questions de compréhension

1. **Quelles sont les sept suggestions pour étudier efficacement la Bible chaque jour ?**
2. **Quels sont les quatre principes fondamentaux absolument incontournables que nous devrions toujours utiliser afin d'interpréter correctement la Bible ?**
3. **Pourquoi une personne qui aime la vérité doit-elle être prête à examiner chaque position théologique opposée et différente de la sienne, et quelles qualités cela exige-t-il ?**

Questions d'application

1. **Es-tu prêt à étudier la Bible chaque jour ? Quels défis pratiques vois-tu à cela, et quelles seront tes motivations ?**
2. **As-tu déjà un plan de lecture précis pour certains livres ? Pourquoi as-tu choisi ceux-là ?**
3. **Parmi les sept suggestions, laquelle t'aide le plus et laquelle est la plus difficile pour toi ? Pourquoi ?**
4. **Es-tu prêt à devenir une personne qui étudiera toujours systématiquement toute position théologique différente de la tienne ? Quelle est ta motivation pour le faire ?**
5. **Si tu as répondu oui, peux-tu déjà penser à certaines positions que tu examineras ?**

Réponses

1. **Quelles sont les sept suggestions pour étudier efficacement la Bible chaque jour ?**

   - Décide de passer du temps chaque jour dans la Parole de Dieu.
   - Fais-en une priorité dans ton emploi du temps.
   - Commence et termine par la prière.
   - Suis un plan systématique.
   - Médite sur ce que tu lis et mets-le en pratique.
   - Sois ouvert à des révélations originales et inattendues.
   - Note tes réflexions, tes décisions, tes révélations et tes questions.

2. **Quels sont les quatre principes fondamentaux absolument incontournables que nous devrions toujours utiliser afin d'interpréter correctement la Bible ?**

   - Examine le contexte socio-historique.
   - Examine l'hébreu ou le grec original.
   - Examine le contexte immédiat.
   - Examine ce que d'autres versets ou doctrines dans le reste de la Bible disent sur le même sujet.

3. **Pourquoi une personne qui aime la vérité doit-elle être prête à examiner chaque position théologique opposée et différente de la sienne, et quelles qualités cela exige-t-il ?**

   - Parce que personne ne peut honnêtement prétendre aimer la vérité s'il refuse d'écouter l'autre point de vue.
   - Parce que la vérité peut parfois se trouver même chez des personnes avec lesquelles nous sommes profondément en désaccord.
   - Cela exige de l'humilité.
   - Cela exige de la discipline.
   - Cela exige de l'amour envers ceux qui pensent différemment.



2 – PRIE CHAQUE JOUR

La prière est ton lien vital avec Dieu ! On ne peut pas s'attendre à recevoir beaucoup si on prie peu. Mais plus tu pries, plus Dieu te remplira d'amour, de puissance et de sagesse. C'est pourquoi, entraîne-toi à prier chaque jour !

Commence par 20 minutes et augmente ce temps chaque jour

Les 5 R de base de la prière



RENDRE GLOIRE



Prends l'habitude de commencer chaque prière par la louange ! Cela t'oblige à te détacher de tes besoins et de tes émotions centrées sur toi-même, pour fixer d'abord ton attention sur Lui.

Rendre gloire, c'est-à-dire louer, est différent de la gratitude. La gratitude, c'est essentiellement reconnaître tout ce que Dieu t'a donné et tout ce qu'il a fait pour toi, tandis que la louange consiste à se concentrer sur toutes les qualités et attributs que Dieu possède. La gratitude, c'est dire « merci » à un ami, tandis que le louer c'est lui faire un compliment. Apprends à louer Dieu pour ce qu'Il est, même si tu n'as rien reçu de Lui. Souvent, lorsque nous remercions Dieu, cela a beaucoup à voir avec tout ce qu'Il nous a donné, tandis que le louer a peu à voir avec ce que nous avons reçu de Lui.

C'est pourquoi, pendant que tu pries, aie une liste de tous les attributs de Dieu ou lis les Psaumes à voix haute en disant « Dieu, tu es sage, tu es puissant, tu es patient, etc. ». Cela t'aidera à être moins centré sur ce que Dieu a fait pour toi et davantage centré sur Lui.

RECONNAISSANCE

Dans ta gratitude, il y a des millions de raisons que tu peux avoir pour toutes les personnes, les circonstances ou toutes les choses que tu as reçues de Dieu, mais n'oublie pas de Le remercier aussi pour qui tu es.

REPENTANCE

Écoute ta conscience et ton cœur pendant que tu pries, afin que Dieu puisse te révéler tous les péchés cachés que tu pourrais avoir dans ta vie. Demande-lui non seulement de te montrer ces péchés, mais aussi de les haïr si tu veux vraiment changer. Demande-lui pardon et remercie-Le de t'avoir montré tes faiblesses.

Rappelle-toi que quand Il te révèle tes péchés, ce n'est pas parce qu'Il est en colère et veut te punir, mais parce qu'Il t'aime et veut éliminer toutes les choses négatives dans ta vie qui t'ont blessé. La vérité la plus libératrice, mais aussi la plus difficile, de notre relation avec Dieu est que plus nous le percevons clairement, plus nous prenons conscience de notre véritable nature : nous sommes des pécheurs ayant besoin de son pardon.

REQUETES



Lorsque tu pries pour les incroyants, prie aussi pour que Dieu t'ouvre des occasions et que tu apportes l'Évangile avec clarté et assurance !

Prier pour eux sans être prêt à faire ta part n'est pas biblique.

Demande des choses pour toi-même, pour les autres, pour l'Église ou pour le monde entier, il n'y a pas de limites ! Mais quand tu le fais, garde à l'esprit ces 3 principes :

1. Tout d'abord, **demande selon ce que Dieu veut** car Il répondra toujours selon Sa volonté ! (1 Jean 5:14-15). Si Sa volonté n'est pas claire, prie jusqu'à ce qu'elle le devienne ! (Voir le point suivant sous « révélations »).

2. Enfin, **prie avec intensité.** Jacques 5:17 nous montre que la façon dont nous prions est en fait très importante : si tu t'exprimes d'une manière passive et fatiguée, alors tes prières seront faibles et infructueuses. Si, au contraire, tu te concentres et restes alerte, alors tu obtiendras de bien meilleurs résultats.

Un mot de sagesse :

Prie davantage afin que Dieu te change TOI plutôt qu'Il change les AUTRES !

C'est particulièrement vrai s'ils refusent de t'écouter et de changer. Tu deviendras ainsi une meilleure personne et tu seras moins frustré !

Deuxièmement, demande avec foi, car si tu doutes, tu ne recevras rien (Jacques 1:6-8, Matthieu 21:21-22).

Il n'y a pratiquement aucune limite à ce que tu peux demander, donc il est très important de demander selon la dernière catégorie suivante :

RÉVÉLATIONS

Tu dois ressentir la direction du Seigneur d'une manière si claire qu'Il puisse te donner des révélations précises sur chaque aspect de ta vie. Cela peut être :

- Des versets bibliques qu'Il t'apporte pendant que tu pries
- Des révélations théologiques
- Des choses enfouies dans ton passé ou … dans ton avenir
- De nouvelles stratégies professionnelles
- De nouveaux désirs ou objectifs
- Des avertissements concernant les autres
- Cela peut même être une révélation incroyable à propos d'un projet loin dans l'avenir
- Cela peut être des visions bien au-delà de ta situation terrestre
- Cela peut être dans le « naturel » ou dans le « surnaturel »
- Cela peut être quelque chose de si important que tu dois immédiatement l'écrire sur une feuille de papier (garde-en une à portée de main, tu ne sais jamais quand Dieu t'appellera à « écrire la révélation ! »)

Dans tous les exemples ci-dessus :

- Il te faut apprendre à discerner la voix de Dieu par toi-même
- Tu peux faire cela en restant complètement immobile ou
- Pendant que tu marches
- Tu peux être prosterné au sol ou
- Rester debout immobile, les bras levés
- Cela peut se produire dans n'importe quelle position. L'essentiel est de développer une telle sensibilité que tu puisses entendre son murmure et être certain que Dieu t'a parlé.

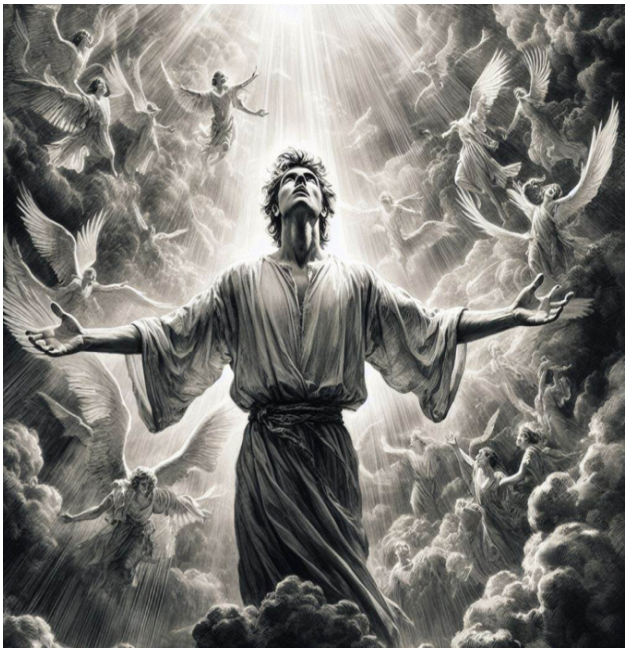

On aimerait bien qu'il y ait une formule magique pour recevoir ces révélations, mais tout ce qu'on peut te proposer, ce sont trois principes simples :

Tout d'abord, **attends-toi toujours à ce que Dieu te parle,** quelle que soit la manière qu'Il choisit, car si tu n'as pas cette attitude, tu recevras peu.

Ensuite, **prends assez de temps** pour pouvoir vraiment l'entendre. Si tu te hâtes et souhaites des solutions instantanées sans vouloir apprendre ce que signifie « Arrête-toi et sache que je suis Dieu (Ps. 46:10) », tu ne recevras qu'à la mesure du prix que tu es prêt à payer. Consacre beaucoup de temps à la prière, et tu découvriras que les plus belles bénédictions de Dieu sont dissimulées, attendant d'être pleinement révélées. Comme Proverbes 25:2 le décrit si bien : « c'est la gloire de Dieu de dissimuler les choses ; mais la gloire des rois c'est de sonder les choses »

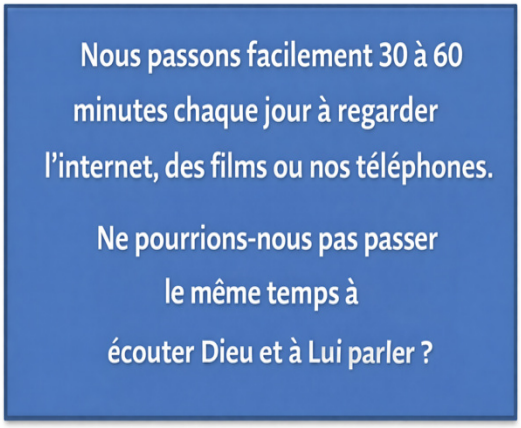

Troisièmement, la prière n'est pas « une liste d'achats spirituelle », **mais une relation.** Comme l'a dit Oswald Chambers, « La prière ne consiste pas seulement à recevoir des choses de Dieu, c'est l'étape la plus primitive ; la prière, c'est entrer dans une communion parfaite avec Dieu ». Le but principal de la prière est de découvrir qui est Dieu et qui nous sommes dans notre communion avec Lui. Si tu as atteint ce niveau d'intimité où Dieu se révèle à toi, ne t'inquiète pas, Il te donnera des révélations sur tous les autres problèmes et préoccupations de ta vie !

Suggestions pratiques pour la prière

- Si tu **jeûnes** pour certains sujets de prière, tu auras une plus grande compréhension et puissance.

- Trouve un endroit où personne et absolument **rien ne te dérange** (pas d'amis ni de bruit autour, éteins ton téléphone, etc.) Si la seule chose qui t'aide est de t'isoler dans la nature, loin de tout, alors fais-le !



- Dans la plupart des cas, il est préférable de **prier loin de chez** soi car tu peux mieux te concentrer dans un environnement différent de celui auquel tu es habitué.

- Essaie de prier au **même moment et au même endroit.** En tant qu'humains, nous avons tendance à mieux nous discipliner lorsque nous avons un rituel ou une habitude quotidienne.

- Aie **un carnet avec toi** afin de noter certaines choses que tu reçois pendant que tu pries.

Si tu n'es pas capable de prendre au moins 20 minutes chaque jour pour prier, alors ne te plains pas du fait que tu n'entends pas Dieu !

La prière n'est pas facile, mais c'est la clé pour ouvrir toutes les écluses du ciel.

- Aie **une Bible avec toi** car tu voudras peut-être lire à voix haute certains passages pendant que tu pries, ou Dieu peut vouloir te montrer des versets précis auxquels Il te fait penser.

- Commence par de courtes prières, de 10-15 minutes par exemple, et **augmente progressivement la durée** jusqu'à pouvoir passer de longues périodes en Sa présence.

- Prie de façon à ne **pas dormir** (si besoin, tiens-toi debout et marche). Faire de l'exercice et prendre une douche froide avant de commencer peut considérablement améliorer ta vigilance et ton énergie.

- Trouve une **position confortable** qui te permet de te concentrer pleinement dans tes prières, sans pour autant te détendre excessivement. (Assure-toi qu'il ne fasse ni trop chaud ni trop froid)

- **Prie souvent avec d'autres chrétiens !** Si tu es marié, prie chaque jour avec ta famille. Et fais-le non seulement quand tout va bien, mais aussi quand ça va mal. Dans les moments les plus glorieux ou les plus difficiles de sa vie, Jésus emmena ses trois meilleurs amis pour prier avec lui. (Luc 9:28, Matthieu 26:37) L'Église primitive a repris ce même modèle, et c'est pourquoi il est mentionné 18 fois dans le livre des Actes qu'ils priaient ENSEMBLE !



→ QUESTIONS - La prière

Questions de compréhension

1. **Pourquoi prier ?**
2. **Quels sont les cinq éléments fondamentaux de la prière ?**
3. **Quelle est la différence entre la louange et la reconnaissance ?**
4. **Pourquoi Dieu veut-il nous montrer nos péchés pendant que nous prions ?**
5. **Lorsque nous présentons nos demandes à Dieu, quelles conditions devons-nous respecter si nous voulons qu'elles soient exaucées ?**
6. **Quelles sont toutes les révélations possibles que nous pourrions recevoir pendant que nous prions ?**
7. **Quelles positions physiques pouvons-nous adopter pendant que nous prions ?**
8. **Si nous voulons recevoir des révélations de Dieu pendant que nous prions, quelles sont les conditions ?**
9. **Quelles mesures très pratiques peuvent nous aider à rester concentrés, vigilants et sans être dérangés pendant que nous prions ?**

Questions d'application

1. **Aimes-tu prier ? Si non, pourquoi ? Si oui, quels bienfaits vois-tu dans la prière ?**
2. **Combien de temps es-tu prêt à prier chaque jour, et es-tu prêt à augmenter ton temps de prière quotidien ? Pourquoi pas ?**
3. **Quelle partie de la prière est la plus forte dans ta vie, et laquelle est la plus faible : la louange, la reconnaissance, la repentance, les demandes ou les révélations ? Pourquoi ?**



4. **Lorsque tu pries, as-tu tendance à te concentrer davantage sur Dieu lui-même, ou davantage sur ce qu'il a fait ou devrait faire pour toi ? Pourquoi ?**

5. **Si tu pries et ne reçois jamais aucune révélation pour toi-même, ni même au sujet de tes péchés, quelles pourraient en être les raisons selon toi ?**

6. **Lorsque tu présentes tes demandes à Dieu, il y a trois conditions : demander selon sa volonté, demander avec foi et demander avec intensité. Laquelle est la plus difficile pour toi ? Pourquoi ?**

7. **Qu'est-ce qui te semble le plus difficile : croire que Dieu veut réellement te parler, prendre beaucoup de temps pour prier jusqu'à ce qu'il parle, ou simplement rechercher une véritable amitié avec lui ? Pourquoi ?**

8. **Quels changements pratiques, et peut-être radicaux, dois-tu apporter afin de pouvoir prier avec davantage de concentration, de vigilance et de discipline ?**

Réponses

1. **Pourquoi prier ?**

   Parce que la prière est notre lien vital avec Dieu. Plus nous prions, plus Dieu peut nous remplir de son amour, de sa puissance et de sa sagesse.

2. **Quels sont les cinq éléments fondamentaux de la prière ?**

   - La louange.
   - La reconnaissance.
   - La repentance.
   - Les demandes.
   - Les révélations.



3. **Quelle est la différence entre la louange et la reconnaissance ?**

   La reconnaissance, c'est comme dire merci pour ce que Dieu a fait. La louange, c'est comme faire un compliment : elle se concentre sur qui est Dieu.

4. **Pourquoi Dieu veut-il nous montrer nos péchés pendant que nous prions ?**

   Parce qu'il nous aime et veut enlever de notre vie les choses qui nous font du mal. Il ne révèle pas le péché pour nous condamner, mais pour nous conduire au pardon, à la liberté et à un véritable changement.

5. **Lorsque nous présentons nos demandes à Dieu, quelles conditions devons-nous respecter si nous voulons qu'elles soient exaucées ?**

   - Demander selon la volonté de Dieu.
   - Demander avec foi, sans douter.
   - Demander avec intensité, concentration et persévérance.

6. **Quelles sont toutes les révélations possibles que nous pourrions recevoir pendant que nous prions ?**

   - Des versets de la Bible.
   - Des révélations théologiques.
   - Des choses cachées concernant notre passé ou notre avenir.
   - De nouvelles stratégies professionnelles.
   - De nouveaux désirs ou objectifs.
   - Des avertissements concernant d'autres personnes.
   - Des révélations concernant les projets futurs de Dieu.
   - Des visions qui dépassent notre situation terrestre.
   - Des révélations naturelles ou surnaturelles.
   - Des choses importantes qui doivent être rapidement mises par écrit.



7. **Quelles positions physiques pouvons-nous adopter pendant que nous prions ?**

   - Rester complètement immobile.
   - Marcher.
   - Être prosterné sur le sol.
   - Se tenir debout, les bras levés.

8. **Si nous voulons recevoir des révélations de Dieu pendant que nous prions, quelles sont les conditions ?**

- S’attendre à ce que Dieu parle de la manière qu’il choisit.
- Prendre suffisamment de temps pour écouter jusqu’à ce que nous l’entendions clairement.
- Se rappeler que la prière n’est pas une liste de courses, mais une relation et une communion avec Dieu.

9. **Quelles mesures très pratiques peuvent nous aider à rester concentrés, vigilants et sans être dérangés pendant que nous prions ?**

- Jeûner lorsque c’est nécessaire.
- Trouver un endroit où rien ni personne ne nous dérange.
- Éteindre le téléphone.
- Prier en dehors de chez soi si cela aide à se concentrer.
- Prier au même moment et au même endroit.
- Garder un carnet à proximité.
- Garder une Bible à proximité.
- Commencer par une durée plus courte et l’augmenter progressivement.
- Prier d’une manière qui nous garde éveillés, debout ou en marchant si nécessaire.
- Rendre l’endroit confortable, mais pas au point que le confort nous distraie.
- Prier souvent avec d’autres chrétiens et avec sa famille.



3 - VOIS-TOI COMME DIEU TE VOIT

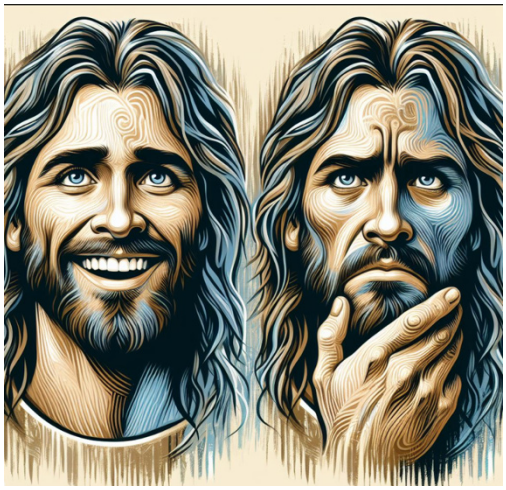

Dieu a deux faces (Romains 11:22), donc...

Un côté bienveillant	Un côté sévère
• Il est parfaitement aimant et doux, et extrémement patient	• Il est parfaitement juste et saint, et ne fait jamais de compromis avec le phé
• Il t'aime en tant que personne	• Il déteste tes péchés
• Il te voit parfait, tel que tu seras un jour dans le ciel	• Il te voit imparfait, encore tourmenté intérieurement sur cette terre
• Tu dois te voir de manière très positive	• Tu dois te voir de manière très réaliste

Si Dieu a ces deux côtés opposés, tu dois voir LES DEUX !

1) **Tu dois affronter la douloureuse réalité de qui tu es, ce qui implique de reconnaître clairement tes faiblesses et tes péchés.** (« Ne te surestimes ==-pas, mais aie de toi-même un jugement raisonnable et maîtrisé » (Traduction littérale du grec de Rom.12:3). « Si nous prétendons être sans péché, nous nous trompons nous-mêmes et la vérité n'est pas en nous » (1 Jean 1:8)). Cela ne signifie pas que tu dois te détester. Au contraire ! Si tu aimes ta vie, hais tes péchés ! Si tu veux vraiment devenir une meilleure personne, quelqu'un que tu aimeras, alors débarrasse-toi de tes péchés ! Le péché n'est pas bon, même s'il paraît si attractif !
2) **Tu dois te voir à travers l'amour de Dieu et faire des déclarations positives de foi à ton sujet.** Dieu ne te voit pas comme le monde te voit, ni même comme tu te vois toi-même. Il te voit purifié et parfait par le sang de Son Fils. Il te voit à travers Son amour, d'une manière si incroyable que tu as le droit de te voir comme Il te voit aussi !

Pourquoi as-tu besoin de voir LES **DEUX côtés** ?

Certaines personnes ont tendance à se concentrer sur ce qui est négatif à leur sujet, et en conséquence leur estime de soi est basse, et elles ont beaucoup de mal à changer ! D'autres, au contraire, restent dans une illusion religieuse : elles ne veulent entendre que des choses positives sur elles-mêmes et, par conséquent, elles refusent de voir leurs faiblesses et ne changent jamais !
En d'autres termes, il faut voir les DEUX côtés en même temps. Vois-toi de façon réaliste et pourtant positive !

Vois-toi de façon realiste



Pour améliorer ta vie, tu dois avoir une image très claire et réaliste de toi-même. Tu dois connaître précisément tes péchés et faiblesses actuels. Cela n'est possible que si tu as un critère objectif sur lequel tu peux mesurer tes progrès. Évidemment, Jésus est ton modèle parfait, mais peut-être que son exemple est trop difficile à suivre pour toi. Dans ce cas, commence par le minimum de base : développe un caractère qui aie une maturité de base ! (Sur ce sujet d'avantage est écrit aux pages 455-458 (Test : es-tu un chrétien mûr ?)).

Caractéristiques d'un chrétien mûr

Aimer Dieu

- Tu pries et jeûnes régulièrement
- Tu étudies régulièrement la Bible
- Tu évangélises régulièrement et fais des disciples
- Tu as souvent de la joie et de la paix

Humble

- Tu écoutes facilement et acceptes les corrections
- Tu demandes et suis des conseils pour améliorer ta vie
- Tu te soumets facilement à l'autorité de personnes qui peuvent t'aider à devenir une meilleure personne
- Tu n'as rien à prouver ou à défendre à propos de toi-même

Discipliné

- Tu travailles dur et tu ne dépends jamais des autres pour t'aider
- Tu connais les objectifs de ta vie et tu as des priorités claires
- Tu fais preuve d'une grande maitrise dans les domaines suivants :
    - Ton argent
    - Ton temps et tes priorités (as-tu des limites de temps avec la télévision, l'internet ou ton portable ?)
    - Tes émotions
    - Ce que tu dis et comment tu parles
    - Ton corps, de sorte que tu es rarement malade ou fatigué. (Pas de suralimentation, pas de nourriture malsaine, pas de dépendance à l'alcool ou à la cigarette, etc.)

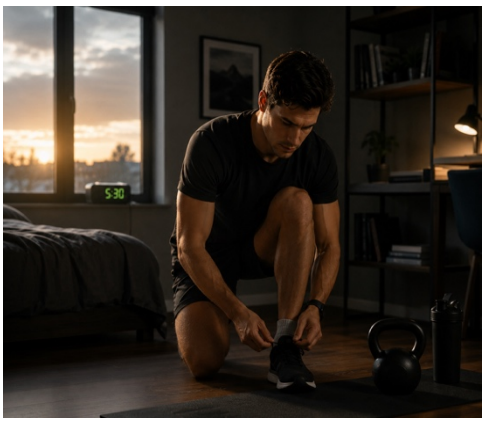

Sage

- Tu peux non seulement voir la différence entre ce qui est bon et mauvais, mais aussi entre ce qui est bon et ce qui est le meilleur !
- Tu n'es pas impulsif, tu réfléchis avant d'agir ou de parler.
- Tu es sage parce que tu écoutes des personnes expérimentées qui peuvent te conseiller dans leurs domaines d'expertise.
- En fait, tu considères toujours deux ou même trois points de vue de toute opinion.
- Tu apprends constamment de tes erreurs et ne les répètes pas.
- Tu ne construis pas des amitiés avec des personnes qui ont une influence négative sur ta vie.

Aimer

- Tu ne gardes jamais de rancunes et tu ne médis jamais
- En fait, tu pardonnes et acceptes facilement les gens
- Tu es doux et gentil (en particulier quand tu dis la vérité)
- Tu penses toujours à ce qui est le mieux pour les autres avant tes propres intérêts
- Tu es reconnaissant et tu ne t'inquiètes jamais pour toi
- Tu es généreux et tu sers facilement les autres
- Tu es patient car tu crois toujours au meilleur chez les autres
- Tu n'es jamais agressif et tu ne te mets pas facilement en colère
- Tu es fidèle à tes amis et tu ne les quittes jamais



Responsable

- Tu ne blâmes jamais personne (parents, société ou même les circonstances)
- Au lieu de cela, tu assumes toujours l'entière responsabilité de tes erreurs
- Tu fais toujours ce que tu dis
- Les gens peuvent toujours compter sur toi pour toutes choses
- Tu es ponctuel et organisé
- Tu gères bien ton temps et ton argent
- Tu penses aux conséquences de tout ce que tu fais
- Tu planifies la plupart des choses à l'avance
- Tu n'as aucune dette (cela ne concerne pas l'achat de ton appartement ou de ta voiture)

<u>En d'autres termes, pour être très clair, tu n'es PAS responsable si :</u>

- Tu ne ressens aucune obligation ni culpabilité de donner des comptes à qui que ce soit sur ton comportement
- Tu ne réfléchis pas attentivement à la façon dont tes actions peuvent affecter négativement les autres



- Tu ne fais pas ce que tu as dit que tu ferais
- Tu ne termines pas ce que tu as commencé
- Tu n'as pas d'objectifs clairs pour ta vie et ta famille.
- Tu es souvent en retard et mal organisé.
- Tu as une chambre (ou un appartement) en désordre et désorganisé
- Tu jettes des objets et des ordures par terre pour que les autres les ramassent
- Tu ne réponds presque jamais à ton téléphone ou à tes messages quand les gens essaient de te joindre (ou ne rappelles pas pour dire que tu le feras plus tard)
- Tu n'as ni travail régulier ni revenu régulier pendant longtemps, tu dépends facilement des autres pour t'aider.
- Tu empruntes facilement de l'argent.
- Tu ne rembourses pas tes dettes à temps
- Tu n'as pas de budget précis
- Tu n'économises pas régulièrement pour les urgences et pour des objectifs spécifiques (c'est pourquoi tu empruntes facilement à d'autres !)
- Tu prends des décisions importantes sans consulter ni informer les personnes concernées (famille, amis, collègues de travail, etc.)
- Tu changes tes plans et ne préviens pas les personnes concernées
- Tu as toujours une bonne explication à tous tes problèmes et tu en veux facilement aux autres

Quelles sont toutes les choses précises que tu vois chez toi ? As-tu des problèmes dans ta relation avec Dieu ? À quel point es-tu humble avec les autres ? Quelle discipline, sagesse et amour as-tu dans ton caractère ? Es-tu fondamentalement une personne responsable ?

Si tu ne peux rien voir clairement de toi-même, alors ton premier problème est l'orgueil. Si c'est le cas, demande à Dieu de te montrer qui tu es vraiment.
Ensuite, accepte ce que les autres chrétiens voient dans ta vie (Lis le chapitre sur l'humilité aux pages 245-249)

APRÈS avoir vu tes péchés et faiblesses, et seulement après cela, alors tu pourras te concentrer sur la solution, qui est :

Vois-toi positivement

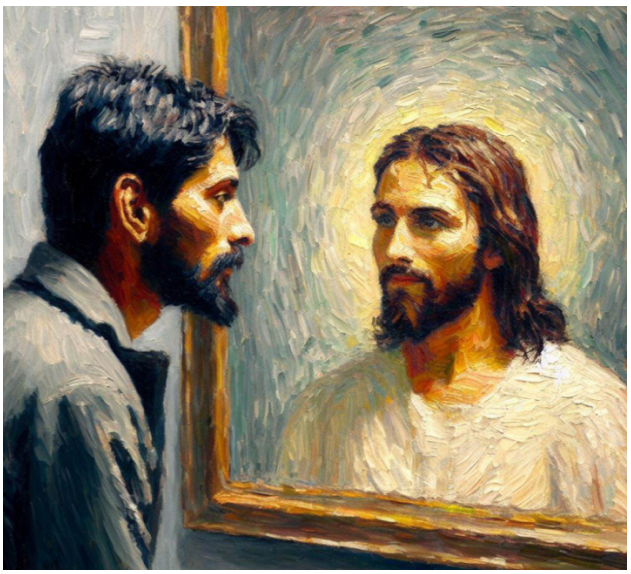

La façon dont tu te vois et la manière dont tu te parles déterminent ta vie. Si le monde autour de toi te répète constamment que tu seras toujours pauvre et que tu auras plein de problèmes, et que tu te dis : « Je ne serai jamais un gagnant », alors tu finiras par devenir cela ! Si, au contraire, tu te vois réussir et tu dis : « Avec Dieu, je serai toujours un gagnant », alors ta vie deviendra ainsi.

En d'autres termes, la façon dont tu choisis de te voir et de te parler fera toute la différence dans ta vie. Jésus même disait que si quiconque dit à cette montagne « écarte-toi et jette-toi dans la mer », et il ne doute pas dans son cœur, mais croit que ce **qu'IL DIT se réalisera**, il aura tout ce qu'il dira. (Marc 11:23). En d'autres termes, « La mort et la vie sont dans le pouvoir de TA langue. » (Proverbes 18:21)

Tes pensées contrôlent tes mots
Tes mots contrôlent tes actions
Tes actions contrôlent tes habitudes
Tes habitudes contrôlent ton caractère
Ton caractère contrôle ta destinée.

Donc, si tu contrôles ce que tu penses et dis, tu peux changer toute ta vie !

C'est pourquoi tu dois arrêter de te voir à travers tes propres yeux, voire ceux de ton entourage, et te voir à travers les yeux de Dieu.



Jésus a versé son sang pour te purifier, donc tu as le droit de te voir comme Dieu te voit. À ses yeux, tu es absolument parfait parce qu'Il te voit comme pur, juste, totalement digne, possédant toute puissance, tout privilège et toute autorité !

En d'autres termes, Il te perçoit déjà comme étant pleinement équipé pour une vie de plénitude, alors adopte cette vision de toi-même !

Voici quelques déclarations de qui tu es en Christ. Lis-les et commence à te les proclamer à toi-même! Si tu te répètes régulièrement tout ce que tu veux devenir, avec le temps tu commenceras à te voir différemment, et cela changera progressivement tes sentiments et ton comportement. Par exemple, si tu sens que tu ne peux rien faire, dis-toi : « Je peux tout faire par le Christ ! » Si tu sens que tu es en bas, dis : « Je suis la tête, pas la queue », si tu sens que tu ne peux pas aimer, dis-toi que tu peux aimer ; dis-toi que tu peux avoir de la discipline, que tu peux être responsable, que tu peux devenir tout ce que Dieu veut que tu sois !

Chaque jour, fais de telles déclarations positives de foi sur qui tu es aux yeux de Dieu. En cultivant la discipline requise pour opérer de tels changements, tu finiras par changer.

Liste de confessions positives pour te voir comme Dieu te voit

Qui je suis en Christ

- Je suis la création de Dieu pour accomplir des bonnes œuvres. Mon ancienne vie est du passé. Mon esprit a été créé à l'image et à la ressemblance de Dieu (2 Corinthiens 5:17 ; Éphésiens 2:10)

- Je suis juste. J'ai une position juste devant Dieu, comme si je n'avais jamais rien fait de faux (2 Cor. 5:21)

- Je suis un enfant du Dieu Tout-Puissant et un héritier conjoint du Christ (Romains 8:16-17, 1 Pierre 1:23)
- Je ne vis plus pour moi-même, mais le Christ vit en moi (Galates 2:20)

- Je suis son élu, plein de miséricorde, de bonté, d'humilité et de patience (Romains 8:33 ; Col. 3:12)

- Je suis la lumière du monde (Matthieu 5:14)

- Je suis la tête, pas la queue ; Je suis au-dessus, pas en dessous (Deutéronome 28:13)

- Je suis le temple du Saint-Esprit ; Je n'appartiens pas à moi-même (1 Cor. 6:19)

- Je fais partie des élus, issus d'un sacerdoce royal, d'une nation sainte, mis à part pour un héritage (1 Pet. 2:9)

- Je suis un messager au nom du Christ (2 Corinthiens 5:20).

- Je suis un citoyen du ciel (Philippiens 3:20)

Ce qui m'appartient en Christ

- Mes péchés ont été lavés par le sang de l'Agneau, et je suis pardonné (Éphésiens 1:7)

- J'ai été racheté de la malédiction de la loi (pauvreté, maladie et mort spirituelle (Galates 3:13 et Deutéronome 28:1-14))

- Je suis libéré de la dépression ; la peur ne s'approche pas de moi (Ésaïe 54:14)

- J'ai la plénitude de la vie par Celui qui est au-dessus de tout pouvoir et autorité (Col. 2:10)

- Je suis béni de toutes les bénédictions spirituelles au ciel (Éphésiens 1:3)

- Mon Père céleste répond à TOUS mes besoins selon Sa richesse (Philippiens 4:19)

- J'ai reçu l'esprit de sagesse et de révélation afin de mieux connaître Jésus ; les yeux de mon cœur sont éclairés (Éphésiens 1:17–18)

- J'ai l'esprit du Christ (Philippiens 2:5 ; 1 Corinthiens 2:16)

- Je suis né de Dieu ; le diable ne me touchera pas (1 Jean 5:18)

- Par les meurtrissures de Jésus, je suis guéri (1 Pierre 2:24 ; Ésaïe 53:5)

Ma position en Christ

- Je suis délivré de la puissance de Satan, et maintenant je suis dans le royaume de Dieu (Colossiens 1:13-14)

- Je fais partie du corps du Christ, et Satan n'a pas de pouvoir sur moi (1 Cor. 12:14-20 ; Luc 9:1 et 10:19)

- Je suis assis au ciel, au-dessus de toutes les puissances des ténèbres, et tout est sous Ses pieds (Éphésiens 1:20-23)

Ce que je peux faire en Christ

- Je peux tout faire par le Christ qui me fortifie (Philippiens 4:13)

- Je suis un participant à la nature de Dieu (2 Pierre 1:3–4)
- Par la puissance du Saint-Esprit, je peux témoigner de Jésus (Actes 1:8, Matthieu 28:18-20)

- Celui qui demeure en moi est plus grand que celui qui est dans ce monde (1 Jean 4:4)

- Je triomphe de tout par la puissance de Celui qui m'a aimé (Romains 8:37)

- J'ai reçu le pouvoir du Saint-Esprit et je peux poser mes mains sur les malades, et ils seront guéris, je peux chasser les démons et parler d'autres langues. J'ai autorité sur toute puissance spirituelle hostile, et rien ne me fera du mal (Marc 16:17–18 ; Luc 10:17, 19)

Dieu m'a donné des dons particuliers pour Le servir (1 Pierre 4:10-11)



→ QUESTIONS - Se voir correctement

Questions de compréhension



1. **Pourquoi devons-nous voir les deux aspects de la manière dont Dieu nous voit ?**
2. **Que se passe-t-il lorsque les gens ne voient qu'un seul aspect d'eux-mêmes ?**
3. **Que signifie se voir de manière réaliste ?**
4. **Pourquoi avons-nous besoin d'un critère objectif pour nous voir clairement ?**
5. **Quelles sont les principales caractéristiques d'un caractère chrétien mûr ?**
6. **Quels sont certains signes clairs qu'une personne n'est pas responsable ?**
7. **Si quelqu'un n'arrive à rien voir clairement à son propre sujet, quel pourrait être son premier et plus grand problème ?**
8. **Pourquoi est-il important d'accepter ce que d'autres chrétiens voient dans notre vie ?**
9. **Pourquoi devrions-nous d'abord voir nos péchés et nos faiblesses avant de nous concentrer sur la solution positive ?**
10. **Pourquoi la manière dont nous nous voyons et dont nous nous parlons est-elle si importante ?**
11. **Pourquoi devrions-nous cesser de nous voir à travers nos propres yeux ou à travers les yeux des autres ?**
12. **Sur quelle base avons-nous le droit de nous voir comme Dieu nous voit ?**
13. **Comment Dieu nous voit-il en Christ ?**
14. **Pourquoi devrions-nous faire des déclarations positives de foi concernant qui nous sommes en Christ ?**
15. **Quels sont les quatre principaux domaines de confession positive énumérés dans ce chapitre ?**

Questions d'application

1. **As-tu tendance à te voir davantage de manière négative ou de manière positive ? Pourquoi ?**
2. **Y a-t-il deux ou trois péchés, faiblesses ou problèmes de caractère précis auxquels tu dois faire face honnêtement dès maintenant ?**

3. **Y a-t-il autre chose que d'autres chrétiens ont vu dans ta vie et que tu dois accepter au lieu de le rejeter ou de te défendre ?**

4. **Dans ces deux ou trois domaines où tu luttes, peux-tu te voir de manière positive comme Dieu te voit ? Si non, pourquoi ?**

5. **Dans ces deux ou trois domaines, quel genre de déclarations positives de foi à ton propre sujet feras-tu chaque jour ?**

6. **Quelles sont certaines des confessions positives que tu aimes le plus ? Pourquoi ?**

Réponses

1. **Pourquoi devons-nous voir les deux aspects de la manière dont Dieu nous voit ?**

   Parce que Dieu a deux aspects : la bonté et la sévérité. Nous devons donc nous voir à la fois de manière réaliste et positive : nous devons faire honnêtement face à nos péchés et à nos faiblesses, mais aussi nous voir à travers l'amour de Dieu.

2. **Que se passe-t-il lorsque les gens ne voient qu'un seul aspect d'eux-mêmes ?**

   S'ils se concentrent uniquement sur le négatif, ils peuvent perdre espoir et avoir du mal à changer. S'ils se concentrent uniquement sur le positif, ils peuvent vivre dans l'illusion, refuser de voir leurs faiblesses et ne jamais changer.

3. **Que signifie se voir de manière réaliste ?**

   Cela signifie avoir une image claire et honnête de ses péchés, de ses faiblesses et de son caractère actuels, sans faire semblant et sans se détester.

4. **Pourquoi avons-nous besoin d'un critère objectif pour nous voir clairement ?**

   Parce que, sans critère clair, nous ne pouvons pas mesurer nos véritables progrès. Jésus est le modèle parfait, mais nous pouvons commencer par le minimum de base : développer un caractère chrétien mûr.

5. **Quelles sont les principales caractéristiques d'un caractère chrétien mûr ?**

   - Aimer Dieu.
   - Être humble.
   - Être discipliné.
   - Être sage.
   - Être aimant.



- Être responsable.

6. **Quels sont certains signes clairs qu'une personne n'est pas responsable ?**

   - Elle ne fait pas ce qu'elle dit.
   - Elle ne termine pas ce qu'elle commence.
   - Elle est souvent en retard et désorganisée.
   - Elle dépend des autres au lieu de travailler de manière responsable.
   - Elle emprunte facilement de l'argent.
   - Elle ne paie pas ses dettes à temps.
   - Elle prend des décisions importantes sans consulter les personnes concernées.
   - Elle change ses plans sans prévenir les autres.
   - Elle blâme les autres pour ses problèmes.

7. **Si quelqu'un n'arrive à rien voir clairement à son propre sujet, quel pourrait être son premier et plus grand problème ?**

   Ce problème pourrait être l'orgueil. Dans ce cas, cette personne doit demander à Dieu de lui montrer qui elle est réellement.

8. **Pourquoi est-il important d'accepter ce que d'autres chrétiens voient dans notre vie ?**

   Parce que d'autres chrétiens mûrs peuvent voir en nous des faiblesses que nous ne pouvons pas voir nous-mêmes. Leur correction peut nous aider à devenir humbles et à changer.

9. **Pourquoi devrions-nous d'abord voir nos péchés et nos faiblesses avant de nous concentrer sur la solution positive ?**

   Parce que nous ne pouvons pas changer ce que nous refusons de voir. Ce n'est qu'après avoir honnêtement reconnu nos péchés et nos faiblesses que nous pouvons commencer à les traiter de la bonne manière.

10. **Pourquoi la manière dont nous nous voyons et dont nous nous parlons est-elle si importante ?**

    Parce que nos pensées influencent nos paroles, nos paroles influencent nos actions, nos actions influencent nos habitudes, nos habitudes influencent notre caractère, et notre caractère influence notre destinée.

11. **Pourquoi devrions-nous cesser de nous voir à travers nos propres yeux ou à travers les yeux des autres ?**

Parce que notre propre regard et celui des autres peuvent être erronés, négatifs ou limités. Nous devons nous voir à travers les yeux de Dieu.

12. Sur quelle base avons-nous le droit de nous voir comme Dieu nous voit ?

Parce que Jésus a versé son sang pour nous purifier. Par son sang, nous avons le droit de nous voir comme purs, justes, dignes et acceptés devant Dieu.

13. Comment Dieu nous voit-il en Christ ?



- Comme sa création.
- Comme justes.
- Comme ses enfants.
- Comme des personnes choisies par Dieu.
- Comme pardonnés.
- Comme rachetés.
- Comme bénis.
- Comme remplis de son Esprit.
- Comme assis avec Christ.
- Comme capables de faire ce à quoi il nous appelle.

14. Pourquoi devrions-nous faire des déclarations positives de foi concernant qui nous sommes en Christ ?

Parce que lorsque nous disons régulièrement ce que Dieu dit à notre sujet, nous commençons à nous voir différemment. Avec le temps, cela change nos sentiments, notre comportement, notre caractère et notre vie.

15. Quels sont les quatre principaux domaines de confession positive énumérés dans ce chapitre ?

- Qui je suis en Christ.
- Ce qui m'appartient en Christ.
- Ma position en Christ.
- Ce que je peux faire en Christ.

4 - FAIS DES DISCIPLES QUI FONT DES DISCIPLES

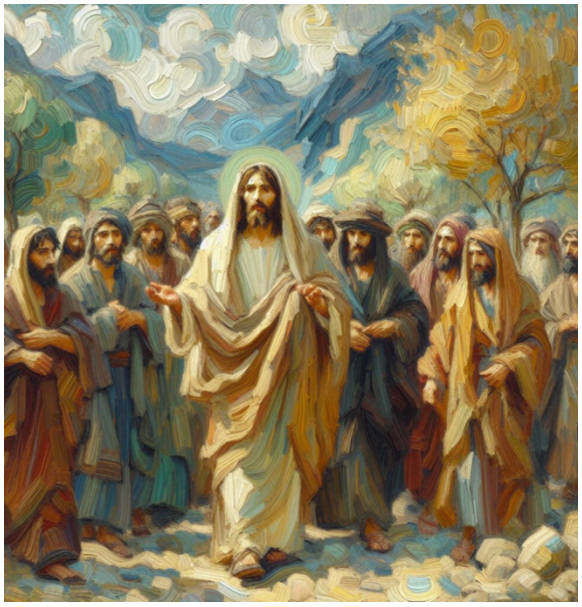

Seulement 2 catégories de Chrétiens

Il n'y a que deux types de chrétiens dans ce monde :

- **Ceux qui cherchent Dieu pour leurs propres intérêts**
- **Ceux qui cherchent Dieu pour SES intérêts**

Chrétiens immatures	Chrétiens matures
Enfants	Parents
Cherchent Dieu pour eux-mêmes	Cherchent Dieu pour les autres
N'ont pas d'enfants spirituels	Ont des enfants spirituels
N'enseignent pas à obéir	Enseignent à obéir
Pas de multiplication	Multiplication
Aucune autorité	Grande autorité

La première catégorie est composée de chrétiens immatures.

Dans 1 Corinthiens 3:1-2, Paul décrit ces individus comme des « petits enfants ». Ils sont essentiellement égocentriques et ne cherchent qu'à satisfaire leurs propres intérêts. Imagine un petit enfant : pense-t-il à aider et servir ses parents ou son entourage ? Bien sûr que non ! Pour lui, le monde doit tourner autour de ses désirs et de ses caprices.

Malheureusement, de nombreux chrétiens vivent de cette manière. Ils perçoivent Dieu comme un distributeur automatique, censé combler tous leurs besoins physiques et psychologiques. Leurs prières et leurs activités religieuses sont principalement motivées par leurs propres intérêts et ceux de leur famille proche. Même lorsqu'ils donnent à l'église, ils s'attendent à être récompensés pour leur sacrifice.

La deuxième catégorie est composée de chrétiens mûrs.



Ils cherchent Dieu pour SON intérêt. Et la plus grande préoccupation de Dieu est simple : Il veut sauver et transformer le plus grand nombre de personnes possible. Par conséquent, les personnes mûres s'efforcent d'aider le plus grand nombre de personnes à atteindre la maturité chrétienne. En d'autres termes, elles endossent le rôle de parents spirituels. Paul a déclaré aux personnes qu'il avait aidées à devenir chrétiennes qu'il était leur père spirituel et qu'elles devaient imiter son exemple. Il leur a essentiellement dit : « Soyez comme moi, arrêtez d'être de petits enfants immatures et devenez des parents spirituels mûrs ! » (1 Corinthiens 4:14-16).

Alors, dans quelle catégorie te situes-tu ? La réponse est simple : si tu ne donnes pas naissance à des enfants spirituels et que tu ne te soucies pas d'eux, tu es un chrétien immature et tu dois changer ta perspective sur Dieu et sur toi-même.

La première mission que Dieu a confiée à l'humanité fut : « Soyez féconds et multipliez-vous (aie des enfants !) ; remplissez la terre et soumettez-la » (Genèse 1:28). La première mission que Jésus a confiée à son Église fut : « Va dans le monde entier, fais des disciples qui feront des disciples, et je serai avec toi » (Matthieu 28:18-20). En substance, le dessein de Dieu, qu'il soit dans le domaine physique ou spirituel, est le même : Il veut que nous ayons des enfants qui se multiplieront et gouverneront le monde avec autorité.

En d'autres termes, Il veut que nous devenions des pères et des mères spirituels qui font des disciples, et non des enfants immatures égocentriques qui ne se préoccupent que de nos propres besoins !

C'est ce qui est écrit dans Matthieu 28:19-20

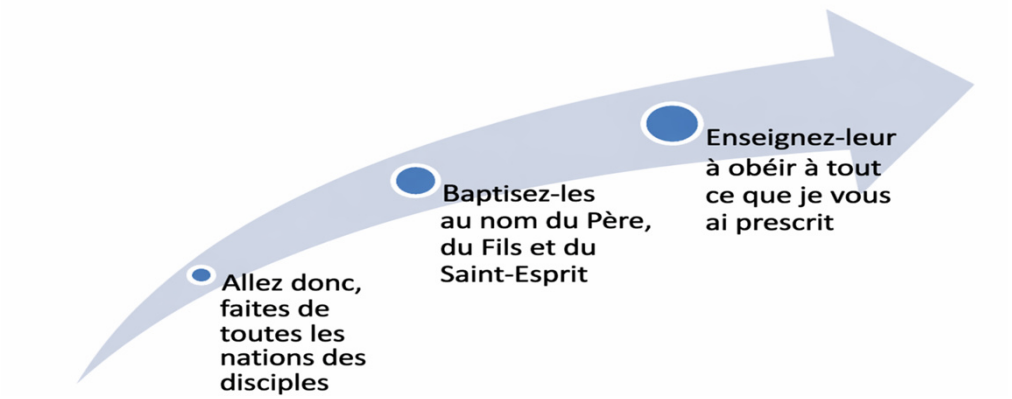

Chaque chrétien se trouve à l'un des niveaux suivants :

1) **Tu es un enfant spirituel**, car tu n'as pas amené un incroyant à Jésus en l'enseignant et en le baptisant.

2) **Tu es un père/une mère spirituelle**, non seulement parce que tu as enseigné et baptisé des non-croyants, mais aussi parce que tu as participé à leur croissance spirituelle.

3) **Tu es un grand-père spirituel/grand-mère**, car tu as aidé tes propres enfants spirituels à devenir des parents spirituels lorsqu'ils ont commencé à avoir leurs propres enfants spirituels. À quel niveau es-tu ? Combien d'enfants et petits-enfants spirituels as-tu ?

Dieu veut que nous fassions tout notre possible pour avoir des petits-enfants spirituels. C'est la stratégie principale de notre Créateur. C'est ce que Jésus a fait. Il concentra tout son temps et sa force sur quelques disciples, ce qui donna des résultats incroyables.

LA MISSION DE TA VIE : Matthieu 28 : 18-20

« Toute autorité au ciel et sur la terre m'a été donnée. Par conséquent

1- **ALLEZ** et...

2- **FAITES des DISCIPLES** de toutes les nations, en les baptisant au nom du Père, du Fils et du Saint-Esprit, et ...

3- **APPRENNEZ-LEUR À OBÉIR** à tout ce que je vous ai ordonné. Et ...

Sûrement, je serai toujours avec vous jusqu'à la fin du monde. » (Matthieu 28 : 18-20)
Ce commandement se compose d'une promesse et de trois priorités fondamentales :

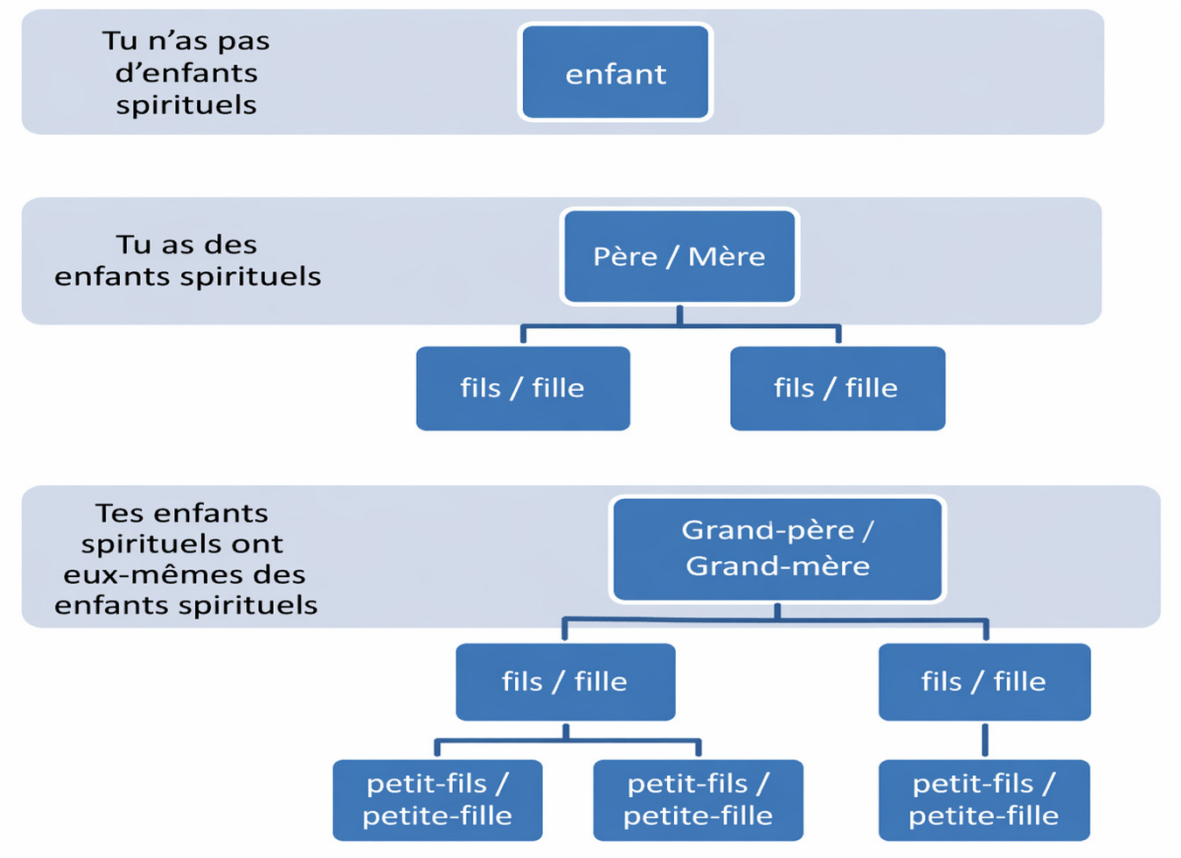

La promesse de puissance

« Toute autorité au ciel et sur la terre m'a été donnée... sûrement, je suis toujours avec toi, jusqu'à la fin des âges. »



Dans la Bible, chaque fois que Dieu promettait à Son peuple d'« être avec eux », cela signifiait non seulement une protection surnaturelle, mais aussi une puissance miraculeuse pour les aider à triompher de tous leurs ennemis. Lorsque Jésus déclara que toute l'autorité de l'univers lui avait été conférée et qu'Il serait toujours avec nous, Il affirma que nous possédons tout le pouvoir surnaturel nécessaire pour être victorieux et vaincre tous nos ennemis.

Cette même promesse est répétée dans Marc 16:15-19. Si nous sommes prêts à prêcher la bonne nouvelle, Dieu ne nous offrira pas seulement une protection surnaturelle, mais Il accomplira

également des miracles à travers nous, que ce soit en guérissant les malades ou en chassant les démons.

Concernant les miracles, on peut distinguer trois types de chrétiens :



1. Ceux qui s'efforcent d'évangéliser en utilisant diverses méthodes non miraculeuses, telles que la distribution de tracts, l'organisation de conférences sur l'amélioration de la vie familiale et financière, des activités divertissantes, des concerts et des actions humanitaires. Malheureusement, ces efforts donnent souvent peu de résultats et peuvent entraîner un découragement, surtout dans les régions où l'Évangile n'est pas facilement accepté.

2. Ceux qui assistent à de nombreuses conférences pour assister à des manifestations surnaturelles, mais qui ne s'engagent que rarement dans l'évangélisation auprès des non-chrétiens. En conséquence, ils manquent généralement de pouvoir et de dons spirituels.

3. Ceux qui combinent activement l'évangélisation avec l'exercice de l'autorité surnaturelle que Dieu leur a accordée. Ces individus sont témoins de nombreux miracles de diverses sortes. Ils suivent le modèle d'Actes 4:29-30, en priant non seulement pour des miracles mais aussi pour avoir l'audace d'évangéliser.

Ceux qui sont déterminés à amener des non-croyants à Jésus chercheront par tous les moyens à être fortifiés d'une puissance surnaturelle. Ce principe est universel et observable à travers l'histoire et toutes les nations.

En substance, si tu souhaites véritablement faire des disciples, crois à la promesse remarquable que Dieu veut t'accompagner avec Son autorité surnaturelle. Cela rendra ta mission non seulement plus facile, mais aussi beaucoup plus captivante.

1. Va

La première étape pour former des disciples est souvent la plus difficile : va ! Il faut sortir de sa zone de confort et tendre la main aux gens. Rester et attendre qu'ils viennent chez nous ne donnera que rarement des résultats.

Voici quelques stratégies d'évangélisation :

- Contacte d'anciens ou de nouveaux amis et développe une relation afin de pouvoir les guider vers le Christ un jour. S'ils ne semblent pas intéressés, ne romps pas complètement les liens, mais évite d'investir trop de temps. Ils pourraient être ouverts à l'idée à l'avenir.

- Engage-toi dans des activités où tu as de bons résultats, comme travailler avec des enfants, des orphelins ou des personnes âgées. Tu peux également utiliser tes talents en musique, psychologie, internet, commerce ou sport pour attirer les gens et leur parler de Jésus.

- Implique-toi dans des programmes d'aide sociale ou humanitaire pour atteindre les personnes confrontées à des difficultés.



- Sors dans la rue et invite des gens à un événement religieux, ou cherche simplement quelqu'un prêt à transformer sa vie. Inviter des inconnus peut être intimidant, mais Dieu a peut-être préparé la personne idéale pour toi. Cette personne a peut-être traversé tant d'épreuves qu'elle est maintenant prête à écouter. Prie constamment et sois prêt à accueillir cette personne. En fin de compte, il est essentiel de cultiver un mode de vie où tu es toujours prêt à partager ta foi, que tu fasses du shopping ou que tu attendes un bus.

- Évite les disputes et les confrontations, et ne cherche jamais à prouver que les autres ont tort. Partage plutôt ton témoignage personnel de comment Dieu a changé ta vie.

Ton témoignage doit inclure les 3 points suivants :

1) Ma vie avant le Christ
2) Comment je suis venu au Christ, et
3) Ma vie depuis que je suis venu à Christ

Ou, autrement dit :

1) Mon problème,
2) Comment Dieu a changé mon problème,
3) Ma victoire depuis lors (par exemple, comment Dieu m'a libéré de l'alcoolisme, changé mon mauvais caractère, trouvé la force de pardonner, etc.)



- La raison pour laquelle un témoignage est si puissant, c'est que la plupart des gens s'intéressent généralement à la manière dont une « mauvaise » personne est devenue meilleure. Ne manque jamais une occasion de leur présenter brièvement l'Évangile afin qu'ils sachent à quel point Dieu les aime. Ils ne répondront peut-être pas tout de suite, mais au moins tu as planté une graine. Laisse-leur toujours une carte avec des informations pour qu'ils puissent te contacter plus tard. S'ils sont ouverts, prends toujours leurs numéros de téléphone. Ne présume jamais que l'amour qu'ils te portent les incitera à t'appeler. La plupart des gens sont absorbés par leurs propres vies et risquent de t'oublier si tu ne prends pas l'initiative de les contacter.

- Garde sur un papier une liste de toutes les personnes qui pourraient être disponibles et priez régulièrement pour chacune d'elles.

- Une autre stratégie efficace et biblique consiste à utiliser et à développer tes dons surnaturels. Tant qu'il y aura des personnes malades, sous l'emprise de forces démoniaques ou incertaines quant à leur avenir, les guérisons, les délivrances, les révélations prophétiques et les interprétations de rêves continueront d'ouvrir des portes et de rendre ton message de la bonne nouvelle encore plus puissant ! Alors, cherche à acquérir ces dons et utilise-les dans la rue, et tu seras émerveillé par la manière dont Dieu t'utilisera !

- Quoi que tu fasses, fais de cette prière quotidienne : « Dieu, aide-moi aujourd'hui à trouver ne serait-ce qu'UNE personne ouverte qui acceptera de devenir disciple de Jésus ! » Si tu te fixes sincèrement et sérieusement dans ton esprit de trouver cette personne, tu finiras par la trouver.

Quel que soit l'approche que tu choisis, garde à l'esprit que l'objectif ultime de l'évangélisation est de trouver une personne prête à devenir un disciple du Christ. Ton but n'est pas seulement d'engager une conversation enrichissante ou de partager une prière émouvante. Bien que ces éléments puissent être des étapes importantes, ils ne constituent pas la fin en soi. Ton objectif est de guider la personne tout au long d'un parcours qui la conduit à la décision ferme de renoncer à son ancienne vie et à embrasser pleinement la voie de Jésus.

En d'autres termes, tu cherches à accompagner la personne dans un processus qui commence par la foi et se concrétise par le baptême dans l'eau, et bien au-delà. De nombreuses églises ont la naïveté de croire qu'une simple décision émotionnelle suffit à faire naître un chrétien, mais cette approche s'avère souvent stérile à long terme. Ce qui porte ses fruits, c'est la formation de disciples solides et

engagés, qui comprennent profondément les raisons de leur choix de suivre Jésus et qui bénéficient d'une formation approfondie avant et après leur baptême.

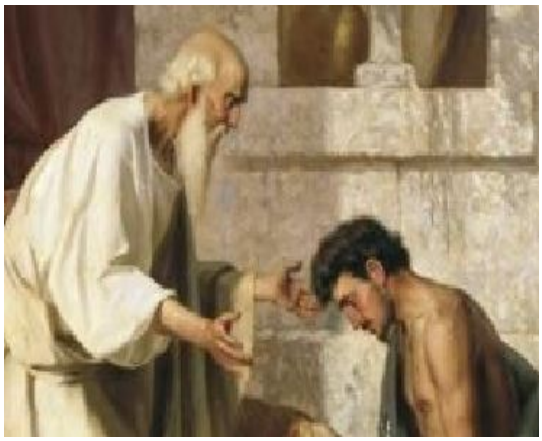

Alors, lorsque tu rencontres quelqu'un qui s'intéresse à l'Évangile, quelle qualité recherches-tu chez cette personne ? La réponse est simple : l'humilité. Cette personne peut être confrontée à de nombreux défis psychologiques et sociaux, mais aussi longtemps qu'elle fait preuve d'humilité, cela n'a aucune importance.

Alors, quelles sont les caractéristiques d'une personne humble ?

- Elle est enseignable, ce qui signifie qu'elle ne cherche pas la confrontation. La Bible nous conseille de rechercher « un homme de paix » (Luc 10:6), plutôt qu'une personne à l'esprit conflictuel. Il existe une différence entre quelqu'un qui pose des questions sérieuses et même qui a des désaccords, et quelqu'un qui se croit omniscient et veut imposer ses opinions.

- Elle doit être digne (Matthieu 10:11). La personne doit être digne de ton temps et de tes efforts. Si tu te sacrifies pour elle mais que tu sens, au fil du temps, qu'elle ne fait que t'utiliser et ne te témoigne aucune reconnaissance, tu perds ton temps et ton argent. En d'autres termes, tu jettes tes perles aux cochons (Matthieu 7:6).

- Elle répond positivement à tes défis. Lorsque Pierre a dit : « Vous avez un sérieux problème », ils réagirent avec une attitude ouverte : « Que devons-nous faire ? » (Actes 2:37). Si tu confrontes quelqu'un à ses péchés et qu'il a l'impression d'avoir toutes les réponses et que tout ce qu'il a fait dans sa vie est acceptable, alors tu n'as pas affaire à une personne ouverte !

- Elle est prête à suivre tes conseils. C'est le test ultime, car quelqu'un peut être d'accord avec toi, mais s'il finit toujours par faire les choses à sa manière, alors tu n'as pas affaire à une personne ouverte. L'humilité implique l'obéissance. Une personne ouverte a une attitude fondamentale qui consiste à faire de son mieux pour suivre tes conseils. Bien sûr, on ne peut pas s'attendre à une obéissance parfaite dès le premier jour, mais on souhaite observer des progrès réguliers, même s'ils sont lents. Si elle trouve constamment des excuses pour ne pas avoir fait ce que tu lui as demandé, ou si elle résiste systématiquement à tout ce que tu lui dis, tu perds ton temps, cette personne n'est pas humble.

Si tu ne veux pas trouver une personne humble qui possède ces caractéristiques, tu perds ton temps ! Il n'est pas nécessaire de rompre complètement les liens avec cette personne, mais il est important d'être judicieux dans la façon dont tu utilises ton temps. Il est possible qu'ils vivent des événements plus tard dans leur vie qui les rendront plus réceptifs à tes conseils. Accepte simplement que chaque chose a son moment, et que tu ne peux pas contraindre les gens à changer selon ton propre calendrier.

2. Fais des disciples

Une fois que quelqu'un est assez humble pour vouloir devenir chrétien, il faut commencer le processus de formation de disciples qui inclut les principes suivants :

- Rencontre-le individuellement pour étudier la Bible et les principes de ce livre afin de le préparer au baptême. Termine chaque étude biblique par un temps de prière. Rencontre-le au moins une fois par semaine, et fais-le régulièrement.

- Trouve d'autres moments pour passer du temps ensemble, comme l'aider avec ses besoins, vous amuser ou toute autre activité qui vous aidera à nouer une belle amitié.



- Fais de cette personne ta priorité absolue et organise tes autres engagements en conséquence. Si ton emploi du temps te le permet, rassemble tous tes disciples pour former un groupe d'étude.

- Ne précipite pas les choses, mais ne ralentis pas non plus. Sois régulier et constant. Certaines personnes peuvent progresser rapidement, en quelques jours ou semaines, mais la plupart prennent quelques mois.

- Assure-toi que tes études bibliques se déroulent toujours entre personnes de même sexe. Si tu es un homme, n'étudie la Bible qu'avec un autre homme.

Ton objectif est d'aider cette personne à être progressivement convaincue des points suivants :

1. Je crois que Jésus est la seule voie, Il est Dieu qui est devenu un homme pour me sauver

2. Je suis un pécheur perdu ; J'ai besoin de pardon pour avoir une relation vivante avec Dieu

3. Je crois que Jésus est mort sur la croix pour me pardonner tous mes péchés

4. Je comprends quels sont mes péchés, et je veux sincèrement m'en repentir

5. Je comprends clairement le prix à payer pour suivre Jésus

6. Je veux enterrer mon passé et commencer une nouvelle vie par le baptême

3. Apprends-leur a obéir



Après le baptême, il est crucial de ne pas laisser une personne seule, comme on ne laisserait pas un nouveau-né se débrouiller seul. Il incombe à chacun de guider son enfant spirituel vers la maturité. Si les rassemblements de l'église sont bénéfiques, ils ne peuvent répondre à tous les besoins spécifiques d'une personne. Des rencontres individuelles sont indispensables.

Consacre donc chaque semaine au moins deux heures à l'étude de la Bible, à la prière et à l'accompagnement spirituel et émotionnel de ton disciple. N'hésite pas à intégrer d'autres activités comme des moments de détente, le service aux autres ou l'évangélisation. Cette approche permettra d'établir des fondations spirituelles solides qui accompagneront ton disciple tout au long de sa vie. Tout comme pour un enfant, les premières années sont déterminantes et influenceront son développement pendant de nombreuses années. La durée de cette période de formation peut varier, s'étendant sur plusieurs mois, voire plus longtemps si tu perçois un potentiel de leadership chez ton disciple et souhaites l'équiper en conséquence.

Quel est l'objectif principal de ta formation avec ton disciple ? Jésus a déclaré : « Apprends-leur à obéir à tout ce que je t'ai commandé. » Il est important de noter que Jésus n'a pas seulement dit « Enseigne-leur », mais « Apprends-leur à OBÉIR ». La différence est significative. Lorsqu'on éduque ses enfants, l'essentiel n'est pas qu'ils comprennent nos attentes, mais qu'ils les mettent en pratique. Il en va de même pour nos enfants spirituels. De nombreuses églises dispensent un enseignement biblique approfondi sans exiger l'obéissance de leurs fidèles, ce qui explique leurs résultats limités.

Le christianisme ne se fonde pas sur la connaissance biblique, mais sur l'obéissance. Il ne s'agit pas d'accumulation d'informations, mais de transformation personnelle. N'hésite donc pas à leur demander d'obéir à Jésus.

En tant que formateur, assure-toi qu'il excelle dans les domaines suivants :

- Il doit assister à tous les rassemblements de l'église.
- Il doit étudier la Bible et prier quotidiennement.
- Il doit entretenir des relations harmonieuses avec tous, afin de résoudre efficacement les conflits.

- Il doit cultiver une discipline personnelle, telles que la gestion d'un budget, le maintien d'une bonne santé et la recherche d'un emploi stable.
- Il doit persévérer dans l'évangélisation jusqu'à ce qu'il rencontre une personne réceptive.
- Il doit ensuite guider cette personne vers Christ.
- Il doit encourager la personne qu'il a convertie à partager sa foi et à amener d'autres personnes à Jésus.

<u>Comment aides-tu cette personne à obéir à tout cela ?</u>



1. Étudie la Bible et ce livret ensemble.

2. Prie fréquemment ensemble, que ce soit par téléphone ou lors de tes rencontres en personne.

3. Sers-le en lui rendant service, comme réparer sa voiture, son appartement ou travailler dans son jardin.

4. Encourage-le constamment en lui montrant comment Dieu le voit sous un jour positif. Pense à lui faire dix encouragements pour chaque critique.

5. Aides-le à bien comprendre les avantages et les inconvénients de son caractère. Tu es probablement la première personne dans sa vie à avoir eu le courage de lui dire des choses qu'il n'avait jamais entendues ni vues sur lui-même auparavant. Si tu le fais avec amour et respect, cela aura un impact énorme sur sa vie.

6. Amuse-toi avec lui en faisant des activités comme la pêche ou la chasse. Avec les hommes, il est souvent plus efficace de faire des activités physiques, comme un travail utile, que ce soit pour construire ou réparer quelque chose ensemble.

7. Sers les autres ensembles, comme rendre visite à quelqu'un à l'hôpital ou aller prier et aider quelqu'un qui a des problèmes.

8. Sortez évangéliser ensemble.

9. Une fois que tu as trouvé quelqu'un de disponible, étudie avec eux, tous les trois.

Que faire si ton enfant spirituel a du mal à obéir ? Il est crucial de maintenir un équilibre entre deux qualités essentielles :

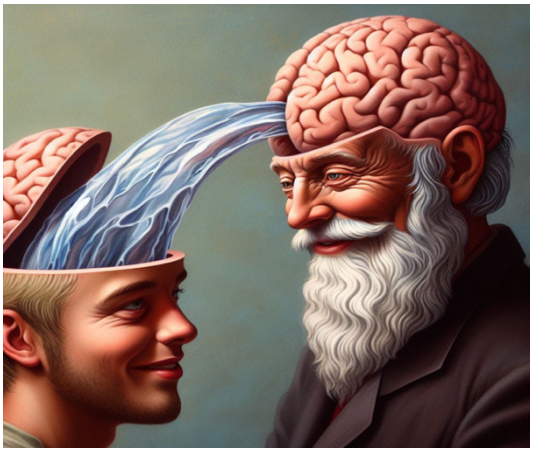

1) Fais preuve de patience, de douceur, de gentillesse et de respect. Évite de crier ou de manquer de respect, quelles que soient ses erreurs. Garde tes paroles et tes émotions sous contrôle. S'il reconnaît son problème, sois compatissant et accompagne-le dans son cheminement. Tant qu'il progresse, même modestement, continue de l'encourager.

2) Simultanément, sois ferme et inflexible. Si tu ignores ses erreurs, il pourrait en déduire qu'il est acceptable de faire des compromis, de faire preuve de paresse et de tiédeur. Avec le temps, il pourrait s'éloigner progressivement, laissant tout derrière lui.

Tu dois comprendre qu'il y a une grande différence entre une personne faible et une personne rebelle. Une personne faible veut obéir mais elle a du mal, donc il faut être très patient. Il faut souvent répéter les mêmes choses encore et encore jusqu'à ce qu'il change lentement.

Une personne rebelle, c'est quelqu'un qui te dit en gros « Je ne vais PAS faire ce que tu me dis ». La différence n'est pas toujours immédiatement visible, mais avec le temps, elle apparaîtra toujours. Quand quelqu'un défie ton autorité, tu dois l'affronter avec respect mais fermeté, en l'avertissant que ses péchés auront des conséquences.

<u>La stratégie simple et révolutionnaire de Jésus</u> = Une multiplication de disciples !

L'objectif ultime de toute formation, qui marque la fin de ta relation en tant que mentor spirituel, est que ton enfant spirituel devienne à son tour un père spirituel, et que tu puisses ainsi devenir un grand-père spirituel ! Ainsi, le flambeau est transmis de génération en génération.

Imagine que chaque membre de notre église n'amène qu'une seule personne à Jésus. En théorie, une église qui commencerait avec 10 membres pourrait atteindre 10 240 membres en seulement 10 ans ! Au bout de 20 ans, nous compterions près de 21 millions de disciples, et après 30 ans, plus de 10 milliards de personnes !

année	disciples
1	10
2	20
3	40
4	80
5	160
6	320
7	640
8	1280
9	2560
10	5120
11	10240



« Les choses que tu as entendues de moi en présence de nombreux témoins, confiez-les à des hommes fidèles qui pourront aussi les enseigner aux autres » (2 Timothée 2:2).

Bien sûr, tout le monde ne répond pas, et beaucoup abandonnent la foi. Cependant, plus il y a de disciples, plus on donne de chances à tous d'entendre l'Évangile.

Prenons l'exemple du premier siècle : Jésus a pris quelques disciples, et en moins de 30 ans, des millions de personnes étaient devenues chrétiennes. L'Évangile avait atteint les 60 millions d'habitants de l'Empire romain ! (Colossiens 1:23 déclare que l'Évangile avait été proclamé au monde entier. L'Empire romain était en effet considéré comme le « monde entier » selon Colossiens 1:6 et Romains 10:18). Donc, selon Paul, même si pas tout le monde était devenus chrétien, tous avaient entendus.



Il en va de même aujourd'hui. Tous ne deviendront pas chrétiens, mais nous avons la responsabilité de donner à chacun la chance d'entendre la bonne nouvelle. C'est pourquoi il est crucial de voir sa propre responsabilité de faire un seul disciple qui en fera d'autres. Cela fait partie de la stratégie de Dieu pour transformer notre monde en une seule génération !

→ QUESTIONS - Faire des disciples

Questions de compréhension

1. **Quelles sont les deux catégories de chrétiens, et qu'est-ce qui rend l'une d'elles immature ?**
2. **Quelle est la plus grande préoccupation de Dieu, et quelle devrait être ta prière quotidienne ?**
3. **Quelle est la différence entre un enfant spirituel, un parent spirituel et un grand-parent spirituel ?**
4. **Quels sont les trois principaux commandements que Jésus a donnés dans Matthieu 28:18–20 ?**
5. **Quelle promesse Jésus donne-t-il avec le commandement de faire des disciples ?**
6. **Pourquoi « aller » est-il souvent la première étape la plus difficile, et quel devrait être le véritable but de l'évangélisation ?**

7. **Quelle est une chose que nous ne devrions jamais faire lorsque nous essayons d'évangéliser les gens ?**

8. **Quelles sont les trois parties fondamentales d'un témoignage personnel ?**

9. **Quelle est la principale qualité que nous devrions rechercher chez quelqu'un qui est ouvert à devenir disciple, et comment pouvons-nous la reconnaître ?**

10. **Pourquoi une décision émotionnelle ne suffit-elle pas, et que devrait comprendre une personne avant le baptême ?**

11. **Après avoir baptisé quelqu'un, pourquoi ne devrions-nous pas laisser cette personne livrée à elle-même ?**

12. **Pourquoi une personne nouvellement baptisée doit-elle être formée à obéir, et pas seulement recevoir un enseignement biblique ?**

13. **Dans quels domaines un disciple devrait-il être formé et tenu responsable ?**

14. **Quelles sont toutes les choses qu'un parent spirituel peut faire pour aider un disciple à grandir dans l'obéissance ?**

15. **Quel équilibre difficile mais nécessaire devons-nous maintenir avec un enfant spirituel qui a du mal à obéir ?**

16. **Quelle est la différence entre une personne faible et une personne rebelle ?**

17. **Quel est le but final de la formation d'un disciple, et pourquoi la multiplication est-elle si importante ?**



Questions d'application

1. **Aimerais-tu devenir un père ou une mère spirituelle ? Pourquoi ? Qu'est-ce qui devra changer dans la manière dont tu vois ta relation avec Dieu ?**

2. **Connais-tu quelqu'un qui pourrait être ouvert à devenir disciple de Jésus, et quelles mesures concrètes prendras-tu pour l'aider ?**

3. **As-tu peur de partager ta foi ? Pourquoi ? Quelles mesures prendras-tu pour changer cela ?**

4. **As-tu déjà essayé de te laisser conduire par la puissance surnaturelle du Saint-Esprit pendant que tu évangélisais ? Pourquoi pas ?**

5. **As-tu des stratégies personnelles d'évangélisation qui, selon toi, seraient efficaces ? Laquelle ?**

6. **As-tu un message de base pour partager efficacement la Bonne Nouvelle ?**

7. **As-tu un témoignage clair, simple et court que tu peux utiliser lorsque tu évangélises ?**

8. **As-tu tendance à discuter avec les gens ou à essayer de leur montrer à quel point ils ont tort ? Comment peux-tu changer cela ?**

9. **Sais-tu faire la différence entre quelqu'un qui est ouvert et quelqu'un qui ne l'est pas ? Pourquoi est-ce important ?**

10. **Si tu amènes quelqu'un au Seigneur, quelles sont les choses que tu devras changer afin de prendre soin de cette personne ? Es-tu prêt à le faire ou non ?**

Réponses

1. **Quelles sont les deux catégories de chrétiens, et qu'est-ce qui rend l'une d'elles immature ?**

Les deux catégories sont ceux qui cherchent Dieu pour leurs propres intérêts et ceux qui cherchent Dieu pour ses intérêts à lui. Un chrétien est immature lorsqu'il reste centré sur lui-même et cherche principalement Dieu pour ses propres besoins, désirs, bénédictions, sa protection et son avantage personnel.



2. **Quelle est la plus grande préoccupation de Dieu, et quelle devrait être ta prière quotidienne ?**

La plus grande préoccupation de Dieu est de sauver et de transformer autant de personnes que possible, et nous devrions prier chaque jour : « Dieu, aide-moi aujourd'hui à trouver une seule personne qui soit prête à devenir disciple de Jésus. »

3. **Quelle est la différence entre un enfant spirituel, un parent spirituel et un grand-parent spirituel ?**

Un enfant spirituel n'a pas amené un non-croyant à Jésus. Un parent spirituel a vu des non-croyants devenir chrétiens. Un grand-parent spirituel a aidé ses propres enfants spirituels à devenir des parents spirituels.

4. **Quels sont les trois principaux commandements que Jésus a donnés dans Matthieu 28:18–20 ?**

Les trois principaux commandements sont :

- Va
- Fais de toutes les nations des disciples

- Enseigne-leur à obéir à tout ce que Jésus a commandé

5. **Quelle promesse Jésus donne-t-il avec le commandement de faire des disciples ?**

   Jésus a promis qu'il possède toute autorité dans le ciel et sur la terre, ce qui signifie qu'il nous a donné toute la puissance surnaturelle dont nous avons besoin pour accomplir la mission, y compris les miracles.

6. **Pourquoi « aller » est-il souvent la première étape la plus difficile, et quel devrait être le véritable but de l'évangélisation ?**

   « Aller » est souvent la première étape la plus difficile parce que cela nous oblige à sortir de notre zone de confort et à aller vers les gens au lieu d'attendre qu'ils viennent à nous. Le véritable but de l'évangélisation n'est pas simplement d'avoir une bonne conversation ou une prière touchante, mais de trouver quelqu'un qui soit prêt à devenir disciple de Christ.

7. **Quelle est une chose que nous ne devrions jamais faire lorsque nous essayons d'évangéliser les gens ?**

   Nous ne devrions jamais discuter avec les gens ni essayer de leur montrer à quel point ils ont tort.

8. **Quelles sont les trois parties fondamentales d'un témoignage personnel ?**

   Les trois parties fondamentales sont :

   - Mon problème avant
   - Comment Dieu a changé mon problème
   - Ma vie depuis lors



9. **Quelle est la principale qualité que nous devrions rechercher chez quelqu'un qui est ouvert à devenir disciple, et comment pouvons-nous la reconnaître ?**

   La principale qualité est l'humilité. Nous pouvons la reconnaître lorsqu'une personne :

   - Est disposée à apprendre
   - N'a pas une attitude querelleuse
   - Réagit positivement à la correction
   - Est prête à obéir et à progresser

10. Pourquoi une décision émotionnelle ne suffit-elle pas, et que devrait comprendre une personne avant le baptême ?

Une décision émotionnelle ne suffit pas parce qu'elle ne produit souvent aucun résultat durable. Une personne doit devenir un disciple solide qui comprend les points suivants :

- Jésus est le seul chemin ; il est Dieu devenu homme pour le sauver.
- Il est un pécheur perdu et a besoin de pardon afin d'avoir une relation vivante avec Dieu.
- Jésus est mort sur la croix pour lui pardonner tous ses péchés.
- Il comprend quels sont ses péchés et veut sincèrement s'en repentir.
- Il comprend clairement quel prix il doit payer pour suivre Jésus.



- Il veut ensevelir son passé et commencer une nouvelle vie par le baptême.

11. Après avoir baptisé quelqu'un, pourquoi ne devrions-nous pas laisser cette personne livrée à elle-même ?

De même que nous ne laissons pas un nouveau-né sans soins, nous ne devrions pas laisser spirituellement seul quelqu'un qui vient d'être baptisé. Il a besoin de soins personnels et de formation.

12. Pourquoi une personne nouvellement baptisée doit-elle être formée à obéir, et pas seulement recevoir un enseignement biblique ?

Jésus n'a pas seulement dit d'enseigner les gens, mais de leur apprendre à obéir. Le christianisme ne concerne pas principalement l'information, mais la transformation ; la connaissance biblique doit donc conduire à l'obéissance pratique.

13. Dans quels domaines un disciple devrait-il être formé et tenu responsable ?

Un disciple devrait être formé et tenu responsable dans les domaines suivants :

- Assister à toutes les réunions de l'église
- Étudier la Bible et prier chaque jour
- Avoir de bonnes relations avec tout le monde
- Résoudre efficacement les conflits

- Avoir des disciplines personnelles, comme un budget, une bonne santé et un bon emploi
- Évangéliser et aider des personnes ouvertes à devenir des disciples qui font eux-mêmes des disciples

14. Quelles sont toutes les choses qu'un parent spirituel peut faire pour aider un disciple à grandir dans l'obéissance ?

Un parent spirituel peut aider un disciple à grandir dans l'obéissance en :



- Étudiant la Bible et ce livret avec lui
- Priant avec lui, au téléphone et face à face
- Le servant de manière pratique
- L'encourageant souvent
- L'aidant à voir les points forts et les points faibles de son caractère
- Passant de bons moments et faisant ensemble des activités utiles
- Servant les autres ensemble
- Évangélisant ensemble
- Étudiant ensemble avec une personne ouverte lorsqu'on en a trouvé une

15. Quel équilibre difficile mais nécessaire devons-nous maintenir avec un enfant spirituel qui a du mal à obéir ?

Nous devons être patients, doux, bienveillants et respectueux, tout en étant fermes et en refusant de faire des compromis.

16. Quelle est la différence entre une personne faible et une personne rebelle ?

Une personne faible veut obéir mais a du mal à le faire ; elle a donc besoin de patience et d'encouragements répétés. Une personne rebelle refuse d'obéir et défie l'autorité ; elle doit donc être confrontée avec respect mais fermeté.

17. Quel est le but final de la formation d'un disciple, et pourquoi la multiplication est-elle si importante ?

Le but final est que l'enfant spirituel devienne un parent spirituel capable de faire lui-même des disciples. La multiplication est la seule stratégie efficace pour changer rapidement le monde et donner à chacun la possibilité d'entendre la Bonne Nouvelle.

5 - LES TROIS NIVEAUX DE FORMATION



La vie chrétienne comporte 3 niveaux de formation. Chaque niveau t'aide à devenir plus mature dans ta relation avec Dieu et avec les autres. Ce sont les suivants :

1) **Sois formé comme nouveau converti et sois actif dans ton église = La formation de base**

2) **Construis des amitiés qui changent ta vie = La formation horizontale**

3) **Sois formé par un expert = La formation verticale**

1) **Le premier niveau,** bien que basique, est fondamental. Tu reçois une formation de base en tant que nouveau converti, tu participes régulièrement à toutes les réunions de l'église et sers les autres en utilisant tes dons. À ce stade, tu gagnes en maturité, mais cela ne signifie pas nécessairement un changement significatif de caractère. Malheureusement, de

nombreux croyants peuvent être actifs dans leur église pendant des années sans jamais modifier leur perception d'eux-mêmes ni leur façon de traiter les autres. Ce manque de maturité dans le caractère découle de l'absence de relations mutuelles profondes.

2) C'est là qu'intervient **le deuxième niveau,** une amitié choisie volontairement et non imposée. À ce stade, tu apprends à être ouvert avec certains amis, leur permettant de partager honnêtement leurs observations sur ta vie, et vice versa. Ce n'est qu'en atteignant ce niveau de responsabilité mutuelle et de prière les uns pour les autres qu'un véritable changement commence. Le modèle « les uns des autres » tel qu'il est présenté dans le Nouveau Testament devrait constituer la norme pour l'ensemble des chrétiens.

   Ce processus peut être qualifié de « formation horizontale », car il ne repose pas sur une autorité supérieure, mais sur des relations choisies mutuellement où chacun est égal.

3) **Le troisième niveau** représente la forme ultime d'entraînement : il s'agit d'une relation où une personne hautement expérimentée dans un domaine ou un don spécifique sélectionne un individu, comme Paul l'a fait avec Timothée ou Jésus avec ses disciples, et te forme afin que tu atteignes ton plein potentiel. Par la suite, tu reproduis ce schéma en choisissant et en formant tes propres personnes.

   

   Cette formation peut s'étendre sur plusieurs années et englober tous les aspects de la vie, ou se limiter à quelques mois pour acquérir une base solide dans certains dons ou responsabilités.

   Ce type de formation n'est pas accessible à tous, car il repose sur une relation hiérarchique, semblable à celle d'un entraîneur qui sélectionne et entraîne ses athlètes. C'est pourquoi on peut le qualifier d'« entraînement vertical ».

Chaque niveau constitue une étape vers le niveau supérieur.

Une fois que tu auras maîtrisé les bases qui est d'être actif dans ton église, tu seras prêt à nouer des relations transformatrices.

Finalement, à mesure que tu auras acquis une maturité et une bonne réputation grâce à ces relations, tu seras prêt à être encadré par un expert dans son domaine, et tu pourras ensuite former d'autres personnes à ton tour.

1. LA FORMATION DE BASE = Sois formé comme nouveau converti et sois actif dans ton église

Sois formé comme nouveau converti

- Cette formation s'adresse à toute personne qui a récemment accepté le Seigneur.

- La formation couvre les fondements de base de la vie chrétienne et aborde donc certaines questions de caractère (les 13 leçons que contient ce livre).

- Idéalement, cette formation devrait être dispensée par la personne qui a guidé le nouveau croyant vers le Seigneur. Cependant, la présence d'un autre chrétien plus expérimenté est également appropriée.

  La dynamique la plus efficace est celle où un père (ou mère) spirituel et un grand-père spirituel sont présents, ce qui permet au grand-père d'assister son fils spirituel dans l'encadrement de son petit-fils.



- Pour éviter certaines tentations sexuelles, cette formation est réservée aux personnes du même sexe. De plus, la relation entre un homme et un autre homme, ou entre une femme et une autre femme, tend à être plus profonde et plus enrichissante. La seule exception est un couple qui forme un autre couple.

- Cela se fait sur une base régulière, au moins hebdomadaire, et cela demande autant de temps que les deux parties sont prêtes à y consacrer. Si tu suis les 13 leçons proposées dans ce livre pour les nouveaux croyants, cela durera de quelques mois à un an maximum. Cela se termine lorsque l'enfant spirituel possède suffisamment de bases pour pouvoir commencer à son tour à amener et enseigner des incroyants.

- Compte tenu de son importance pour la santé et la croissance numérique de toute église, cette formation est abordée plus en détail dans le chapitre : « Fais des disciples qui font des disciples ».

Sois actif dans ton église

Tout au long de l'histoire, le but ultime de Dieu a toujours été l'Église. Jésus a aimé son Église et a donné sa vie pour elle. Même si elle n'est pas parfaite, il continue de l'aimer aujourd'hui (Éphésiens 5:25). Tu devrais avoir la même priorité : aime ton Église et donne-lui ta vie ! Aime ses membres, même s'ils commettent des erreurs. Si tu veux que ton Église devienne quelque chose de particulier, prend les devants et donne l'exemple toi-même. Efforce-toi de ressembler à Jésus et abandonne ton égoïsme. Ne crois pas naïvement que l'Église était censée être parfaite et répondre à toutes tes attentes. Tant qu'il y aura des gens sur terre, tu seras toujours déçu, même dans l'Église. Alors, apprends dès que possible cette fondamentale lesson que donner apporte plus de joie que recevoir.

En d'autres termes, participe à TOUTES les réunions de l'Église et implique-toi activement ! Si possible, organise ton emploi du temps de travail pour éviter de travailler pendant les rassemblements d'église. Il s'agit de fixer les bonnes priorités et d'être discipliné.

Négliger les réunions de l'église peut entraîner une habitude aux conséquences désastreuses. (Hébreux 10:24-25, Psaumes 122:1) Assister à l'église est crucial pour plusieurs raisons :

- C'est le seul moment et le seul lieu où l'on peut expérimenter la présence de Dieu avec d'autres croyants. Lorsque de nombreuses personnes adorent ensemble, il y a quelque chose de spécial, de surnaturel et d'irréel que l'on ne peut jamais ressentir seul. Aucune vidéo enregistrée ni aucune traduction en ligne d'un culte ne saurait reproduire les mêmes sensations et expériences.

- C'est le seul endroit où l'on peut apprendre à utiliser ses dons spirituels pour aider les autres. Plus tu assistes à toutes les réunions de l'Église, plus tu deviendras fort.

- L'église est le seul endroit où l'on peut encourager, aider et aimer d'autres croyants. Si je ne les vois pas souvent, il est très difficile de construire des relations solides.



- C'est le seul endroit où je peux changer mon caractère. Si je ne laisse personne entrer dans ma vie, il est impossible de vraiment changer.

- Ici, je peux trouver une nouvelle force lorsque j'ai envie d'abandonner. Si j'arrête d'aller à l'église, il existe un réel danger que je finisse par quitter Dieu.

3 choses à toujours faire lors des rassemblements de l'église

1 - Adore avec toutes tes émotions !



Dans l'Ancien Testament, le culte était une expérience vibrante et émouvante, marquée par le chant et la danse. (C'est pourquoi certains Juifs orthodoxes perpétuent cette tradition aujourd'hui). C'est la norme biblique. Si tu peux exprimer ton enthousiasme pour le sport ou toute autre passion, tu peux certainement louer Dieu avec tous tes sentiments et même ton corps !

Certains pourraient soutenir qu'exprimer ouvertement ses émotions ne leur est pas naturel. Cependant, le fait que ce ne soit pas naturel ne signifie pas que ce soit incorrect. C'est pourquoi la Bible nous exhorte à « aimer Dieu de tout notre cœur ».

Tu dois apprendre à adorer Dieu avec toutes tes émotions jusqu'à ce que cela devienne naturel. De plus, le culte est une déclaration de foi. Lorsque tu loues sincèrement Dieu, tu affirmes avec foi que, malgré tes problèmes et tes sentiments négatifs, Dieu est aux commandes et que tout finira par s'arranger.

2 – Viens pour recevoir !

Viens à l'église avec l'attente que Dieu te parlera, qu'Il te touchera et que de grandes choses se produiront, quelles que soient les circonstances extérieures. Prends des notes pendant le sermon afin de pouvoir plus tard méditer sur ce que tu as écrit. Sois ouvert à la possibilité que Dieu te parle par le biais de sermons, de prophéties, de prières et de toute autre forme d'expérience spirituelle.

3 – Viens pour donner !

Intéresse-toi aux personnes autour de toi, surtout aux nouveaux. Ne reste pas passif en attendant que les autres viennent vers toi ! Chaque dimanche, il y a des gens qui ont besoin de ton écoute, de tes encouragements et de tes prières.

Adopte une attitude positive et encourageante, et tu verras que tu auras un impact positif sur les autres. Lorsque tu chantes, regarde et chante avec l'intention d'encourager les autres. Si possible, discute avec les responsables de l'église pour voir comment tu peux utiliser tes dons spirituels pour servir les autres.

À quoi ressemble un culte incroyable :

- ✓ La plupart des gens viennent au culte avec une attitude d'attente et de foi, et ils viennent aussi avec le désir d'encourager ou d'aider quelqu'un.
- ✓ La plupart des gens chantent de tout leur cœur à Dieu et les uns aux autres, et les musiciens les aident réellement à le faire.
- ✓ Des manifestations surnaturelles se produisent régulièrement : des personnes sont guéries, délivrées, baptisées dans l'Esprit ou reçoivent des paroles prophétiques, et la présence de Dieu est toujours tangible.
- ✓ La prédication est toujours inspirante, car elle présente la Bible de manière claire, pertinente et pratique.
- ✓ L'offrande est un moment où les gens sont édifiés.

2. LA FORMATION HORIZONTALE = Construis des amitiés qui changent ta vie



S'engager dans diverses activités de l'église est important, mais il est tout aussi crucial de nouer des amitiés profondes avec quelques chrétiens. Si tu fréquente l'église régulièrement sans avoir d'amis chrétiens proches qui influenceront positivement ta vie à quoi sert l'Église ?

En d'autres termes, prends exemple sur Jésus. Il n'avait pas seulement d'immenses foules autour de lui, mais aussi un petit groupe d'amis. Ce groupe comprenait son meilleur ami, deux très proches amis et neuf autres amis.

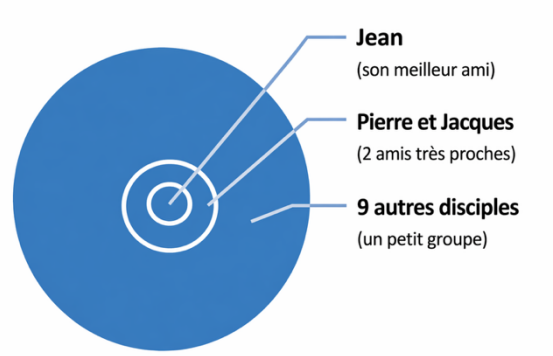

Si tu n'as pas des cercles concentriques d'amis comme Jésus, tu n'imites pas Jésus.

Les trois cercles concentriques de Jésus illustrent comment établir des priorités dans la vie.

1. Aie un meilleur ami



Tout comme David et Jonathan, Jésus et Jean partageaient une amitié exceptionnelle, plus profonde que celle qu'ils entretenaient avec les autres disciples. De même, Paul nourrissait une relation singulière avec Timothy, exprimant souvent qu'il n'y avait personne d'autre qui le comprenait et l'aimait aussi profondément. Leurs expériences communes reflétaient l'amitié fidèle entre David et Jonathan.

Avoir un meilleur ami, surtout du même sexe, est l'une des plus grandes bénédictions de la vie. Ces amitiés profondes ne devraient pas s'estomper après le mariage. Au contraire, elles contribuent à un équilibre sain au sein du couple. Les hommes, tout comme les femmes, ont été créés pour nouer des liens profonds et significatifs avec leurs pairs.

2. Aie des amis chrétiens très proches

Jésus partageait un lien profond non seulement avec Jean, mais aussi avec Pierre et Jacques. Il les a emmenés avec lui lors des moments les plus glorieux de sa vie, comme sur le mont de la Transfiguration, et les a également inclus dans ses moments les plus difficiles, comme dans le jardin de Gethsémani. Au cours de cette période éprouvante, il a fait preuve d'une ouverture et d'une humilité remarquables en partageant ses sentiments intérieurs alors qu'ils étaient témoins de son combat intérieur pour accepter la croix. (Matthieu 26:36-46)

Les relations de Jésus t'offrent un modèle sur la façon d'interagir avec tes propres amis : être ouvert, sincère et transparent. Partage non seulement tes plus grandes victoires, mais aussi tes luttes. Si le

Fils de Dieu a pu exprimer ses sentiments et ses craintes, comme nous le voyons à Gethsémani, ne devrais-tu pas t'efforcer d'imiter son exemple ?

- Pour cultiver des amitiés à l'image de Jésus, il est essentiel d'incarner certaines qualités clés avec deux ou trois amis proches :

- Sois transparent et ouvert avec eux, partageant tes difficultés, tes péchés les plus profonds, ainsi que tes rêves et aspirations.

- N'hésite pas à leur demander conseil et à t'appuyer sur leur sagesse.

- Accepte leurs critiques avec humilité et sans crainte, reconnaissant leur valeur pour ta croissance personnelle.

As-tu, comme Jésus, des amis pour lesquels tu serais prêt à mourir?

- Confie-leur ta confiance totale, sachant qu'ils seront là pour te soutenir dans tous les aspects de ta vie.

- Sois prêt à faire des sacrifices pour eux, démontrant ainsi l'amour et la dévotion inconditionnels que Jésus a incarnés.

- Cultive une confiance profonde et inébranlable en eux, sachant qu'ils sont des alliés fidèles et loyaux.

3. Aie un petit groupe



Jésus avait un groupe de neuf autres hommes en plus de sa relation privilégiée avec les trois. Quelques femmes faisaient également partie de ce cercle restreint. Ensemble, ils ont vécu de nombreuses aventures : pêche, repas autour d'un feu, guérir et nourrir des foules, et bien sûr, traversée d'épreuves difficiles. Il existe une dynamique unique dans un petit groupe d'amis qui est tout simplement irremplaçable dans la vie. Il est important de faire partie d'un tel groupe au sein de son église, même s'il ne compte qu'une douzaine de personnes.

Bien sûr, il est possible, et même merveilleux, que sa propre famille contribue en partie à ces relations (par exemple, en ayant une amitié formidable avec sa femme et ses enfants adultes). Cependant, il existe une dynamique particulière dans les amitiés extérieures à la famille qui ne peut

être reproduite. On entend souvent dire que ces amitiés sont fortuites, qu'elles tombent sur nous par hasard. En réalité, nous choisissons intentionnellement toutes les relations que nous souhaitons avoir dans la vie, tout comme nous avons choisi notre conjoint. Certes, cela demande de la prudence, de la sagesse et beaucoup de temps pour filtrer, et nous commettrons des erreurs. Mais au final, nous avons les relations que nous voulons, et nous ne devrions nous plaindre ni blâmer personne d'autre que nous-mêmes.

Résumons ce que cela signifie d'être comme Jésus dans nos relations :
Nous devrions avoir au moins un meilleur ami, 2 ou 3 très bons amis, et quelques autres amis éloignés.



Si nous n'avons pas ce schéma, alors nous n'aimons pas comme Jésus, et cela révèle des lacunes concernant notre caractère. Peut-être que cela montre que nous sommes insensibles et que les gens ne veulent pas être autour de nous, ou peut-être que nous sommes tellement fiers que nous ne pouvons jamais maintenir une relation bien longtemps. Il est fort probable que nous ne nous souciions tout simplement pas d'avoir de telles relations parce que nous avons été blessés ou que nous ne voyons pas la valeur de les avoir. La vérité, c'est que Dieu veut que tu les aies parce que tu as été créé pour cela. Les amitiés profondes sont l'une des plus belles bénédictions de la vie !

3. L'ENTRAÎNEMENT VERTICAL = Sois formé par un expert

Une formation verticale pour 2 catégories de personnes

Ce type d'entraînement est appelé « vertical » car, contrairement à l'entraînement horizontal qui découle d'amitiés profondes où chacun évolue à son propre rythme, il implique un entraîneur qui occupe une position « au-dessus » de l'individu. Cela ne signifie pas que l'entraîneur impose sa volonté ou que l'individu est ignorant tandis que l'entraîneur est omniscient. Le terme « vertical » souligne la capacité de l'entraîneur à guider l'individu vers un niveau de développement personnel qu'il ne pourrait atteindre seul.

En substance, ce processus exige une certaine soumission, une volonté d'apprendre et d'obéir. Cette formation de disciples s'adresse à deux catégories de chrétiens : ceux qui ont besoin d'une formation de base pour une responsabilité limitée, et ceux qui travaillent à temps plein pour l'église.

1. Pour ceux qui ont besoin d'une formation pour une responsabilité spécifique

- Cette formation s'adresse aux personnes non salariées à temps plein par l'église, souhaitant acquérir des savoir-faire de base dans un don spécifique.

- Les candidats doivent faire preuve d'une maturité et d'une réputation irréprochables, tant sur le plan personnel que marital (le cas échéant).

- D'une durée généralement de quelques mois, elle est destinée à ceux ayant déjà des responsabilités au sein de l'église (animation de petits groupes, enseignement aux enfants, ministère auprès des démunis, etc.).



- Elle permet également à ceux qui souhaitent développer un don potentiel d'acquérir une base solide (apprentissage de la prière pour la guérison, de la prophétie, de l'enseignement, etc.).

- Contrairement à la formation complète des salariés à temps plein, elle se concentre sur les savoir-faire et les bases, sans approfondir le développement du caractère.

- L'autorité des formateurs est circonscrite dans le temps, dans un domaine précis et selon les décisions des dirigeants de l'église.

2. Pour ceux qui travaillent à plein temps pour le Royaume

- Ce modèle s'applique spécifiquement aux ministères tels que les évangélistes, pasteurs, prophètes, enseignants, diacres, chefs de louange et toute personne occupant généralement un poste à temps plein au sein de l'église. Il s'inspire de l'exemple de Jésus avec ses disciples et de Paul avec Timothée.

- Le formateur sélectionnera et formera des individus partageant des dons et des vocations similaires. Paul, par exemple, a encadré Timothée. De même, un évangéliste expérimenté peut encadrer un évangéliste moins expérimenté, un prophète un autre prophète, et ainsi de suite.

- Cette formation est un processus à long terme, car le formateur et le formé travaillent ensemble dans le même ministère, poursuivant des objectifs communs.

- Il est primordial que le formateur soit compétent et expérimenté dans son domaine, et jouisse d'une excellente réputation de caractère, car il influencera le caractère de ceux qu'il forme. Sa vie personnelle et son mariage doivent être irréprochables. En d'autres termes, ce rôle n'est pas destiné à n'importe quel chrétien souhaitant former les autres, mais plutôt aux experts spirituels qui travaillent généralement à temps plein pour l'église. Rien n'est plus préjudiciable à une église que d'avoir un formateur dont la réputation n'est pas solidement établie, car il pourrait influencer un nombre important de personnes.



- Le stagiaire idéal doit posséder une excellente réputation et un potentiel prometteur, comme en témoigne le cas de Timothée, choisi par Paul pour sa formation.

- Le stagiaire doit comprendre et accepter pleinement les conditions fixées par le formateur, même si elles impliquent des sacrifices difficiles et un engagement total. Par exemple, Paul a exigé la circoncision de Timothée comme condition pour le suivre, et Timothée était prêt à l'accepter. En revanche, lorsqu'une église impose un système pyramidal d'autorité où les formateurs et les stagiaires ne peuvent pas se choisir librement et mutuellement, cela ouvre la voie à divers abus d'autorité.

- Cette formation englobe tous les aspects de la vie du stagiaire, de l'affinement de ses dons particuliers à l'amélioration de chaque facette de son caractère, car la personne dans son ensemble est préparée à une responsabilité qui aura un impact significatif sur de nombreuses vies.

- En raison de son intensité et de son exigence en temps, ce type de formation est principalement adapté aux personnes travaillant à temps plein pour l'église.

- Au-delà d'une simple amitié profonde, cette relation possède une dimension « verticale » d'entraînement, la rendant similaire à une relation père-fils.

- Étant donné qu'ils travaillent tous deux pour l'église, le stagiaire et le formateur accomplissent toutes les tâches ensemble, ce qui rend la formation entièrement pratique et hautement efficace. Contrairement à la plupart des formes de formation théoriques et souvent inefficaces qui prévalent aujourd'hui dans les églises, telles que les écoles bibliques, les séminaires ou les ateliers spécialisés, cette approche pratique et transformatrice permet d'apprendre au fur et à mesure, par l'imitation, l'obéissance, l'amour et le respect envers le formateur.

Résumé de ce que signifient ces trois niveaux de maturité pour une église locale :

Une église avisée permettra la coexistence des 3 niveaux de maturité suivants :

1) Le premier groupe, de loin le plus important, est composé de chrétiens qui ont reçu une formation en tant que nouveaux convertis et qui sont engagés dans diverses activités au sein de l'Église. Certains ne participent qu'aux cultes, tandis que d'autres souhaitent contribuer activement en mettant leurs dons au service de l'Église. Certains peuvent même rejoindre de petits groupes.

   Pour diverses raisons, ces personnes peuvent hésiter à nouer des relations plus profondes, et elles ne devraient pas être contraintes. Certaines personnes ont besoin de temps pour établir la confiance, tandis que d'autres n'ont ni le temps ni l'envie de s'engager plus profondément.

2) Le second groupe, plus restreint, est composé de chrétiens qui choisissent volontairement de s'engager dans des relations de redevabilité mutuelle avec d'autres chrétiens. Les petits groupes ont généralement cette dynamique, mais leur profondeur peut varier en fonction de leurs objectifs spécifiques.

   Certaines personnes souhaitent améliorer leur mariage, tandis que d'autres se concentrent sur des problèmes de vie tels que la santé ou les addictions. Plus une église propose de groupes de responsabilité mutuelle, plus elle favorise la maturité de ses membres.

3) Le troisième groupe, le plus restreint, est composé de chrétiens qui ont participé avec succès aux relations de redevabilité mutuelle du second groupe. Ces personnes peuvent être sélectionnées et formées dans des domaines spécifiques, tels que la direction d'un petit groupe, l'exercice d'un ministère particulier ou le travail à temps plein pour l'église.

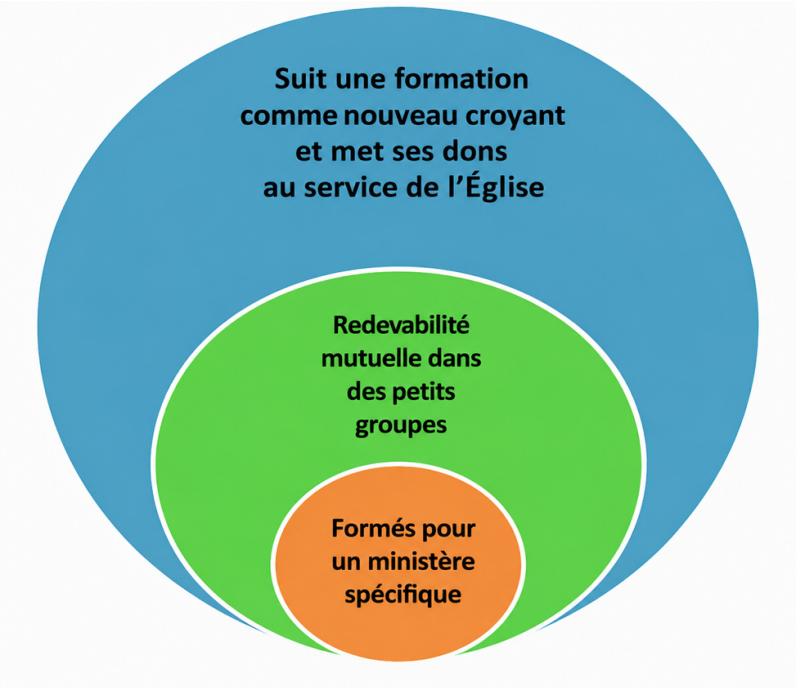

RÉSUMÉ des 3 étapes de formation de disciples :

Première étape :

Formation de disciples aussitôt après leur conversion (pages 204-208 + 214-218)

Les nouveaux convertis devraient bénéficier d'une formation de base individuelle droit après leur conversion, si possible par ceux qui les ont convertis. Cette formation, généralement limitée à quelques mois, couvre des enseignements fondamentaux tels que les « 12 principes de la vie chrétienne » qui sont présentés dans ce livre. Elle se poursuit jusqu'à ce que le converti soit prêt à s'engager lui-même dans l'évangélisation. Bien entendu, l'amitié entre le converti et son évangélisateur peut perdurer bien au-delà de la fin de cette période de formation.

- C'est une relation en partie « verticale » mais limitée dans le temps et en autorité.

- **Qui** : Pour tous ceux qui ont été convertis. Si des croyants viennent de l'extérieur et souhaitent rejoindre ton église, nous te recommandons d'étudier et de voir s'ils sont d'accord avec les objectifs et les valeurs de ta congrégation.

- **Objectif** : Éviter de perdre les convertis, les aider à devenir forts dans les fondements chrétiens, et surtout évangéliser afin qu'une multiplication puisse avoir lieu

- **Exemples :** Les conversions dans Actes, comme Actes 2 ; mais surtout Matthieu 28:18-20, qui est la règle d'or de la formation de disciples. Ce verset montre clairement que les disciples sont formés avant et après le baptême, et que l'on attend d'eux qu'ils fassent de même avec les autres.

Pendant cette première phase de formation, les convertis doivent en parallèle être intégrés à des groupes de maison, où ils tisseront des liens qui transformeront leurs vies :

Deuxième étape

Formation de disciples horizontale (pages 219-222)

Les croyants doivent choisir de construire des amitiés profondes qui leur apporteront un encouragement mutuel et des changements de caractère (« Le fer aiguisant le fer »). Cela peut commencer avec un seul ami, ensuite avec quelques autres, et se terminer au sein de groupes de maison.

- Ce sont des relations « horizontales » car personne n'est au-dessus de l'autre.

- **Qui** : Pour tous ceux qui le veulent (c'est volontaire, pas imposé, mais fortement encouragé pour tous). Cela demande cependant de l'humilité à écouter et vouloir changer

- **But** : Améliorer notre capacité à bâtir des bonnes relations, ce qui influence nos caractères et tous les aspects de la vie

- **Exemples** : Il y a plus de 100 versets dans le Nouveau Testament qui traitent des relations « les uns les autres / entre nous ». C'est la base de toutes les relations dans l'Église.

Après avoir bâti une bonne réputation au sein du groupe de maison en montrant son humilité et sa capacité à établir de bonnes relations, il peut, selon son potentiel, être choisi par quelqu'un qui souhaite le former comme son disciple.

Troisième étape

Formation de disciples verticale (pages 222-224)

Les personnes ayant certains talents devraient encadrer des individus partageant les mêmes dons, comme par exemple, un évangéliste avec un autre évangéliste, un pasteur avec un autre pasteur, et ainsi de suite. Bien que cela concerne généralement des ministres à temps plein, cela peut également s'appliquer à des dons « moins » importants, comme un musicien avec un autre musicien, ou une personne travaillant avec des jeunes, des toxicomanes, etc.



- C'est une relation « verticale » car un formateur forme son disciple avec autorité, même si cela inclut une amitié profonde.

- **Qui** : Ce n'est que pour certains formateurs, car tous n'ont pas la maturité nécessaire pour former. (Les mouvements de formation de disciples, où de jeunes leaders inexpérimentés forment des individus sous leur autorité, engendrent toujours toutes sortes d'abus et formes de contrôle). De même, seuls quelques stagiaires peuvent être formés, car il n'est pas possible de former tout le monde. En fait, seuls les individus jouissant d'une bonne réputation et de relations horizontales solides devraient être sélectionnés.

- **But** : Améliorer certains dons et un savoir-faire, comment diriger, et à un niveau plus profond le caractère

- **Exemples** : Jésus et ses disciples, Paul et Timothée, 2 Tim. 2 :2

LES 3 ÉTAPES DE FORMATION DE DISCIPLES

1. FORMATION AUSSITÔT APRÈS LA CONVERSION

Formation de base pour nouveaux convertis



QUI : Pour tous ceux qui ont été convertis. Formation limitée, généralement quelques mois, si possible par ceux qui les ont convertis.

BUT : Éviter de perdre les convertis, les fortifier dans les fondements chrétiens et les aider à évangéliser afin qu'une multiplication ait lieu.

EXEMPLES : Les conversions dans Actes, surtout Actes 2 ; mais surtout Matthieu 28:18–20.

DE HAUT EN BAS
limité dans le temps et l'autorité

*« Allez donc et faites des disciples de toutes les nations... leur **enseignant à obéir** à tout ce que je **vous ai commandé**. »*

Matthieu 28:19–20

2. FORMATION DE DISCIPLES HORIZONTALE

Encouragement mutuel et changement de caractère



QUI : Pour tous ceux qui le veulent. C'est volontaire, pas imposé, mais fortement encouragé pour tous. Cela demande de l'humilité pour écouter et vouloir changer.

BUT : Améliorer notre capacité à bâtir de bonnes relations, ce qui influence nos caractères et tous les aspects de la vie.

EXEMPLES : Plus de 100 versets du Nouveau Testament parlent des relations « les uns les autres / entre nous ». C'est la base des relations dans l'Église.

ENSEMBLE
personne n'est au-dessus de l'autre

*« Le fer aiguise le fer, ainsi un homme **affine** le caractère de son ami. »*

Proverbes 27:17

3. FORMATION DE DISCIPLES VERTICALE

Formation aux dons, au savoir-faire et au leadership



QUI : Pour certains formateurs mûrs, et seulement quelques stagiaires choisis, ayant une bonne réputation et de solides relations horizontales.

BUT : Améliorer certains dons et savoir-faire, apprendre à diriger, et à un niveau plus profond, développer le caractère.

EXEMPLES : Jésus et ses disciples, Paul et Timothée, 2 Tim. 2:2.

FORMATEUR → DISCIPLE
dons, leadership et caractère

*« Ce que tu as entendu de moi... confie-le à des hommes fidèles, **capables de former d'autres**. »*

2 Timothée 2:2

→ QUESTIONS - Formation en trois niveaux

Questions de compréhension

Vue d'ensemble



1. **Quels sont les trois niveaux de formation chrétienne, et comment chacun est-il appelé ?**
2. **Pourquoi le simple fait d'être actif dans l'église ne produit-il souvent pas de véritable changement de caractère ?**
3. **Comment les trois niveaux s'appuient-ils les uns sur les autres comme des étapes successives ?**
4. **Qui devrait assurer la formation du nouveau croyant, et quelle est la dynamique relationnelle idéale ?**
5. **Pourquoi la formation est-elle limitée aux personnes du même sexe, et quelle est l'unique exception ?**
6. **Combien de temps dure la formation du nouveau croyant, et qu'est-ce qui en marque la fin ?**
7. **Que couvre la formation du nouveau croyant ?**
8. **Quelles sont les principales raisons d'assister à toutes les réunions de ton église ?**
9. **Quelles sont les trois choses que chaque croyant devrait toujours faire pendant une réunion de l'église ?**
10. **Pourquoi adorer avec ses émotions n'est-il pas facultatif, même si cela ne semble pas naturel ?**
11. **Quelle est la différence essentielle entre simplement assister à l'église et le niveau horizontal de formation ?**
12. **En prenant Jésus comme modèle, comment devrais-tu organiser tes relations proches sous forme de cercles ?**
13. **Quelles qualités précises devraient caractériser les amitiés profondes à ce niveau ?**
14. **Pourquoi le fait de ne pas avoir d'amitiés profondes révèle-t-il un problème dans ton caractère ?**

15. **Pourquoi les amitiés profondes doivent-elles être choisies intentionnellement plutôt que laissées au hasard ?**

16. **Pourquoi ce niveau est-il appelé « vertical », et qu'exige-t-il de la personne qui est formée ?**

17. **Quelles sont les deux principales catégories de personnes qui reçoivent une formation verticale ?**

18. **Quelles conditions une personne doit-elle remplir avant d'être choisie pour une formation verticale dans un domaine précis de responsabilité ?**

19. **Pour ceux qui sont dans le ministère à plein temps, qu'est-ce qui distingue cette forme de formation d'une école biblique ou d'un séminaire ?**

20. **Quels sont les dangers d'avoir un formateur qui n'a pas une réputation solide en matière de caractère et de mariage ?**

21. **Pourquoi le formateur et la personne formée doivent-ils tous deux être libres de se choisir mutuellement ?**

22. **Comment les trois groupes d'une église locale diffèrent-ils par leur taille et leur niveau d'engagement ?**



Questions d'application

Niveau 1 – Discipulat du nouveau croyant et participation active à l'église

1. **Comprends-tu que tu ne devrais pas seulement amener des personnes au Seigneur, mais aussi les accompagner par une formation de base ? Si oui, que te faudra-t-il pour devenir un tel père ou une telle mère spirituelle ?**

2. **Assistes-tu régulièrement à toutes les réunions de ton église ? Si non, quel changement précis dois-tu apporter à ton emploi du temps ou à tes priorités ?**

3. **Lorsque tu viens à une réunion de l'église, viens-tu principalement pour recevoir ou principalement pour donner ? Quelle chose concrète vas-tu commencer à faire pour encourager ou servir les autres pendant les réunions ?**

Niveau 2 – Formation horizontale

4. **As-tu déjà eu une amitié comme celle de David et Jonathan, dans laquelle tu aurais pu donner ta vie pour cette personne ? Si non, crois-tu que cela soit possible, et que faudra-t-il pour y parvenir ?**



5. **As-tu actuellement un ami en qui tu as suffisamment confiance pour être honnête au sujet de tes luttes et de tes péchés, et dont tu es prêt à recevoir les conseils et la correction ?**

6. **En considérant les trois cercles de Jésus, quel niveau manque dans ta vie ou y est le plus faible : un meilleur ami, deux ou trois amis proches, ou un petit groupe ? Que feras-tu pour commencer à le construire ?**

Niveau 3 – Formation verticale

7. **Un jour, tu pourrais être formé par quelqu'un de plus expérimenté dans des dons semblables aux tiens. Quelles qualités dois-tu développer dans ta vie dès maintenant ?**

Réponses

Vue d'ensemble

1. **Quels sont les trois niveaux de formation chrétienne, et comment chacun est-il appelé ?**

   • Formation de base : être formé comme nouveau croyant et être actif dans son église

   • Formation horizontale : construire avec quelques chrétiens des amitiés qui transforment la vie

   • Formation verticale : être formé par un expert et se former comme un expert

2. **Pourquoi le simple fait d'être actif dans l'église ne produit-il souvent pas de véritable changement de caractère ?**

   Parce que le changement de caractère exige des relations profondes dans lesquelles chacun rend des comptes à l'autre, ce que la simple fréquentation de l'église ne procure pas.

3. **Comment les trois niveaux s'appuient-ils les uns sur les autres comme des étapes successives ?**

Tu apprends d'abord les bases de la vie d'église et du service. Cela te prépare à des amitiés profondes dans lesquelles on se rend des comptes. Ces amitiés construisent la maturité et la réputation nécessaires pour être choisi en vue d'une formation par un expert.

Niveau 1 – Formation de base : discipulat du nouveau croyant et participation active à l'église

4. **Qui devrait assurer la formation du nouveau croyant, et quelle est la dynamique relationnelle idéale ?**

   La personne qui l'a amené au Seigneur devrait s'en charger, idéalement avec un chrétien plus mûr à ses côtés. La meilleure dynamique est celle où le père ou la mère spirituelle et le grand-père ou la grand-mère spirituelle sont présents ensembles.

5. **Pourquoi la formation est-elle limitée aux personnes du même sexe, et quelle est l'unique exception ?**

   Parce que cela évite la tentation sexuelle et produit une dynamique plus profonde et plus riche. La seule exception est un couple qui en forme un autre.

6. **Combien de temps dure la formation du nouveau croyant, et qu'est-ce qui en marque la fin ?**

   De quelques mois à un maximum d'un an. Elle prend fin lorsque le nouveau croyant possède une base suffisante pour commencer lui-même à évangéliser et à enseigner les autres.

7. **Que couvre la formation du nouveau croyant ?**

   Les treize leçons données dans ce livre, qui couvrent les fondements de base de la vie chrétienne.

8. **Quelles sont les principales raisons d'assister à toutes les réunions de ton église ?**

   - C'est le seul endroit où l'on peut faire collectivement l'expérience de la présence de Dieu avec d'autres croyants
   - C'est le seul endroit où l'on peut utiliser ses dons spirituels pour aider les autres
   - C'est le seul endroit où l'on peut encourager, aider et aimer d'autres croyants
   - C'est le seul endroit où ton caractère peut véritablement changer



- C’est là que tu trouves de la force lorsque tu veux abandonner ou tout quitter

9. **Quelles sont les trois choses que chaque croyant devrait toujours faire pendant une réunion de l’église ?**

   - Adorer avec toutes ses émotions, de manière expressive et audacieuse, comme un acte de foi
   - Venir pour recevoir, en s’attendant à ce que Dieu parle et agisse pendant la réunion
   - Venir pour donner, en cherchant activement à encourager et à servir ceux qui nous entourent

10. **Pourquoi adorer avec ses émotions n’est-il pas facultatif, même si cela ne semble pas naturel ?**

    Parce qu’il nous est commandé d’aimer Dieu de tout notre cœur, et que l’adoration est aussi une déclaration de foi audacieuse affirmant que Dieu est aux commandes quels que soient tes problèmes et tes sentiments. Le fait que cela ne semble pas naturel ne signifie pas que c’est mauvais.

Niveau 2 – Formation horizontale

11. **Quelle est la différence essentielle entre simplement assister à l’église et le niveau horizontal de formation ?**

    À l’église, tu sers et adores Dieu avec les autres, mais la formation horizontale ajoute une ouverture personnelle profonde, une honnêteté mutuelle et le fait de se rendre mutuellement des comptes, ce qui transforme réellement ton caractère.



12. **En prenant Jésus comme modèle, comment devrais-tu organiser tes relations proches sous forme de cercles ?**

    - Un meilleur ami, comme la relation unique et particulièrement profonde que Jésus avait avec Jean, plus proche que toutes les autres
    - Deux ou trois amis très proches, comme Jésus avec Pierre et Jacques, avec lesquels il partageait à la fois ses plus grands moments et les plus difficiles
    - Un petit groupe, comme les neuf autres disciples et quelques femmes, un cercle de vie et d’aventure partagées

13. **Quelles qualités précises devraient caractériser les amitiés profondes à ce niveau ?**

- Une ouverture totale au sujet de tes luttes les plus profondes, de tes péchés, de tes rêves et de tes projets
- Se demander librement et facilement conseil les uns aux autres
- Accepter la critique sans peur
- Une fiabilité totale dans toutes sortes de problèmes
- La volonté de tout sacrifier les uns pour les autres
- Une confiance mutuelle complète et profonde

14. **Pourquoi le fait de ne pas avoir d'amitiés profondes révèle-t-il un problème dans ton caractère ?**

Parce que cela montre probablement un manque de sensibilité, de l'orgueil ou un refus de s'investir dans les relations à cause de blessures passées. Tu as été créé pour des amitiés profondes, et le fait de ne pas en avoir indique une déficience de caractère.

15. **Pourquoi les amitiés profondes doivent-elles être choisies intentionnellement plutôt que laissées au hasard ?**

Parce que, tout comme le choix d'un conjoint, les amitiés profondes exigent un choix délibéré, de la sagesse, du temps et du discernement. Si tu n'en as pas, tu ne peux t'en prendre qu'à toi-même.

Niveau 3 – Formation verticale

16. **Pourquoi ce niveau est-il appelé « vertical », et qu'exige-t-il de la personne qui est formée ?**



Parce que le formateur est au-dessus de la personne formée en expérience et en autorité, contrairement au niveau horizontal où tout le monde est égal. Cela exige de la soumission et une véritable volonté d'apprendre et d'obéir.

17. **Quelles sont les deux principales catégories de personnes qui reçoivent une formation verticale ?**

Celles qui ont besoin d'une formation de base pour une responsabilité précise et limitée dans l'église, et celles qui travaillent à plein temps pour le Royaume.

18. **Quelles conditions une personne doit-elle remplir avant d'être choisie pour une formation verticale dans un domaine précis de responsabilité ?**

    Elle doit avoir un minimum de maturité, une bonne réputation quant à son caractère et, si elle est mariée, une bonne réputation quant à son mariage.

19. **Pour ceux qui sont dans le ministère à plein temps, qu'est-ce qui distingue cette forme de formation d'une école biblique ou d'un séminaire ?**

    Elle est entièrement pratique et se fait sur le terrain. Tu apprends au fur et à mesure, en imitant, en obéissant et en travaillant aux côtés de ton formateur dans un véritable ministère. Elle n'est pas théorique.



20. **Quels sont les dangers d'avoir un formateur qui n'a pas une réputation solide en matière de caractère et de mariage ?**

    Il pourrait avoir une très mauvaise influence sur beaucoup de personnes. Rien n'est plus nuisible à une église qu'un formateur dont la réputation n'est pas solidement établie.

21. **Pourquoi le formateur et la personne formée doivent-ils tous deux être libres de se choisir mutuellement ?**

    Parce que lorsqu'une église impose un système d'autorité pyramidal dans lequel les gens ne peuvent pas se choisir librement les uns les autres, cela crée toutes sortes d'abus d'autorité.

    Résumé – Les trois groupes dans une église locale

22. **Comment les trois groupes d'une église locale diffèrent-ils par leur taille et leur niveau d'engagement ?**

    - Premier groupe, le plus grand : les croyants qui ont reçu la formation du nouveau croyant et sont actifs dans la vie et les activités de l'église, mais ne s'engagent pas dans des relations plus profondes où chacun rend des comptes

    - Deuxième groupe, plus petit : les croyants qui choisissent volontairement des relations de responsabilité mutuelle, souvent à travers de petits groupes, ce qui produit une véritable croissance du caractère

    - Troisième groupe, très petit : les croyants qui ont fait leurs preuves dans le deuxième groupe et sont choisis pour une formation spécifique par un expert, soit pour une responsabilité limitée dans l'église, soit pour un ministère à plein temps

6 - DIS LA VÉRITÉ ET SOIS HUMBLE



Si chacun dans ce monde était honnête avec ceux qui se comportent mal, nous aurions bien moins de problèmes. Et si tout le monde avait l'humilité d'accepter des critiques constructives, nous en aurions encore moins ! En d'autres termes, la sincérité et l'ouverture à la critique sont les clés d'un monde meilleur. Malheureusement, la plupart des gens sont guidés par la peur et l'orgueil. Mais les chrétiens ne devraient pas être ainsi. Ils devraient être reconnus pour leur courage à dire la vérité et leur volonté d'écouter et de s'améliorer.

1. DIS LA VÉRITÉ

À qui, quand et **comment** devrais-je dire la vérité aux autres ?

Ne confronte presque JAMAIS les non-croyants

À moins d'avoir un intérêt personnel, comme récupérer ton argent, améliorer une situation à ton avantage, ou défendre quelqu'un, il faut être prudent en confrontant les incroyants à leurs péchés. Ils pourraient te détester et la situation pourrait empirer. (Proverbes 9:7-8, 12:1, 13:1, 15:12, 17:10, 19:25).

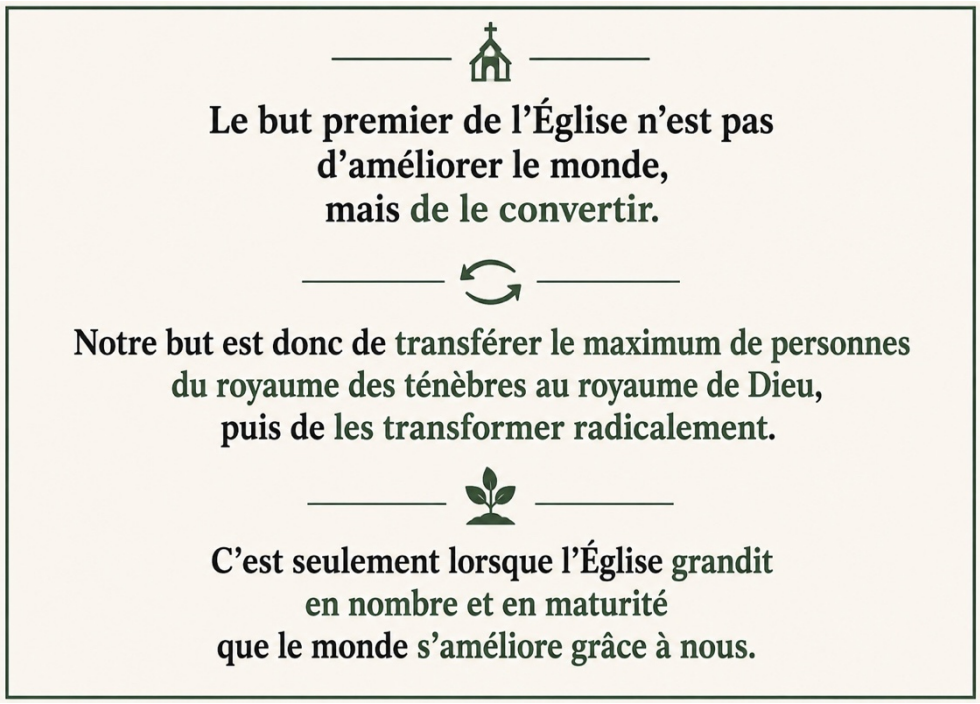

La seule exception est pour ceux qui sont prêts à écouter humblement ou qui souhaitent devenir chrétiens.

C'est ce que Paul voulait dire en disant qu'il faut laisser les incroyants tranquilles.

« Quel intérêt est-ce que j'ai à juger ceux **qui SONT EN** DEHORS de l'église ? Ne dois-tu pas juger ceux **qui sont à l'intérieur** ? Dieu jugera ceux **qui sont DEHORS** » (1 Corinthiens 5:12-13). En d'autres termes, organiser des manifestations publiques bruyantes ou s'indigner sur Internet contre des politiciens et des incroyants qui ont leurs propres méthodes immorales ne correspond pas à la volonté de Dieu. Cela ne veut pas dire que nous ne pouvons pas débattre avec civilité et respect et assumer nos responsabilités politiques, mais fondamentalement critiquer le monde est non seulement inutile, mais aussi nuisible à l'Église. Laissons-les tranquilles, Dieu les jugera en temps voulu selon leurs propres voies, car chaque graine porte toujours ses fruits. Notre devoir est d'être prêts à les accueillir dans une famille qui aime les pécheurs inconditionnellement lorsqu'ils seront brisés par leurs propres voies.

Confronte RAREMENT des chrétiens qui ne font PAS partie de ton église

Si un chrétien d'une autre église pèche directement contre toi, parle-lui en tête-à-tête comme le préconise Matthieu 18:15-20. En revanche, s'il pèche dans sa propre église contre quelqu'un d'autre, et non contre toi, il est préférable d'informer les pasteurs de son église afin qu'ils s'occupent de la situation, car c'est leur responsabilité. Il est important de respecter l'autorité de leurs dirigeants (par exemple, tu n'as pas le droit de corriger les enfants de quelqu'un d'autre, sauf s'ils te font quelque chose directement). Ce principe s'applique également entre différentes églises. Si chaque église adoptait cette attitude, nous aurions bien moins de divisions au sein du corps du Christ !



Confronte TOUJOURS les chrétiens de ta PROPRE église locale

Il existe deux situations distinctes :

1) **La première situation se produit lorsqu'une personne commet un péché qui ne te concerne pas directement, ni qui n'affecte négativement personne au sein de l'église.**

   Dans ce cas, demande la permission à la personne concernée pour lui faire part du problème que tu as remarqué. En effet, l'église ne devrait pas être un lieu où chacun critique l'autre à la moindre erreur, car cela engendrerait une atmosphère désagréable.

De plus, certains chrétiens manquent de confiance en eux ou sont orgueilleux, et ils ne sont pas réceptifs aux critiques. Tu ne peux donc les confronter que s'ils acceptent tes remarques.

Puisque ton temps est limité, évite de confronter les personnes avec lesquelles tu n'es pas prêt à investir du temps et de l'énergie. S'attaquer aux problèmes sans les suivre n'est pas vraiment bienveillant.

Il n'est pas contradictoire d'**aimer** nos ennemis tout en leur montrant que leurs voies sont **mauvaises** !

1) **La deuxième situation est si quelqu'un pèche contre toi ou contre d'autres d'une manière qui crée soit des divisions, soit une mauvaise réputation pour l'église.**

La Bible est très claire sur ce point : il faut toujours s'exprimer (Matthieu 5:22-24 et 18:15). Le chapitre suivant explique comment procéder étape par étape. Ce principe s'applique également à ta famille : si ton mari ou ta femme a péché contre toi, tu ne peux pas fuir et ignorer le problème. Tu dois en discuter jusqu'à sa résolution, que ce soit d'abord entre vous deux, ou ensuite en faisant appel à une tierce personne ou aux responsables de l'église.

Refuser de faire cela c'est désobéir à Dieu. Il est impossible de rester silencieux et distant. Un conflit non résolu avec un autre chrétien, surtout son conjoint, revient à prendre parti pour Satan. Sa stratégie et son plus grand désir sont de semer la discorde pour séparer les gens. Il est le Maître des divisions, l'ennemi et l'accusateur, il déteste la vérité, car elle nous libère toujours.

Comment et pourquoi devrais-je dire la vérité ?



- **Ne dis pas la vérité quand tu es en colère**. (Éphésiens 4:26, parler en colère peut créer des problèmes !) Prie jusqu'à ce que tu puisses être calme et maîtrisé, sinon tu risques de dire des choses que tu n'avais pas l'intention de dire.

- **Dis-la avec humilité.** (Matth ieu 7:1-4, 12). On peut se tromper ou ne pas avoir une vue d'ensemble de ce qu'on prend pour la vérité, donc il faut être prudent et humble, sinon on risque de s'embarrasser.

- **Dis-la brièvement et clairement**. Si tu ne peux pas expliquer le problème en moins de 5 minutes, c'est que tu ne le vois pas clairement ! Réfléchis avant de parler. Si tu insistes sur ce que tu trouves mauvais chez l'autre, tu risques de le décourager. Les meilleures réprimandes sont courtes et directes.

- **Dis-la avec douceur**. C'est l'une des qualités les plus difficiles à cultiver lorsqu'on dit la vérité, car on a souvent tendance à la dire avec tension, voire irritation. Pourtant, elle a un pouvoir incroyable pour dissiper toute opposition (« Par la patience, un souverain peut être persuadé, et une langue douce peut briser un os » — Proverbes 25:15). Avec une attitude ferme, la douceur peut faire des merveilles (« Parle doucement et porte un gros bâton ; tu iras loin » - Theodore Roosevelt).



- **Dis-la avec amour**. S'efforçons de faire preuve d'un amour sincère, car il a le pouvoir remarquable de « couvrir une multitude de péchés ». Les gens seront plus réceptifs à nos remarques s'ils perçoivent que nous sommes plus soucieux de leurs difficultés que de nos propres frustrations. Il est essentiel de comprendre qu'aimer les gens ne signifie pas les accepter tels qu'ils sont. Affirmer que nous acceptons les gens tels qu'ils sont est non seulement inexact, mais aussi illusoire, car nous ne le faisons jamais vraiment. Les gens ont des péchés ancrés dans leur personnalité que nous ne pourrons jamais accepter. Aimer, c'est aborder leurs problèmes d'une manière qui leur permet de se sentir respectés, même s'ils ne sont pas d'accord avec nous. En d'autres termes, nous leur parlons avec patience et maîtrise de soi, sans agressivité ni arrogance. Comme le dit la Bible, « la douceur peut briser les os » (Proverbes 25:15). C'est pourquoi la Bible nous enseigne que nous pouvons aimer nos ennemis. Cela ne signifie évidemment pas cautionner le comportement de ceux qui nous détestent, mais nous pouvons leur parler de manière à ce qu'ils perçoivent notre gentillesse et notre indulgence.

Quelles sont les raisons pour lesquelles nous craignons de dire la vérité ?

- **Nous ne voulons pas paraître hypocrites.** Dans certains domaines, on peut se sentir empêché de s'exprimer parce qu'on ne vit pas ce qu'on aimerait voir changer chez les autres. Pourtant, on peut le faire, avec l'humilité de dire : « Je me bats avec ce problème, mais je t'invite à changer avec moi ». Ainsi, on devient non seulement une source d'inspiration, mais on se pousse aussi à agir pour changer. Défier les autres à changer est l'une des plus belles victoires de l'Église !

- **Nous sommes plus centrés sur nous-mêmes que sur l'autre personne.** Prenons l'exemple classique où l'on préfère laisser quelqu'un découvrir que sa fermeture éclair était ouverte devant tout le monde, plutôt que de devoir lui avouer nous-mêmes cette vérité gênante. On retrouve ce même schéma dans toutes les situations où l'on évite de confronter les autres à

leurs erreurs. En agissant ainsi, on démontre que l'on se soucie davantage de l'opinion de la personne confrontée que de celle des autres à son égard, ce qui relève de l'égoïsme.



- **Nous craignons le rejet et le malentendu**. Chaque révélation de vérité peut engendrer des tensions et des réactions négatives (Galates 4:16 : « Suis-je devenu votre ennemi en vous disant la vérité ? »). Ceux qui craignent de dire la vérité pour plaire à tout le monde finissent souvent par ne plaire à personne. C'est particulièrement tragique lorsque les dirigeants agissent ainsi. Comme le dit Proverbes 28:23 : « Celui qui réprimande un homme trouvera ensuite plus de faveur que celui qui flatte par la langue. »

- **Nous craignons de blesser les autres**, souvent parce que certaines vérités nous ont blessés par le passé, et nous ne voulons pas infliger la même douleur. Être sensible est légitime, mais jusqu'à un certain point. Si nous laissons les autres souffrir à cause de péchés qu'ils ne voient pas en eux-mêmes, nous cessons d'être aimants.

- **Nous pensons que ce n'est pas notre problème** si l'autre personne a un problème contre nous. Pourtant, selon Matthieu 5:22-24, il est toujours de notre responsabilité de nous exprimer.

- **Nous pensons que nous ne devrions pas porter de jugements**. Selon Matthieu 7:1-6, nous ne devons pas juger les gens, mais seulement leur comportement pécheur, et cela doit se faire avec humilité et grâce. 1 Corinthiens 6:1-4 nous appelle en fait à juger, car un jour nous jugerons nous-mêmes les anges. De toute façon, même en restant silencieux et en s'abstenant de juger, nous avons déjà posé un jugement.

- **Nous ne croyons pas que l'autre personne changera.** Or, 1 Corinthiens 13:7 dit : « L'amour croit tout. » Nous ne pouvons jamais être sûrs que les gens écouteront et changeront, mais nous pouvons toujours semer des graines sur lesquelles Dieu arrosera et produira des changements à Sa manière. Une correction empreinte d'amour peut laisser un souvenir impérissable et porter ses fruits à long terme.

- **Enfin, nous nous aimons plus que Dieu**. Aussi difficile que cela puisse être, si Dieu nous dit d'être francs avec les autres, soit nous obéissons à Dieu, soit nous ne le faisons pas.

→ QUESTIONS - La vérité

Questions de compréhension

1. **Quelles sont les deux qualités qui, si tout le monde les mettait en pratique, transformeraient le monde ?**

2. **Quel est le contraste fondamental entre la plupart des gens dans le monde et la manière dont les chrétiens devraient être connus ?**

3. **Pourquoi ne devrais-tu presque jamais confronter les non-croyants au sujet de leurs péchés, et quelle est l'unique exception ?**

4. **Si un chrétien d'une autre église a péché directement contre toi, que devrais-tu faire ?**

5. **Si un chrétien d'une autre église a péché contre quelqu'un d'autre dans sa propre église, que devrais-tu faire, et pourquoi ?**

6. **Quelles sont les deux situations différentes qui se présentent lorsque tu confrontes un chrétien de ta propre église, et comment devrais-tu traiter chacune d'elles différemment ?**



7. **Pourquoi ne peux-tu pas garder le silence lorsqu'un autre chrétien, en particulier ton conjoint, a péché contre toi ?**

8. **Quelles sont les cinq qualités qui devraient caractériser la manière dont tu dis la vérité à quelqu'un ?**

9. **Pourquoi la douceur est-elle l'une des qualités les plus difficiles à développer lorsque l'on dit la vérité, et quels résultats produit-elle ?**

10. **Devons-nous accepter les gens tels qu'ils sont ? Si non, que devrions-nous faire ?**

11. **Quelles sont les principales raisons pour lesquelles les gens ont peur de dire la vérité ?**

12. **Pourquoi refuser de parler n'est-il pas une position neutre ?**

13. **Quelle est la raison la plus profonde et la plus fondamentale pour laquelle nous ne disons pas la vérité ?**

Questions d'application

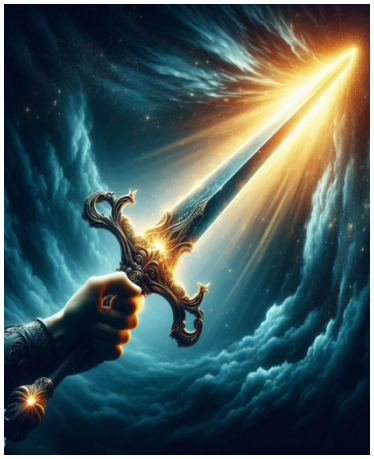

1. **Es-tu quelqu'un qui dit facilement la vérité ? Si oui, pourquoi ? Si non, pourquoi pas ?**
2. **As-tu gaspillé ton temps sur Internet à attaquer des non-croyants, des politiciens ou le monde ? Que feras-tu pour changer cela ?**
3. **Connais-tu des non-croyants que tu aimerais confronter ? Cela serait-il biblique ? Si oui, quel bien pourrait en résulter ?**
4. **Si un chrétien pèche directement contre toi, que feras-tu ?**
5. **Si un chrétien de ta propre église pèche, mais pas directement contre toi, que feras-tu ?**
6. **Si un chrétien d'une autre église pèche, mais pas directement contre toi, que feras-tu ?**
7. **Lorsque tu confrontes quelqu'un, les cinq qualités nécessaires sont : l'absence de colère, l'humilité, la brièveté et la clarté, la douceur et l'amour. Desquelles as-tu le plus besoin, deux ou trois, par ordre de priorité ?**
8. **La plupart des gens te décriraient-ils comme doux et respectueux lorsque tu abordes des problèmes ? Si non, que vas-tu faire à ce sujet ?**

Réponses

1. **Quelles sont les deux qualités qui, si tout le monde les mettait en pratique, transformeraient le monde ?**

   Dire la vérité et avoir l'humilité d'accepter la correction.

2. **Quel est le contraste fondamental entre la plupart des gens dans le monde et la manière dont les chrétiens devraient être connus ?**

   La plupart des gens sont contrôlés par la peur et l'orgueil. Les chrétiens devraient être connus comme des personnes qui n'ont pas peur de dire la vérité et qui n'ont pas peur de recevoir la correction.

3. **Pourquoi ne devrais-tu presque jamais confronter les non-croyants au sujet de leurs péchés, et quelle est l'unique exception ?**

   Parce qu'ils peuvent te haïr et que les choses peuvent empirer. L'exception est s'ils sont disposés à écouter avec humilité ou s'ils veulent devenir chrétiens.

4. **Si un chrétien d'une autre église a péché directement contre toi, que devrais-tu faire ?**

Parle-lui seul à seul, selon Matthieu 18.

5. **Si un chrétien d'une autre église a péché contre quelqu'un d'autre dans sa propre église, que devrais-tu faire, et pourquoi ?**

   Informe les pasteurs de son église, parce qu'il leur appartient de s'occuper de lui.

6. **Quelles sont les deux situations différentes qui se présentent lorsque tu confrontes un chrétien de ta propre église, et comment devrais-tu traiter chacune d'elles différemment ?**

   Si l'autre personne n'a pas péché directement contre toi et n'a fait directement de tort à personne dans l'église, demande la permission avant de la corriger, et ne le fais que si tu es prêt à assurer un suivi.

   Si l'autre personne a péché contre toi, créé des divisions ou porté atteinte à la réputation de l'église, tu dois parler.

7. **Pourquoi ne peux-tu pas garder le silence lorsqu'un autre chrétien, en particulier ton conjoint, a péché contre toi ?**

   Parce que refuser de parler est une désobéissance à Dieu et laisse le conflit non résolu. Le silence et la distance servent le désir de Satan de diviser les gens.

8. **Quelles sont les cinq qualités qui devraient caractériser la manière dont tu dis la vérité à quelqu'un ?**

   - Pas dans la colère.
   - Avec humilité.
   - Brièvement et clairement.
   - Avec douceur.
   - Avec amour.



9. **Pourquoi la douceur est-elle l'une des qualités les plus difficiles à développer lorsque l'on dit la vérité, et quels résultats produit-elle ?**

   Parce que nous disons souvent la vérité avec tension ou irritation. La douceur peut « briser les os ».

10. **Devons-nous accepter les gens tels qu'ils sont ? Si non, que devrions-nous faire ?**

    Personne n'accepte jamais les péchés des autres, mais ce que nous pouvons faire, c'est leur parler d'une manière qui leur donne le sentiment d'être respectés, même s'ils n'aiment pas ce que nous disons ou ne sont pas d'accord avec nous.

11. Quelles sont les principales raisons pour lesquelles les gens ont peur de dire la vérité ?

- Ils ne veulent pas paraître hypocrites.
- Ils se préoccupent davantage d'eux-mêmes que de l'autre personne.
- Ils ont peur d'être rejetés ou mal compris.
- Ils ont peur de blesser les autres.
- Ils pensent que ce n'est pas leur problème.
- Ils pensent qu'ils ne devraient pas juger.
- Ils ne croient pas que l'autre personne changera.



12. Pourquoi refuser de parler n'est-il pas une position neutre ?

Parce que, lorsque nous gardons le silence, nous avons de toute façon déjà porté un jugement.

13. Quelle est la raison la plus profonde et la plus fondamentale pour laquelle nous ne disons pas la vérité ?

Nous nous aimons nous-mêmes davantage que nous n'aimons Dieu et les autres.

2. SOIS HUMBLE

L'humilité se révèle dans :



1. La présence de Dieu
2. La recherche de corrections et de conseils auprès d'autrui
3. L'étude de doctrines différentes des nôtres

L'humilité commence dans la présence de Dieu



L’humilité prend toujours racine dans nos prières. Si tu es sincèrement prêt à prier : « Dieu aide moi à Te voir », tu vivras le paradoxe connu de tous les saints et prophètes qui, en contemplant Sa sainteté, Sa grâce et Sa puissance, se sont écriés, comme Isaïe : « Je suis perdu ! Tout ce que je dis est péché, tout comme les paroles de tous ceux qui m’entourent. Car j’ai vu le Roi, le SEIGNEUR Tout-Puissant. » (Ésaïe 6:5).

Vouloir vraiment voir Dieu, c’est aussi se voir soi-même. Cette expérience est toujours douce-amère : voir Dieu est la meilleure chose qui puisse t’arriver, mais c’est aussi la plus douloureuse. Jean-Baptiste l’a bien exprimé : plus Il grandit en toi, plus tu veux diminuer. La véritable humilité, c’est voir Dieu et soi-même en même temps. Alors, si Dieu te révèle des choses sur toi comme Il te révèle des choses sur Lui, réjouis-toi !

L'humilité, c'est rechercher les corrections, les conseils et la transparence

Certains croyants disent : « Je n’écoute que Dieu, et je me fiche de ce que les gens pensent de moi ». Cette attitude est arrogante. Même si tout le monde n’a pas forcément raison sur la façon dont il te perçoit, si la plupart des chrétiens autour de toi te voient comme quelqu’un qui a du mal à écouter et à accepter les corrections, il y a fort à parier que tu sois une personne orgueilleuse !

En réalité, si tu n’es pas prêt à te soucier sincèrement de ce que la plupart de tes amis chrétiens pensent, tu es déjà fier. La Bible regorge de versets qui montrent que l’humilité devant Dieu implique toujours l’humilité devant les hommes.

1. La première chose à faire est donc d’écouter attentivement et humblement ce que les gens essaient de te dire ! Si tu n’y arrives pas, tu ne changeras JAMAIS ! Il faut donc complètement changer ton attitude envers les corrections. Au lieu de les voir négativement, apprends à les accueillir !

2. Deuxièmement, on ne peut pas acquérir de sagesse et améliorer sa vie si l’on pense tout savoir et on refuse les conseils et les directives. Cherche donc des conseils avisés pour ta vie !

3. Enfin, il est impossible d’établir des relations significatives, profondes et transformatrices si l’on se protège derrière un masque pour impressionner les autres et que l’on refuse d’être ouvert sur ses propres faiblesses et péchés. Sois donc une personne authentique et transparente !

En résumé, l'humilité est une attitude qui recherche sans cesse les corrections, les conseils et la transparence pour sa vie.

1. Recherche les corrections

La Bible enseigne clairement que les personnes sages et humbles accueillent les corrections, tandis que les idiots les rejettent. (Proverbes 10:17, 12:1, 15:12,32)



Tu es une personne orgueilleuse si :
(voir aussi les pages 66-67 pour une description de l'orgueil)

- Tu dis : « Seul Dieu peut me dire quoi que ce soit, je n'écoute personne d'autre. »
- Tu es facilement sur la défensive et tu réagis émotionnellement quand les gens essaient de te dire des choses à ton sujet.
- Tu arrêtes d'être ami avec ceux qui osent te dire la vérité.
- Tu interromps les gens et te justifies quand ils te corrigent.
- Tu n'invites pas tes amis à te dire ce qu'ils pensent vraiment de toi.
- Tu es incapable de résumer ce que l'autre personne t'a dit quand elle t'a corrigé, ce qui montre que tu n'écoutes pas.
- Tu ne peux pas admettre tes erreurs et t'excuser sincèrement immédiatement.
- Tu ne peux pas voire clairement et précisément tes péchés et tes faiblesses.
- Tu t'opposes à l'autorité des dirigeants d'église qui te corrigent.

Nous rechignons souvent à la correction par peur que les autres ne découvrent notre véritable nature et ne nous rejettent. Malheureusement, cette crainte est souvent fondée : lorsqu'un nous fait part de nos défauts, cela signifie généralement « Je ne t'apprécie pas vraiment » ou « Au revoir ! ». C'est pourquoi nous n'aimons pas les critiques ! Cependant, chez les chrétiens, la situation devrait être différente : nous devons être sincères avec nos frères et sœurs et, lorsqu'ils accueillent nos remarques avec humilité, nous devons leur pardonner et continuer à les aimer tels qu'ils sont.

Pour construire une relation où les corrections sont acceptées et encouragées, voici quelques principes à suivre :



- Quand tu te choisis des amis chrétiens, conviens dès le départ que les critiques positives feront partie intégrante de votre relation. Ne t'attends pas à ce que cela se fasse naturellement, cela doit être intentionnel.

- Après avoir passé du temps ensemble dans diverses situations, prends l'initiative de demander ouvertement : « Qu'est-ce que tu vois en moi qui doit changer ? » En invitant à la correction, tu facilites grandement le processus pour l'autre personne, qui sera plus disposée à faire de même avec toi par la suite.

- Écoute attentivement ce qu'on te dit et reformule ce que tu as entendu avec tes propres mots jusqu'à ce que l'autre personne puisse confirmer que tu l'as bien compris (« Si j'ai bien compris, tu m'as dit que j'ai tel ou tel problème, est-ce exact ? »).

- Si tu doutes de la justesse de l'observation de l'autre personne, demande-lui s'il est possible d'impliquer une tierce personne.

- Remercie sincèrement la personne de t'avoir fait part de ses observations. Cela l'encouragera à rester honnête avec toi à l'avenir.

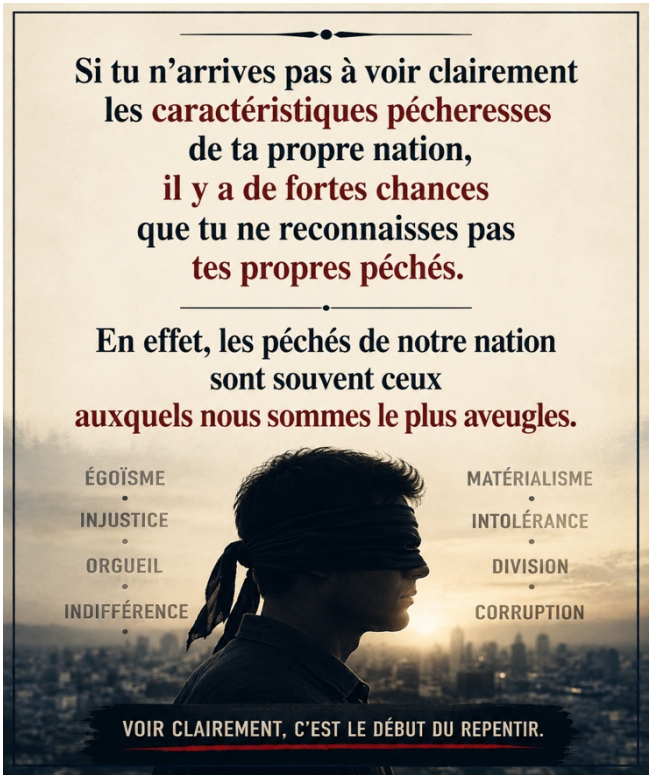

- Au fil du temps, établis une liste claire et précise de tes points forts et de tes faiblesses. Plus tu les identifieras précisément, plus il te sera facile de les corriger. Cette liste doit être suffisamment concise pour tenir sur une seule feuille de papier.

- Mets en place un plan concret avec ton ami pour planifier comment tu vas évoluer. Sans stratégie à long terme et objectifs précis pour améliorer ta vie, les corrections n'ont aucun sens !

2. Demande des conseils et des directions

La Bible précise clairement que les sages et les humbles cherchent conseil, mais pas les fous ! (1 Pierre 5:5, Prov. 11:14, 12:15, 15:22, 19:20)

Tu es une personne orgueilleuse si :

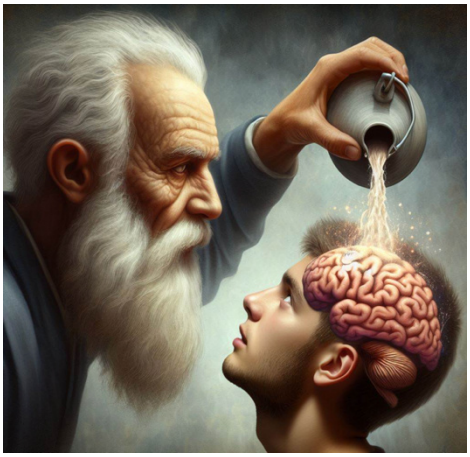

- Tu prends tes décisions et projets importants dans la vie de manière autonome, sans consulter quelques amis proches.
- Tu n'apprécies pas qu'on te propose des solutions concrètes pour améliorer ta vie, préférant trouver tes propres réponses.
- Tu es une personne indépendante qui valorise sa vie privée et préfère la garder pour elle.
- Tu refuses de demander des conseils de tes dirigeants d'église, préférant faire confiance à ton propre jugement.

Tu comptes tellement sur toi-même que tu négliges souvent de solliciter la sagesse de personnes expérimentées et compétentes dans leur domaine. Cela peut mener à des résultats désastreux, facilement évitables. Avant toute décision importante, consulte donc les experts. Si leurs réponses convergent, il y a fort à parier qu'il y a une part de sagesse à en tirer.

Par exemple, pour des conseils sur le mariage ou la famille, adresse-toi à un chrétien ayant un mariage solide et exemplaire depuis de nombreuses années, plutôt qu'à une personne célibataire. Pour créer une entreprise, demande l'avis de quelqu'un ayant une entreprise prospère depuis des années.

Lorsque tu cherches des conseils, présente clairement ta situation dans son ensemble. Si tu dissimules des informations pour paraître intelligent et maître de toi, à quoi bon poser la question ?



3. Recherche la transparence



Partout dans le monde, les gens portent des masques et font inconsciemment tout pour se présenter sous leur meilleur jour. Pourquoi ? Parce qu'ils cherchent le respect. D'autres, au contraire, se présentent comme des victimes, se plaignant de leur malheur ou de leurs défauts. Pourquoi ? Parce qu'ils aspirent à l'acceptation. Ces deux stratégies ont le même but : attirer l'attention et être aimés. En tant que chrétiens, nous ne devrions pas chercher à impressionner les autres en exhibant nos qualités ou nos défauts. Nous devrions être transparents.

Prenons l'exemple de Jésus dans le jardin du Gethsémani. Il a ouvertement partagé ses luttes les plus profondes avec quelques-uns de ses disciples (Matthieu 26:36-46). Malgré son statut de Fils de Dieu, il n'a pas cherché à paraître fort et maître de lui-même. Au contraire, il s'est montré vulnérable et authentique. Paul a partagé non seulement sa connaissance approfondie de la vie mais aussi ses souffrances avec Timothée (2 Timothée 3:10-11). David, quant à lui, a fait preuve d'une grande vulnérabilité envers Jonathan, lui offrant son manteau et son épée, au point de déclarer que leur amitié était plus forte que celle qu'il pouvait avoir avec des femmes ! (2 Samuel 1:26)



Tu es une personne orgueilleuse si :

- Tu n'as pas d'amis chrétiens proches avec qui partager et confesser tes sentiments les plus profonds, tes péchés et tes faiblesses.
- Tu cherches constamment à donner une bonne image de toi à ton entourage.
- Tu t'inquiètes de ce que les gens pensent de tes réussites.
- Tu cherches à justifier tes échecs passés (ou l'absence de certains résultats).
- Tu attribues la plupart de tes sentiments et problèmes actuels aux circonstances et aux personnes qui t'entourent.

Il n'est pas nécessaire de partager toutes ses luttes et péchés les plus profonds avec tout le monde. Comme Jésus, choisis quelques amis proches avec qui tu pourras être totalement ouvert, et assure-toi que ces personnes soient du même sexe.

Nous avons besoin de quelques amis proches avec qui nous pouvons être totalement transparents, mais il y a aussi un moment et un lieu pour confesser ses péchés à des leaders chrétiens matures (Jacques 5:15-16).

Sois honnête avec la plupart des gens sur des faiblesses qui ne les choqueront pas. Il n'est pas toujours nécessaire de donner l'impression d'être intelligent et fort. Cependant, en partageant certains de tes problèmes, partage aussi certaines solutions que tu envisages. Sinon, tu risques de donner l'impression d'être quelqu'un de pitoyable et égocentrique.

L'humilité, c'est chercher sincèrement la vérité

Les chrétiens orgueilleux sont ceux qui refusent de remettre en question leurs convictions, manquent d'humilité pour examiner des points de vue opposés et ne considèrent pas la Bible comme leur norme ultime. Face à des opinions divergentes, ils ont tendance à avancer les excuses suivantes :



- Arrête de me juger.
- Tu n'es pas la police de la théologie.
- Il y a plus d'une façon d'interpréter la Bible.
- Dieu est Amour, pas Doctrine.
- C'est entre Dieu et moi.

En revanche, les chrétiens humbles partagent la même curiosité que les enfants qui posent des questions et cherchent à apprendre. Ils ont une quête passionnée de la vérité, où qu'elle se trouve, car toute vérité est la vérité de Dieu.
Cela implique les principes suivants :

Sois prêt à trouver la vérité où qu'elle soit !

Personne n'a le monopole de la vérité !

Même si ta propre église détient 95 % de vérité, il est possible que 5 % de ses enseignements soient faux. Aurais-tu le courage de rejeter ces 5 % ?

À l'inverse, tu peux être en désaccord avec 95 % des croyances d'un groupe religieux, et pourtant il peut y avoir 5 % de vérité ! Aurais-tu l'humilité d'accepter ces 5 % ?

En somme, aucune dénomination, pas même ta propre église, n'a le monopole de la vérité. Même ton pasteur peut croire à des doctrines non bibliques ! Aie donc toujours le courage de mettre tes émotions de côté et d'écouter attentivement les enseignements de sérieux professeurs de théologie (Évite les nombreux professeurs autoproclamés sur Internet, et privilégie ceux qui jouissent d'une bonne réputation morale et de solides qualifications académiques !)



Pose beaucoup de questions, prends ton temps, et ce n'est qu'après une étude approfondie que tu pourras tirer tes propres conclusions.

N'hésite pas à explorer plusieurs perspectives !



On ne peut se dire humble sans avoir étudié en profondeur un sujet sous l'angle opposé.

Le monde chrétien est composé de diverses dénominations, chacune affirmant posséder une vision bibliquement vraie. As-tu eu l'humilité d'étudier en profondeur leurs doctrines ? Peux-tu expliquer précisément leurs croyances et les raisons de ton désaccord ? Peux-tu citer les versets qui soutiennent ta position ?

Sans avoir entendu et étudié tout ce qu'une personne croit, tu n'as aucun droit de la contester. Pose plutôt des questions sincères pour bien comprendre sa position. Ce n'est qu'après cela que tu pourras exposer la tienne.

Quels sont les bienfaits de l'humilité ?

- Nous pouvons nous voir tels que nous sommes réellement, et non comme nous aimerions être perçus par les autres.
- Notre estime de soi s'envole car nous sommes libérés du jugement des autres.
- Les gens nous respectent davantage.
- Nous tissons des liens plus profonds avec les autres.
- Les gens n'ont pas peur de nous.
- Nous inspirons les autres à changer (si tu veux que les autres changent, commence par changer toi-même !).

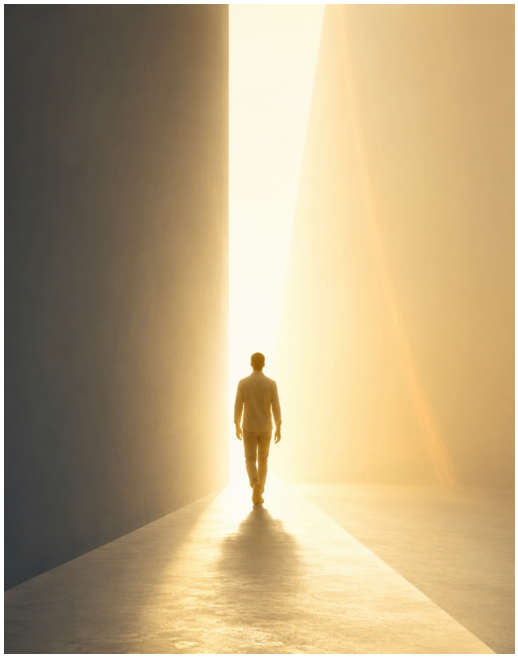

- Nous marchons dans la lumière, et ainsi Satan ne peut pas utiliser contre nous nos péchés cachés.
- Nous sommes à l'abri du chantage car nous n'avons rien à cacher.

Il n'existe pas une seule personne au monde qui soit parfaitement neutre et objective :

Nous avons tous été influencés par toutes sortes d'expériences et de doctrines, et tu n'es pas une exception !

Aie donc l'humilité d'étudier ce que les autres croient, car il se peut que toi-même tu te trompes complètement sur certains points.

→ QUESTIONS - L'humilité

Questions de compréhension

1. Quelles sont les trois grandes sources de l'humilité ?
2. Quel paradoxe tous les saints et les prophètes ont-ils vécu lorsqu'ils ont véritablement rencontré la présence de Dieu ?
3. Pourquoi l'attitude « Je n'écoute que Dieu et je me fiche de ce que les gens pensent de moi » est-elle orgueilleuse ?
4. Quelles sont les trois choses qui montrent que tu es humble dans tes relations ?
5. Quels sont les signes qui montrent que tu n'aimes pas la correction ?
6. Pourquoi fuis-tu la correction ?

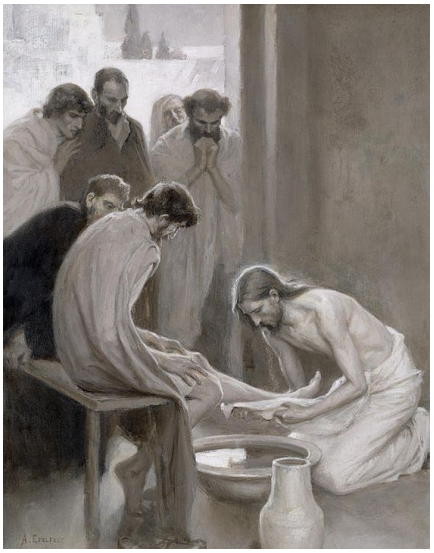

7. Comment peux-tu rendre les choses plus faciles lorsque des gens veulent te corriger ?
8. Qu'est-ce qui montre que tu n'es pas quelqu'un qui recherche des conseils ?
9. Lorsque tu cherches conseil, vers quel genre de personne devrais-tu te tourner ?
10. Pourquoi les gens évitent-ils d'être transparents ?
11. Quels sont les signes qui montrent que tu n'es pas une personne transparente ?

12. **Avec qui devrais-tu être totalement transparent, et avec qui devrais-tu être partiellement ouvert ?**

13. **Quelle attitude devrais-tu avoir lorsque ta propre église possède beaucoup de vérité mais aussi certaines erreurs, ou lorsqu'un autre groupe contient beaucoup d'erreurs mais aussi une part de vérité ?**

14. **Pourquoi devrais-tu toujours étudier plus d'un point de vue, et comment devrais-tu le faire ?**

15. **Quels résultats positifs découlent de l'humilité ?**

Questions d'application

1. **As-tu déjà vu la puissance et la gloire de Dieu d'une manière telle que tu as commencé à ressentir ton propre état de pécheur ? Si non, aimerais-tu vivre cela, et que vas-tu faire à ce sujet ?**



2. **Aimes-tu la correction ? Pourquoi ou pourquoi pas ?**

3. **Si je demandais à la plupart des gens qui te connaissent bien, diraient-ils que tu écoutes bien et que tu invites facilement les autres à te corriger ?**

4. **Lorsque tu es corrigé, que fais-tu habituellement pour montrer que tu accueilles favorablement la correction ?**

5. **As-tu déjà posé à trois à cinq personnes qui te connaissent bien la question suivante : « Qu'est-ce que tu vois en moi qui doit changer ? » Si non, pourquoi ? Et quand commenceras-tu ?**

6. **Cherches-tu facilement conseil et direction lorsque tu dois prendre des décisions importantes dans ta vie ? Pourquoi pas ?**

7. **Dans quels domaines de ta vie as-tu du mal à demander conseil ?**

8. **Aimes-tu l'idée d'être transparent ? Si oui, pour quelles raisons ? Si non, pour quelles raisons ?**

9. **Dirais-tu que tu es une personne transparente ? Si non, que changeras-tu pour le devenir ?**

10. **Si un chrétien d'une autre dénomination te présente une doctrine que tu ne connais pas, comment réagiras-tu exactement ?**

11. **Parmi les huit résultats positifs de l'humilité figurant dans la liste, lequel t'inspire le plus ? Pourquoi ?**

Réponses

1. **Quelles sont les trois grandes sources de l'humilité ?**

   - La présence de Dieu.
   - Rechercher la correction et les conseils des autres.
   - Étudier des doctrines différentes des nôtres.

2. **Quel paradoxe tous les saints et les prophètes ont-ils vécu lorsqu'ils ont véritablement rencontré la présence de Dieu ?**

   Ils ont vu Dieu et se sont vus eux-mêmes en même temps.

3. **Pourquoi l'attitude « Je n'écoute que Dieu et je me fiche de ce que les gens pensent de moi » est-elle orgueilleuse ?**

   Parce que l'humilité devant Dieu signifie toujours l'humilité devant les gens.

4. **Quelles sont les trois choses qui montrent que tu es humble dans tes relations ?**

   - Tu accueilles favorablement la correction.
   - Tu recherches conseil et direction.
   - Tu es transparent.

5. **Quels sont les signes qui montrent que tu n'aimes pas la correction ?**

   - Tu dis : « Je n'ai besoin de personne pour me corriger, je n'écoute que Dieu. »
   - Tu te mets sur la défensive ou deviens émotif.
   - Tu mets fin aux amitiés avec les personnes qui te disent la vérité.
   - Tu interrompes et tu te justifies.
   - Tu ne sollicites pas de retours honnêtes.
   - Tu n'arrives pas à répéter correctement la correction qui t'a été faite.
   - Tu n'arrives pas à reconnaître tes erreurs et à demander pardon.
   - Tu n'arrives pas à voir clairement tes péchés et tes faiblesses.



- Tu rejettes la correction des responsables de l'église.

6. Pourquoi fuis-tu la correction ?

Parce que tu as peur que les gens découvrent qui tu es réellement, cessent de t'apprécier, te rejettent ou te quittent.

7. Comment peux-tu rendre les choses plus faciles lorsque des gens veulent te corriger ?



- Accepte que la correction soit normale.
- Demande-leur ce qu'ils voient en toi qui doit changer.
- Écoute attentivement et répète ce que tu as entendu.
- Remercie-les de t'avoir dit la vérité.
- Fais une liste claire de tes forces et de tes faiblesses.
- Établis un plan concret pour changer.

8. Qu'est-ce qui montre que tu n'es pas quelqu'un qui recherche des conseils ?

- Tu prends des décisions importantes sans demander conseil.
- Tu n'aimes pas recevoir des conseils précis pour améliorer ta vie.
- Tu ne veux que personne intervienne dans ta vie privée.
- Tu refuses la direction des responsables de l'église.

9. Lorsque tu cherches conseil, vers quel genre de personne devrais-tu te tourner ?

Tu devrais te tourner vers quelqu'un de sage, expérimenté et qui réussit dans le domaine précis où tu as besoin de conseils.

10. Pourquoi les gens évitent-ils d'être transparents ?

Parce qu'ils veulent le respect, l'acceptation, l'attention et l'amour, et qu'ils contrôlent donc la manière dont les autres les voient.

11. Quels sont les signes qui montrent que tu n'es pas une personne transparente ?

- Tu n'as pas d'amis chrétiens proches avec lesquels tu partages tes sentiments les plus profonds, tes péchés et tes faiblesses.
- Tu essaies toujours de donner une bonne image de toi-même.
- Tu t'inquiètes de ce que les gens pensent de tes réussites.

- Tu trouves des explications pour minimiser tes échecs passés.
- Tu attribues tes sentiments et tes problèmes aux circonstances et aux personnes qui t'entourent.

12. Avec qui devrais-tu être totalement transparent, et avec qui devrais-tu être partiellement ouvert ?

Tu devrais être totalement transparent avec quelques personnes mûres et dignes de confiance. Avec les autres, tu devrais être ouvert avec sagesse et seulement en partie.

13. Quelle attitude devrais-tu avoir lorsque ta propre église possède beaucoup de vérité mais aussi certaines erreurs, ou lorsqu'un autre groupe contient beaucoup d'erreurs mais aussi une part de vérité ?

Tu ne devrais pas juger la vérité selon ta loyauté envers ton propre groupe ni selon ton rejet d'un autre groupe. Examine tout soigneusement : rejette l'erreur même lorsqu'elle vient de ta propre église, et accepte la vérité même lorsqu'elle vient de personnes avec lesquelles tu es en désaccord sur la plupart des choses.

14. Pourquoi devrais-tu toujours étudier plus d'un point de vue, et comment devrais-tu le faire ?

Parce que tu ne peux pas rejeter un point de vue différent ni argumenter contre lui avant de l'avoir pleinement compris. Tu devrais donc écouter attentivement, poser des questions sincères, étudier à fond le point de vue opposé, et seulement ensuite tirer tes propres conclusions.

15. Quels résultats positifs découlent de l'humilité ?



- Te voir tel que tu es réellement.
- Une plus grande estime de soi parce que tu es libéré de ce que les autres pensent.
- Un plus grand respect de la part des autres.
- Des relations plus profondes.
- Les gens n'ont pas peur de toi.
- Motiver les autres à changer par ton exemple.
- Aucun péché secret que Satan puisse utiliser contre toi.
- La liberté face au chantage.

7 - RÉSOUS LES CONFLITS SELON LA BIBLE

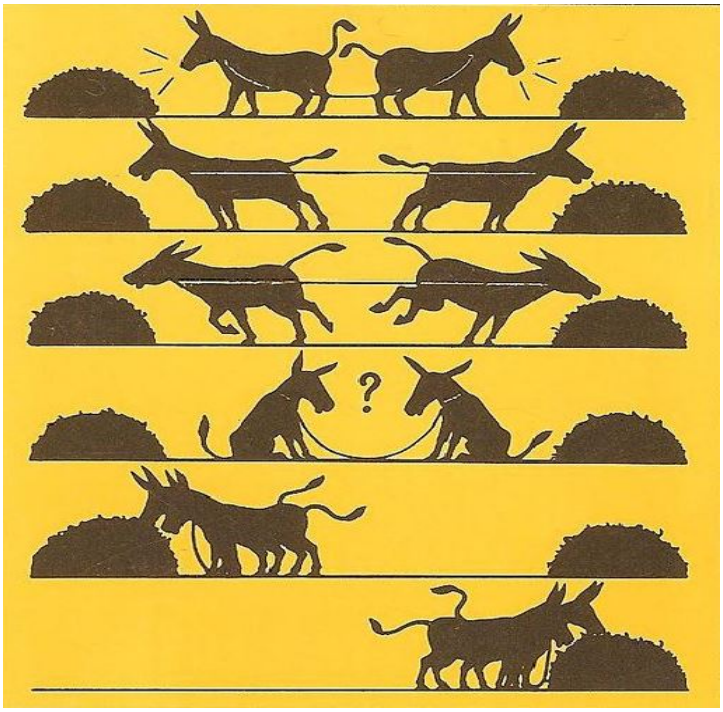

En dehors de l'Église, dans le monde non chrétien, les conflits non résolus, les ressentiments et les critiques sont monnaie courante. Garder des rancunes est même considéré comme normal. Au sein de l'Église, en revanche, ces comportements sont INACCEPTABLES ! Dieu veut que CHAQUE chrétien soit en paix et en bonne relation avec tous les autres. Jésus nous a donné des instructions précises pour résoudre les conflits, et nous devons les suivre !

La Bible nous fournit des principes fondamentaux pour gérer les conflits dans l'Église :

"Si donc tu présentes ton offrande à l'autel, et que là tu te souviennes que ton frère a quelque chose contre toi, laisse là ton offrande devant l'autel, et va d'abord te réconcilier avec ton frère, puis viens présenter ton offrande."
Matthieu 5:23-24

"Si ton frère a péché, va et reprends-le seul à seul. S'il t'écoute, tu as gagné ton frère. Mais, s'il ne t'écoute pas, prends avec toi une ou deux (personnes), afin que toute l'affaire se règle sur la parole de deux ou trois témoins. S'il refuse de les écouter, dis-le à l'Église ; et s'il refuse aussi d'écouter l'Église, qu'il soit pour toi comme un païen et un péager."
Matthieu 18:15-17

Selon ces versets, si tu es au courant qu'un ami, ton conjoint ou un autre chrétien de l'Église t'a offensé, ou si tu as un différend avec lui, ou si tu sens qu'il a quelque chose contre toi, même minime, voici quatre choses que tu ne dois jamais faire :

1. N'ÉVITE JAMAIS LES CONFLITS !

1) **TU NE PEUX PAS L'IGNORER**.

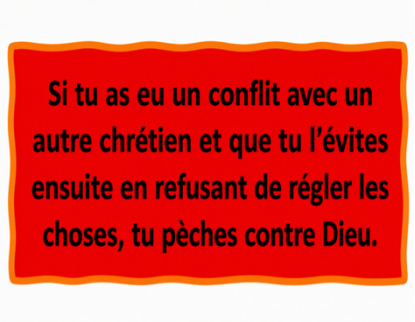

Tu ne peux pas te contenter de dire : « Ce n'est pas mon problème, s'il ne m'aime pas, c'est à lui de venir me voir ». Au contraire, Jésus t'a ordonné de prendre l'initiative d'aller le voir et de lui parler en face à face ! Si tu hésites à faire le premier pas, tu joues le jeu du Diable ! Si tu refuses de régler le conflit immédiatement en disant simplement : « Je lui pardonne », tu es un hypocrite religieux orgueilleux qui désobéit aux commandements de Jésus ! La vérité est peut-être que tu as fait quelque chose de mal à l'autre personne, et en refusant de lui parler, tu évites de confronter la douloureuse réalité que tu devras t'excuser et te repentir.

2) **TU NE PEUX PAS GARDER DES RESSENTIMENTS EN TOI**.



Il est essentiel de ne nourrir aucun ressentiment envers cette personne. Il faut résoudre le conflit sans délai. Sinon, l'amertume s'enracinera et finira par éclater, engendrant divers problèmes au sein de l'église (Hébr. 12:15).

3) **TU NE PEUX JAMAIS MEDIRE**.

Il est interdit de dire quoi que ce soit de négatif sur quelqu'un dans son dos. Un seul mot négatif, sans avoir parlé à la personne concernée, fait de toi un diffamateur. Même consulter un autre chrétien ou ton pasteur pour obtenir des conseils sur la façon d'aborder le problème avec cette personne est considéré comme de la médisance. Les calomnies sont un péché grave, l'un des pires au sein de l'église, car elles engendrent des divisions, et ceux qui s'y livrent seront jetés dans le lac de feu.



4) **TU NE PEUX PAS ATTENDRE.**

Éphésiens 4:26 nous enseigne qu'il ne faut pas laisser la colère ou tout autre sentiment négatif s'installer dans notre cœur. Il est essentiel d'aller voir la personne concernée dès que possible pour entamer le processus de réconciliation.

Voici comment procéder :

Si tu refuses de parler en tête à tête avec un chrétien avec qui tu es en conflit, tu as été trompé par Satan.

1) **TU DOIS IMMÉDIATEMENT PARLER À LA PERSONNE.**
(Veuille consulter les principes détaillés ci-dessous pour résoudre un conflit.)

2) **TU DOIS TE SENTIR BIEN UNE FOIS LE CONFLIT RÉSOLU.**

Il est crucial que, à la fin de la conversation, tu te sentes bien envers l'autre. Si des sentiments négatifs, même infimes, persistent, le problème n'est pas résolu. Il faut discuter jusqu'à ce qu'il y ait un pardon et une repentance absolus et complets des deux côtés. (Parfois, les gens affirment avoir pardonné et que tout va bien, mais leurs sentiments négatifs intérieurs trahissent la réalité). Si le problème n'est toujours pas résolu, alors selon Matthieu 18:15-18, tu dois…

3) **PRENDS UNE TROISIÈME PERSONNE QUI T'AIDERA À RÉSOUDRE LE CONFLIT.**



Tu peux même faire appel à deux personnes. L'important, c'est qu'elles soient des chrétiens mûrs et sages, et qu'elles adoptent une position neutre. Autrement dit, elles doivent t'aimer tous les deux et ne nourrir aucune rancœur envers les personnes en conflit. Discutez jusqu'à ce que le problème soit réglé. En général, la plupart des conflits trouvent leur solution à ce stade. Si ce n'est pas le cas, alors tu dois…

4) **AMENEZ LES DIRIGEANTS DE L'ÉGLISE**.

Ils possèdent la sagesse et l'autorité ultime pour déterminer la nature du problème, identifier le ou les coupables (il est possible que les deux soient responsables), et prescrire la solution appropriée. Si, à ce stade, la personne (ou les personnes) concernées refuse de résoudre le conflit avec humilité et pardon, et désobéit aux directives des dirigeants, elle doit quitter l'église.

Si un chrétien a un problème avec un autre chrétien et qu'il vient te voir sous un prétexte religieux pour te demander conseil et prière, il se rend coupable de médisance.
Tu dois lui dire :
" Je refuse de t'écouter. Va immédiatement voir cette personne et règle ton problème avec elle. Si tu n'y arrives pas, je vous aiderai volontiers tous les deux. Mais si tu refuses, tu pèches, et je n'aurai pas d'autre choix que d'en informer le pasteur, car tu répands de la médisance et tu crées des divisions."

Les bienfaits de devoir résoudre des conflits



Dieu exige de chaque membre de son Église qu'il résolve tous les conflits. Aucun conflit ne doit rester irrésolu. Cela s'applique à toutes les relations, qu'elles soient entre individus, au sein du mariage, ou entre parents et enfants. L'idée d'une sphère privée et personnelle distincte de l'Église est fausse.

En tant que chrétiens, mariés ou non, si nous avons des conflits non résolus, nous devons nous tourner vers l'aide d'autres chrétiens mûrs. L'Église est l'instrument divin pour résoudre tous nos conflits. Ce système divin est excellent car il offre les bienfaits suivants :



- Cela oblige les chrétiens qui manquent de compétences en résolution de conflits à les développer. Parfois, la seule façon d'apprendre ces compétences est d'être contraint de dialoguer avec des personnes que nous préférerions éviter !

- Cela oblige les chrétiens timides qui fuient les conflits à devenir audacieux et assertifs. Certains se blessent encore, mais n'ont jamais eu le courage de se défendre.

- Cela oblige les chrétiens insensibles et orgueilleux à reconnaître qu'ils sont souvent à l'origine des problèmes, et non les autres. Cela les oblige à faire preuve d'humilité et à admettre leurs fautes.

- Cela favorise l'unité et empêche Satan de nous diviser par des commérages et des conflits non résolus.
- Cela oblige les couples confrontés à des conflits persistants et non résolus à sortir de leur torpeur et à accepter de l'aide extérieure, ce qui conduit souvent à la réconciliation et améliore leur mariage.

- Cela oblige les parents qui sont insensibles à écouter les conseils d'autrui.

- Cela oblige les enfants désobéissants et irrespectueux à écouter les conseils d'autrui.

Le désaccord n'est pas la même chose que d'avoir un conflit !



Certains chrétiens affirment que, puisque Paul et Barnabé ont eu un désaccord vif (Actes 15:39), il est acceptable de laisser des conflits non résolus entre nous en tant que chrétiens. C'est une interprétation erronée du texte. Premièrement, le texte ne suggère pas qu'il soit acceptable d'avoir des conflits. Deuxièmement, le mot grec utilisé signifie désaccord, et non conflit. Troisièmement, le texte ne précise pas qui était en tort et qui a péché contre l'autre. Il indique simplement qu'ils étaient fortement en désaccord et se sont séparés. Cependant, plus tard, Paul parle positivement de Jean-Marc comme d'un compagnon de travail (Philémon 24) qui lui a été utile (2 Timothée 4:11).

En résumé :

- Il est acceptable d'être totalement en désaccord avec l'opinion ou la décision d'un chrétien, et par conséquent, on ne va plus travailler ensemble.

- Ce n'est PAS acceptable d'avoir un frère qui pèche contre nous (que ce soit par son péché ou par un traitement sans amour ou pécheur) et de laisser la situation en l'état. Nous devons discuter jusqu'à ce que le conflit soit résolu afin que nous ayons tous les deux de bons sentiments l'un envers l'autre.

<u>L'amour ne signifie pas qu'on ignore les conflits</u>

Certains chrétiens pensent que puisque « l'amour couvre une multitude de péchés » (1 Pierre 4:8) ou que « la haine attise les conflits, mais l'amour couvre tous les torts » (Proverbes 10:12), il faut ignorer les péchés de nos proches. Autrement dit, certains croient qu'il est acceptable de rester silencieux face aux péchés commis contre nous. C'est un mensonge de Satan.

La Bible nous enseigne que l'amour implique la bienveillance, c'est-à-dire couvrir les fautes. Mais le pardon ne signifie pas fermer les yeux sur le péché. Bien au contraire, avec amour, douceur et patience, nous devons faire part de nos torts à ceux qui nous offensent, et seulement après leur pardonner lorsqu'ils se repentent, sans garder de rancœur.

Rester silencieux au nom de l'amour est fondamentalement dysfonctionnel, voire dangereux. Les couples ou les églises qui cachent les problèmes sous le prétexte de l'amour finissent par découvrir que « tes péchés te trouveront » (Nombres 32:23). Le véritable amour biblique se réjouit de la vérité, expose le mal, mais pardonne aussi rapidement.

→ QUESTIONS - N'évite jamais un conflit

Questions de compréhension

1. En matière de conflits, à quel point l'Église devrait-elle être différente du monde ?
2. Quels sont les deux passages bibliques qui nous donnent les règles d'or pour résoudre les conflits dans l'Église ?
3. Lorsque nous avons un conflit, quelles sont les quatre choses que nous ne pouvons absolument jamais faire ?
4. Quelles sont certaines des raisons pour lesquelles nous ne pouvons jamais ignorer quelqu'un avec qui nous avons un conflit ?
5. Selon Jésus, qui devrait faire le premier pas lorsqu'il y a un conflit ?
6. Pourquoi est-il dangereux de garder en soi même le plus léger ressentiment ?
7. Comment l'auteur définit-il les commérages ?
8. Quelles sont toutes les conséquences des commérages ?
9. Selon la Bible, à quelle vitesse un conflit devrait-il être résolu ?
10. Quel est l'unique signe qui montre qu'un conflit est véritablement résolu ?
11. Si deux personnes ne peuvent pas résoudre le conflit entre elles, que devraient-elles faire ?
12. Quel genre de tierce personne devrait aider lorsqu'une aide extérieure est nécessaire dans un conflit ?
13. Pourquoi les responsables de l'église doivent-ils intervenir si le conflit n'est toujours pas résolu ?
14. Que devrait-il arriver à quelqu'un qui refuse même d'écouter les responsables de l'église ?
15. Quelles bénédictions viennent lorsqu'une église oblige tous ses membres à résoudre leurs conflits ?
16. Quelle est la différence entre un profond désaccord et un conflit ?
17. Quelle excuse certains chrétiens donnent-ils habituellement lorsqu'ils refusent de confronter quelqu'un ? Pourquoi est-ce faux ?



Questions d'application

1. **Y a-t-il quelqu'un avec qui tu as un conflit non résolu ? Si oui, quand iras-tu parler à cette personne ?**



2. **Lorsque tu as un conflit avec quelqu'un, as-tu tendance à ignorer cette personne, à garder du ressentiment, à faire des commérages ou à attendre ? Vois-tu ce qu'il y a de mauvais dans chacune de ces réactions ?**

3. **As-tu tendance à éviter les conflits ou à les affronter ? Pourquoi ?**

4. **As-tu déjà parlé négativement de quelqu'un avant d'avoir d'abord parlé à cette personne ? Si oui, que devrais-tu faire maintenant ?**

5. **Si tu ne peux pas résoudre un conflit avec cette personne, seras-tu suffisamment humble pour demander l'aide d'un ou deux chrétiens mûrs ? Si non, pourquoi ?**

6. **Quelles sont toutes les raisons que tu te donnes pour garder le silence lorsqu'il y a un conflit ? Que feras-tu différemment la prochaine fois ?**

Réponses

1. **En matière de conflits, à quel point l'Église devrait-elle être différente du monde ?**

   En dehors de l'Église, les conflits non résolus, les commérages, les critiques et le ressentiment sont normaux. Dans l'Église, ils ne sont pas acceptables.

2. **Quels sont les deux passages bibliques qui nous donnent les règles d'or pour résoudre les conflits dans l'Église ?**

   Matthieu 5:23–24 et Matthieu 18:15–17.

3. **Lorsque nous avons un conflit, quelles sont les quatre choses que nous ne pouvons absolument jamais faire ?**

   - Ne jamais ignorer la personne.
   - Ne jamais garder de ressentiment en soi.
   - Ne jamais faire de commérages.
   - Ne jamais attendre.

4. **Quelles sont certaines des raisons pour lesquelles nous ne pouvons jamais ignorer quelqu'un avec qui nous avons un conflit ?**

   • Jésus nous ordonne de prendre l'initiative.

   • Refuser de le faire est une désobéissance.

   • C'est peut-être nous qui devons demander pardon et nous repentir.

5. **Selon Jésus, qui devrait faire le premier pas lorsqu'il y a un conflit ?**

   Si tu sais que quelqu'un a quelque chose contre toi, tu dois aller voir cette personne.

6. **Pourquoi est-il dangereux de garder en soi même le plus léger ressentiment ?**

   L'amertume grandira de plus en plus dans ton cœur et finira par créer des problèmes dans l'église.

7. **Comment l'auteur définit-il les commérages ?**

   Parler négativement de quelqu'un dans son dos avant d'avoir d'abord parlé à cette personne. Même demander conseil à un autre chrétien ou à ton pasteur avant de parler à cette personne constitue un commérage.

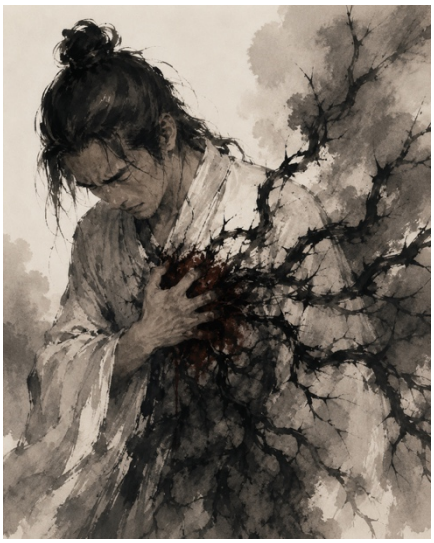

8. **Quelles sont toutes les conséquences des commérages ?**

   • C'est un péché extrêmement grave.

   • Cela conduit à des divisions.

   • Ceux qui créent des divisions seront jetés dans l'étang de feu.

9. **Selon la Bible, à quelle vitesse un conflit devrait-il être résolu ?**

   Immédiatement. Ne laisse pas passer une autre journée avec des sentiments négatifs dans ton cœur.

10. **Quel est l'unique signe qui montre qu'un conflit est véritablement résolu ?**

    Les deux personnes ont de bons sentiments l'une envers l'autre, sans qu'aucun sentiment négatif ne subsiste.

11. **Si deux personnes ne peuvent pas résoudre le conflit entre elles, que devraient-elles faire ?**

    Faire appel à un ou deux chrétiens mûrs, sages et neutres pour aider à résoudre le conflit.

12. **Quel genre de tierce personne devrait aider lorsqu'une aide extérieure est nécessaire dans un conflit ?**

    Quelqu'un de mûr, sage et neutre, qui aime les deux personnes et n'a rien contre l'une ou l'autre.

13. **Pourquoi les responsables de l'église doivent-ils intervenir si le conflit n'est toujours pas résolu ?**

    Ils ont la sagesse et l'autorité finale pour décider quel est le problème, qui a péché et ce qu'il faut faire.



14. **Que devrait-il arriver à quelqu'un qui refuse même d'écouter les responsables de l'église ?**

    Cette personne doit quitter l'église.

15. **Quelles bénédictions viennent lorsqu'une église oblige tous ses membres à résoudre leurs conflits ?**

    - Les chrétiens apprennent à résoudre les conflits.
    - Les chrétiens timides deviennent courageux et apprennent à s'affirmer.
    - Les chrétiens orgueilleux et insensibles deviennent humbles.
    - L'unité est renforcée et Satan est empêché de diviser l'église.
    - Les couples qui ont des conflits non résolus reçoivent de l'aide, ce qui apporte la réconciliation et améliore leur mariage.
    - Les parents peu sages ou durs sont obligés d'écouter des personnes extérieures.
    - Les enfants désobéissants et irrespectueux sont obligés d'écouter des personnes extérieures.

16. **Quelle est la différence entre un profond désaccord et un conflit ?**

    Un désaccord est une différence d'opinion ou de décision. Un conflit survient lorsque quelqu'un pèche contre nous ou nous traite d'une manière dépourvue d'amour ou pécheresse. Les conflits doivent être résolus.

17. **Quelle excuse certains chrétiens donnent-ils habituellement lorsqu'ils refusent de confronter quelqu'un ? Pourquoi est-ce faux ?**

    Certains chrétiens croient que l'amour couvre les péchés et gardent donc le silence. C'est un mensonge. C'est dysfonctionnel et dangereux, et nos péchés finiront par nous rattraper.

2. RÉSOUS EFFICACEMENT TOUS LES CONFLITS



Souvent, dans les conflits, le problème n'est pas tant la cause que la manière dont on le résout. En d'autres termes, tout conflit peut être résolu si l'on en a la volonté et la sagesse de savoir comment s'y prendre. Voici quelques principes simples pour résoudre efficacement n'importe quel problème. Ils sont simples, mais il faut la discipline de les appliquer systématiquement, jusqu'à ce qu'ils deviennent une seconde nature.

Quand tu dois résoudre un problème

Avant de présenter un problème :

1. Résous le conflit dès que possible
2. Mais calme-toi et prie
3. Sois bref

1. Résolve le conflit rapidement, sinon la situation ne fera qu'empirer.

2. Avant la conversation, prends le temps de te calmer et de prier, car tes émotions pourraient nuire à la clarté de ton propos.

3. Sois concis, limite-toi à 3 minutes. Si tu as besoin de plus de temps pour expliquer le problème, c'est que tu n'en as pas saisi l'essence.

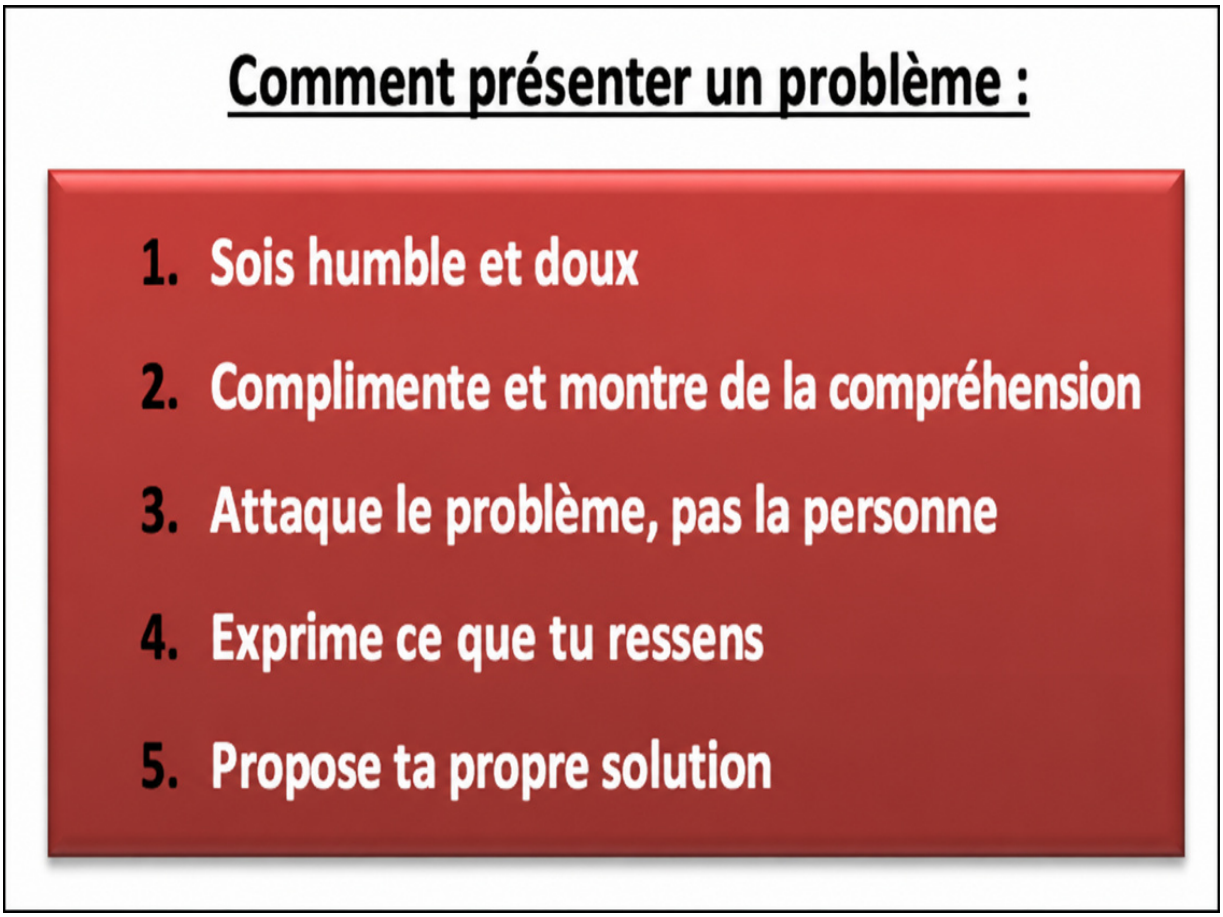

1) **<u>Sois humble et doux.</u>**
Sois ouvert à l'idée que tu pourrais te tromper. (« Peut-être que je ne comprends pas tout, etc… ») Si tu ne crois pas sincèrement que tu pourrais avoir tort, tu risques d'être perçu comme hypocrite et manipulateur, ce que les gens ressentent souvent. N'oublie pas que la façon dont tu parles est plus importante que ce que tu as à dire. Ton ton de voix, ton volume, tes expressions faciales et ton langage corporel sont essentiels. N'oublie pas que la langue peut briser les os (Proverbes 25:15).

2) **<u>Dis quelque chose de positif sur la personne.</u>**
Fais preuve d'empathie pour ses motivations avant de critiquer et montre que tu la comprends. Par exemple, tu pourrais dire : « Je suis sûr que tu ne voulais pas agir ainsi puisque tu es une personne intelligente, mais… ». Jésus, lorsqu'il critiquait une église dans l'Apocalypse, commençait toujours par quelque chose de positif.

3) **<u>Critique l'action et jamais la personne.</u>**
Fais tout pour distinguer la personne de ses actions ou paroles, afin qu'elle ne se sente pas attaquée personnellement. Par exemple, au lieu de dire : « Tu es irresponsable », dis plutôt : « La façon dont tu t'es comporté n'était pas très réfléchie ».

4) **<u>Essaie d'expliquer précisément ce que tu ressens.</u>**
Utilise des mots émotionnels pour que l'autre personne veuille te comprendre, par exemple : « Je me sens frustré, découragé, etc. ». Présenter tes sentiments n'est pas une manipulation, mais une façon pour l'autre personne de voir comment tu perçois le problème. Parfois, les gens peuvent reconnaître le problème sans se rendre compte à quel point tu te sens mal. C'est particulièrement vrai dans la dynamique hommes/femmes.

5) **<u>Montre ce qu'il aurait pu faire correctement ou mieux.</u>**
Présenter le problème est une chose, mais proposer la solution en est une autre ! Apporte ta solution de manière pratique, respectueuse et indirecte, par exemple : « Si j'étais toi, j'aurais fait ceci et cela », « Ne serais-tu pas d'accord que faire ceci et cela aurait été mieux ? », ou « Qu'en penses-tu si tu faisais ceci ou cela ? ».

Exemple selon les 5 règles ci-dessus :

Mon cher mari,

1) Peut-être que j'ai manqué une information importante et que je me trompe.

2) Tout d'abord, je veux que tu saches que j'apprécie vraiment ton travail acharné pour nous, et je suis sûr que tu étais très fatigué. Donc, je comprends que tu avais besoin de te détendre et que tu voulais être seul avec tes amis.

3) Je n'ai jamais reçu un seul appel pour m'informer de tes projets et j'ai attendu 3 heures ici sans savoir où tu étais, ni ce qui t'était arrivé.

4) Je ne me sens pas du tout bien et surtout pas respecté.

5) Ça aurait été très bien si tu m'avais appelé pour me prévenir. J'aurais pu planifier les choses différemment avec toute la soirée, le repas et les enfants.



Quand quelqu'un te présente son problème

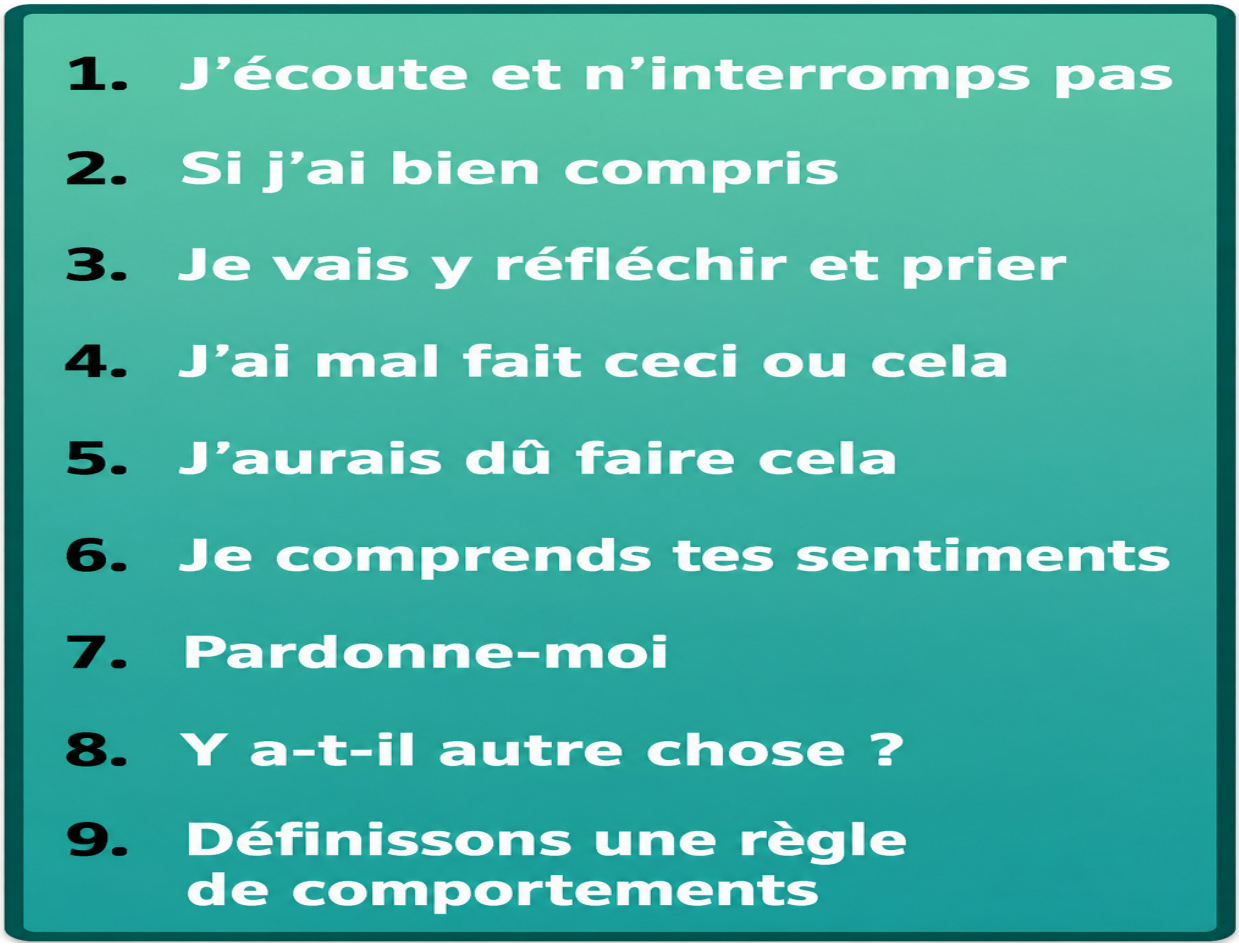

1. **Écoute attentivement** et pose uniquement des questions pour mieux comprendre ce que l'autre personne a dit. N'interromps jamais ! (Ce n'est ni poli ni respectueux.) Évite de discuter ou de te justifier. Ne rejette pas la critique en rajoutant un autre problème du genre : « OK, mais toi, tu as cet autre problème », c'est de la communication du jardin d'enfants ! Ne parle que lorsque l'autre personne a fini, puis dis ce qui suit :

2. **Répète dans tes propres mots ce que tu as compris** (« Si je t'ai bien compris, tu as dit ceci et cela, non ? »). S'il confirme, et que tu vois immédiatement le problème, excuse-toi. Sinon, passe à l'étape suivante.

3. **Prends le temps de réfléchir et de prier**. Demande à l'autre personne un délai précis pour réfléchir au problème, par exemple : « Peux-tu me laisser 10 minutes (ou 1 heure) pour y réfléchir ? » (Évite les formules vagues !) Selon Éphésiens 4:26-27, cela doit être fait le même jour, sauf si la fatigue risque d'empirer les choses.

4. **Explique précisément ce que tu as mal fait**, avec des faits détaillés, montrant que tu comprends clairement ce qui n'allait pas, et non des généralités.

5. « **J'aurais dû faire ceci et cela** » (Cela montre que tu comprends non seulement ce qui n'allait pas, mais aussi ce que tu aurais dû faire correctement).

6. « **Je comprends ce que tu ressens** » (Si tu peux lui dire exactement ce qu'il pourrait ressentir, cela lui montrera que tu tiens sincèrement à lui).

7. « **Pardonne-moi s'il te plaît** »

8. « **Y a-t-il autre chose que tu veux que je fasse à ce sujet ?** » (Si tu es vraiment désolé, tu dois être prêt à ce que tes mots ne suffisent pas, et que l'autre personne puisse vouloir que tu fasses quelque chose pour réparer ton erreur).

9. **Définis et écris une règle de comportement qui a résulté de ce conflit**. C'est particulièrement important dans une famille ou toute nouvelle relation, afin de pouvoir y réfléchir davantage, prier et être prêt si la même situation se reproduit.

Exemple selon les 8 règles ci-dessus :

Ma chère épouse,

1) J'ai écouté très attentivement ce que tu m'as dit.

2) Si j'ai bien compris, tu ne te sens pas respectée que je ne t'aie pas appelée avant de sortir avec mes amis et qu'en conséquence tu aurais pu planifier les choses différemment ? (Elle dit : oui, alors tu t'excuses).

3) Peux-tu me laisser ce nombre de minutes pour réfléchir et prier à ce sujet ? (Si nécessaire, peut-être que ce n'est pas le cas)

4) C'était insensible de ma part de partir avec mes amis sans t'appeler.

5) J'aurais dû t'appeler.

6) Je comprends que tu ne te sentes pas du tout respectée.

7) Je suis sincèrement désolé, pardonne-moi.

8) Y a-t-il autre chose que tu veux que je fasse à ce sujet ?

9) J'écris une règle familiale pour moi (« J'informe toujours ma femme de mes projets quand je sors avec mes amis »)

If you can repeat in your own terms what the other person told you,

And then he confirms that you have correctly understood him,

Then you have solved a huge part of the conflict!

→ QUESTIONS - Résoudre efficacement tous les conflits

Questions de compréhension

1. **Dans un conflit, qu'est-ce qui est le plus important : le problème lui-même ou la manière dont nous le résolvons ? Pourquoi ?**



2. **Pourquoi ne devrais-tu jamais retarder la résolution d'un conflit ?**
3. **Pourquoi devrais-tu te calmer et prier avant de présenter ton problème ?**
4. **Lorsque tu présentes ton problème, combien de temps cela devrait-il prendre ? Et que révèle le fait d'avoir besoin de plus de temps ?**
5. **En résumé, quelles sont les trois choses que tu devrais faire avant de présenter ton problème ?**
6. **Concrètement, comment devrais-tu parler lorsque tu présentes ton problème ?**
7. **Quelle est la chose que Jésus a dite à toutes les églises dans le livre de l'Apocalypse ? Et qu'est-ce que cela nous enseigne ?**
8. **Pourquoi devrais-tu distinguer la personne de son mauvais comportement ?**
9. **Lorsque tu présentes ton problème, pourquoi est-il important d'exprimer ce que tu ressens personnellement à ce sujet ?**
10. **Lorsque tu présentes ton problème, pourquoi devrais-tu également expliquer comment les choses auraient dû être faites ?**
11. **En résumé, quels sont les cinq principes fondamentaux que tu devrais garder à l'esprit lorsque tu présentes ton problème ?**
12. **Dès que quelqu'un te présente son problème, quelle est la chose que tu devrais toujours faire et celle que tu ne devrais jamais faire ?**
13. **Lorsque quelqu'un te présente son problème, quel est le seul type de questions que tu devrais poser ?**
14. **Lorsque quelqu'un te présente son problème, pourquoi devrais-tu répéter avec tes propres mots ce que tu as compris de ce qu'il a dit ?**

15. **Après que quelqu'un t'a présenté son problème, pourquoi est-il important de demander un délai précis pour y réfléchir ?**

16. **Un problème devrait normalement être résolu le jour même. Y a-t-il une exception à cela ?**

17. **Lorsque tu présentes tes excuses, pourquoi devrais-tu expliquer précisément ce que tu as fait de mal ?**

18. **Lorsque tu présentes tes excuses, pourquoi devrais-tu expliquer ce que tu aurais dû faire à la place ?**

19. **Pourquoi devrais-tu demander : « Y a-t-il autre chose que tu veux que je fasse à ce sujet ? »**

20. **Pourquoi devrais-tu mettre par écrit une règle de comportement à la fin du processus ?**

21. **En résumé, quelles sont toutes les choses que tu devrais faire lorsque quelqu'un te présente son problème ?**

Questions d'application

1. **La prochaine fois, juste avant de présenter un problème, quelles sont les choses que tu feras et que tu ne faisais pas vraiment jusqu'à présent ? Pourquoi ?**

2. **Quelles sont les choses que tu pourrais améliorer dans ta communication verbale, émotionnelle et physique lorsque tu présentes un problème ?**

Considère les cinq principes suivants pour présenter un problème :

- être humble et doux
- dire quelque chose de positif au sujet de la personne
- critiquer l'action et non la personne
- expliquer ce que tu ressens
- montrer comment les choses auraient dû être faites



3. **Parmi les principes ci-dessus, lesquels ne mettais-tu pas en pratique jusqu'à présent ? Pourquoi ?**

4. **En dehors de ceux-là, quels autres principes seront les plus difficiles pour toi à mettre en pratique ? Pourquoi ?**

5. **Lesquels aimes-tu le plus ? Pourquoi ?**

Considère les principes suivants lorsque quelqu'un te présente un problème :

- écouter attentivement
- poser des questions uniquement pour mieux comprendre
- ne pas interrompre
- ne pas argumenter
- ne pas se justifier
- répéter ce que tu as compris
- prendre du temps pour réfléchir et prier si nécessaire
- expliquer précisément ce que tu as fait de mal
- expliquer ce que tu aurais dû faire à la place
- montrer que tu comprends les sentiments de l'autre personne
- demander pardon
- demander s'il y a autre chose que tu devrais faire
- mettre par écrit une règle de comportement



6. **Parmi les principes ci-dessus, lesquels ne mettais-tu pas en pratique jusqu'à présent ? Pourquoi ?**
7. **En dehors de ceux-là, quels autres principes seront les plus difficiles pour toi à mettre en pratique ? Pourquoi ?**
8. **Lesquels aimes-tu le plus ? Pourquoi ?**

Réponses

1. **Dans un conflit, qu'est-ce qui est le plus important : le problème lui-même ou la manière dont nous le résolvons ? Pourquoi ?**

   La manière dont nous le résolvons est plus importante, parce que, dans la plupart des conflits, le véritable problème n'est pas ce qui a déclenché le conflit, mais la manière dont nous le résolvons.

   Avant de présenter ton problème

2. **Pourquoi ne devrais-tu jamais retarder la résolution d'un conflit ?**

Parce que le fait de la retarder ne fera qu'aggraver les choses.

3. **Pourquoi devrais-tu te calmer et prier avant de présenter ton problème ?**

   Parce que tes émotions peuvent gâcher la manière dont tu présentes les choses.

4. **Lorsque tu présentes ton problème, combien de temps cela devrait-il prendre ? Et que révèle le fait d'avoir besoin de plus de temps ?**

   Cela ne devrait pas prendre plus de trois minutes. Si tu as besoin de plus de temps, cela révèle que tu ne comprends pas l'essence du problème.

5. **En résumé, quelles sont les trois choses que tu devrais faire avant de présenter ton problème ?**

   • Ne retarde pas la résolution du conflit.

   • Calme-toi et prie avant la conversation.

   • Sois prêt à présenter le problème brièvement et clairement.

   Comment présenter ton problème

6. **Concrètement, comment devrais-tu parler lorsque tu présentes ton problème ?**

   Tu devrais parler avec humilité et douceur, avec le ton de voix, le volume, l'expression du visage et le langage corporel appropriés.

7. **Quelle est la chose que Jésus a dite à toutes les églises dans le livre de l'Apocalypse ? Et qu'est-ce que cela nous enseigne ?**

   Il a d'abord dit quelque chose de positif à leur sujet. Cela nous enseigne à dire quelque chose de positif avant de critiquer quelqu'un.

8. **Pourquoi devrais-tu distinguer la personne de son mauvais comportement ?**

   Afin que la personne n'ait pas l'impression que tu l'attaques en tant que personne.

9. **Lorsque tu présentes ton problème, pourquoi est-il important d'exprimer ce que tu ressens personnellement à ce sujet ?**

   Parce que l'autre personne peut reconnaître le problème sans avoir aucune idée de l'intensité de ce que tu ressens à ce sujet.

10. **Lorsque tu présentes ton problème, pourquoi devrais-tu également expliquer comment les choses auraient dû être faites ?**

    Parce que présenter le problème est une chose, mais expliquer comment les choses auraient dû être faites donne une manière pratique et respectueuse d'aller de l'avant.

11. **En résumé, quels sont les cinq principes fondamentaux que tu devrais garder à l'esprit lorsque tu présentes ton problème ?**



- Donne une impression d'humilité et de douceur.
- Dis quelque chose de positif au sujet de la personne.
- Critique l'action, pas la personne.
- Explique ce que tu ressens.
- Montre ce qu'elle aurait pu faire correctement ou mieux.

Lorsque quelqu'un te présente son problème

12. **Dès que quelqu'un te présente son problème, quelle est la chose que tu devrais toujours faire et celle que tu ne devrais jamais faire ?**

Tu devrais toujours écouter attentivement, et tu ne devrais jamais interrompre. Tu ne devrais pas non plus argumenter ni te justifier.

13. **Lorsque quelqu'un te présente son problème, quel est le seul type de questions que tu devrais poser ?**

Des questions qui t'aident à mieux comprendre ce que l'autre personne a dit.

14. **Lorsque quelqu'un te présente son problème, pourquoi devrais-tu répéter avec tes propres mots ce que tu as compris de ce qu'il a dit ?**

Pour t'assurer que tu l'as correctement compris.

15. **Après que quelqu'un t'a présenté son problème, pourquoi est-il important de demander un délai précis pour y réfléchir ?**

Parce que l'autre personne a besoin de savoir clairement quand tu reviendras pour résoudre le problème et de ne pas rester avec quelque chose de vague.

16. **Un problème devrait normalement être résolu le jour même. Y a-t-il une exception à cela ?**

Oui. L'exception est lorsque tu es tellement fatigué qu'essayer de résoudre le conflit tard dans la soirée risque d'aggraver les choses.

17. **Lorsque tu présentes tes excuses, pourquoi devrais-tu expliquer précisément ce que tu as fait de mal ?**

Parce que des détails précis montrent clairement que tu as compris ce qui était mal, alors que des généralités vagues peuvent vouloir dire presque n'importe quoi et ne montrent pas une véritable compréhension.

18. **Lorsque tu présentes tes excuses, pourquoi devrais-tu expliquer ce que tu aurais dû faire à la place ?**

    Parce que cela montre non seulement ce qui était mal, mais aussi comment tu aurais dû agir correctement.

19. **Pourquoi devrais-tu demander : « Y a-t-il autre chose que tu veux que je fasse à ce sujet ? »**

    Parce que si tu es réellement désolé, tu devrais être prêt à faire davantage qu'à prononcer des paroles, et l'autre personne peut vouloir que tu fasses quelque chose pour réparer les dégâts que tu as causés.

20. **Pourquoi devrais-tu mettre par écrit une règle de comportement à la fin du processus ?**

    Afin que tu puisses y réfléchir davantage, prier à ce sujet et être prêt lorsque la même situation se présentera de nouveau.

21. **En résumé, quelles sont toutes les choses que tu devrais faire lorsque quelqu'un te présente son problème ?**

    - Écoute attentivement.
    - Pose des questions uniquement pour mieux comprendre.
    - N'interromps pas.
    - N'argumente pas.
    - Ne te justifie pas.
    - Répète avec tes propres mots ce que tu as compris.
    - Prends un délai précis pour réfléchir et prier, si nécessaire.
    - Explique précisément ce que tu as fait de mal.
    - Explique ce que tu aurais dû faire à la place.
    - Montre que tu comprends ce que l'autre personne ressent.
    - Demande pardon.
    - Demande s'il y a autre chose que tu devrais faire.

    Mets par écrit une règle de comportement pour l'avenir.



3. PARDONNE



Résoudre un conflit, c'est arrêter de se disputer et choisir d'être en bons termes. Cependant, la douleur du ressentiment, voire de l'amertume, peut persister et se répéter dans ton cœur. À ce moment-là, tu dois choisir : rester esclave de ces sentiments ou les laisser partir. C'est ça, le pardon. Avant de pardonner, il faut d'abord dissiper les malentendus sur ce que le pardon n'est PAS.

Ce que le pardon n'est PAS

- **Le pardon n'est pas un sentiment**.
  C'est une décision. Si tu attends jusqu'à ce que tu aies l'envie de pardonner, tu ne le feras probablement jamais !

- **Le pardon n'est pas une faiblesse**.
  Il faut beaucoup de force pour reconnaître sa propre douleur et la laisser partir.

- **Le pardon n'est pas une échappatoire**
  Ce n'est pas faire semblant que rien ne s'est passé.

- **Le pardon ne masque pas les fautes**.
  Ce n'est jamais une excuse, une minimisation ou même une justification du tort. Nous pouvons pardonner à la personne sans innocenter ce qu'elle a fait.

- **Le pardon, ce n'est pas forcément faire confiance.**
  Le pardon doit être donné librement, mais la confiance doit être méritée. Il est tout à fait possible de ne plus jamais faire confiance après certains torts, et cela est légitime.

- **Le pardon ce n'est pas forcément oublier.**
  Certaines choses ne seront jamais oubliées, et dans certains cas, elles ne devraient jamais l'être et cela afin que nous devenions plus sages. Le pardon ne consiste donc pas tant à essayer d'oublier, mais plutôt à essayer de ne pas se souvenir de certaines choses. Pour dire les choses différemment, on ne choisit plus à effacer le souvenir, mais on choisit de ne plus le raviver.

- **Le pardon ne veut pas forcément dire que la relation sera restaurée**.
  Souvent on veut pardonner afin de se créer un espoir que les choses reviendront comme elles étaient. Cela n'arrivera peut-être jamais

- **Le pardon n'est jamais conditionnel.**
  Il ne dépend pas des excuses, du pardon demandé, ni même du changement de l'autre personne. Tu pardonnes indépendamment d'elle.

Ce qu'est le pardon



- **Arrête d'attendre quoi que ce soit en retour de l'autre personne**. Comme le dit Matthieu 6.12, nous devons pardonner à nos débiteurs. Le pardon va au-delà des dettes financières, il englobe les dettes émotionnelles, relationnelles et psychologiques. Chaque fois que nous pensons que quelqu'un nous doit de l'amour, du respect ou de la compréhension, nous lui demandons de rembourser sa dette d'amour. Pardonner, c'est renoncer à cette attente. Si la personne est prête à faire sa part, tant mieux, mais si ce n'est pas le cas, nous choisissons

d'abandonner nos attentes. Cesser d'attendre que les autres nous traitent bien est l'essence même du pardon.

- **Décide de ne pas ruminer le passé**. Arrête de rejouer le problème en boucle ! Appuie sur le bouton stop !

- **Choisis de donner à cette personne quelque chose qu'elle ne mérite absolument pas**. Rappelle-toi que Dieu t'a pardonné tout ce que tu as fait de mal, et que tu n'étais absolument pas digne de ce pardon ! N'oublie pas non plus que tu feras toujours des erreurs et que tu souhaites être traité de la même manière que tu choisis de traiter les autres maintenant.

- **Renonce à ton droit de punir cette personne**. Décide de ne plus revenir sur cet incident et de l'utiliser contre elle. En gros, laisse Dieu s'en occuper.

- **Fais confiance à Dieu pour que quelque chose de bon en découle**. Même si tu ne vois rien de bon pour l'instant, peut-être qu'à l'avenir tu aimeras les gens différemment, peut-être que quelque chose arrivera à cette personne qui la changera, peut-être que des bénédictions cachées viendront de tout cela…



→ QUESTIONS - Le pardon

Questions de compréhension et d'application réunies

1. Devrais-tu attendre de te sentir bien avant de pardonner ?

Non. Le pardon n'est pas un sentiment. C'est une décision. Si tu attends d'avoir envie de pardonner, tu ne le feras probablement jamais.

2. **As-tu l'impression que tu paraîtras faible si tu pardonnes ?**

   Le pardon n'est pas une faiblesse. Il faut de la force pour reconnaître sa propre douleur et la laisser partir.



3. **As-tu l'impression que le véritable pardon consiste à agir comme si rien ne s'était passé ?**

   Non. Le pardon n'est pas une fuite. Il ne consiste pas à faire comme si cela ne s'était jamais produit.

4. **As-tu l'impression que tu pourras mieux pardonner à quelqu'un si tu comprends ses motivations ?**

   Non. Pardonner ne consiste pas à excuser, à justifier ou à couvrir le mal commis. Nous pouvons pardonner à la personne sans excuser son acte.

5. **As-tu l'impression que si tu pardonnes vraiment à quelqu'un, tu devrais alors lui faire de nouveau confiance ?**

   Non. Pardonner ne signifie pas faire confiance. Le pardon devrait être accordé librement, mais la confiance doit se mériter.

6. **As-tu l'impression que le véritable pardon consiste à être capable d'oublier totalement ?**

   Non. Pardonner ne signifie pas nécessairement oublier. Certaines choses ne seront jamais oubliées et, dans certains cas, elles ne devraient pas l'être afin que nous devenions plus sages.

7. **En ce qui concerne le pardon, quelle est la différence entre essayer d'oublier et essayer de ne pas se souvenir ?**

   Le pardon consiste moins à essayer d'oublier qu'à essayer de ne pas se remémorer.

8. **Devons-nous pardonner afin que la relation s'améliore ?**

   Non. Le pardon n'est pas l'espoir de restaurer la relation. Cela peut ne jamais arriver.

9. **À quel point l'autre personne doit-elle changer pour que tu puisses lui pardonner ?**

   Le pardon n'est jamais conditionnel. Il ne dépend pas du fait que l'autre personne présente ses excuses, demande pardon ou même change.

10. **Quel est le problème lorsque nous attendons des gens qu'ils se comportent envers nous d'une certaine manière ?**

Chaque fois que nous estimons que quelqu'un nous doit de l'amour, du respect ou de la compréhension, nous demandons à cette personne de nous rembourser sa dette d'amour envers nous.

11. **Pouvons-nous pardonner à quelqu'un tout en continuant à attendre de cette personne qu'elle nous traite bien ?**

    Non. Pardonner, c'est annuler cette attente. Cesser d'attendre des gens qu'ils nous traitent bien est l'essence du pardon.

12. **Quel est le problème lorsque nous revenons sans cesse sur ce qui nous a blessés ?**

    Cela rejoue continuellement le problème dans notre esprit. Nous devons cesser de ressasser ce qui s'est passé et appuyer sur le bouton d'arrêt.

13. **Les gens doivent-ils être dignes de notre pardon ?**

    Non. Pardonner signifie donner à cette personne quelque chose qu'elle ne méritait absolument pas.

14. **Si tu pardonnes, peux-tu encore souhaiter que l'autre personne subisse les conséquences de son péché ?**

    Non. Tu renonces à ton droit de punir cette personne. Tu laisses Dieu s'occuper d'elle.

15. **Pourquoi est-il important de faire confiance à Dieu lorsque nous pardonnons à quelqu'un ?**

    Parce que, même si pour l'instant nous ne voyons absolument rien de bon dans tout cela, nous pouvons faire confiance à Dieu et croire que quelque chose de bon en sortira.



8 - GRANDIS DANS TES DONS SPIRITUELS



L'une des plus grandes joies de la vie est de découvrir et de développer ses dons. S'engager dans des activités pour lesquelles nous n'avons ni talent ni affinité mène souvent à la frustration et au désastre. Il est donc essentiel de trouver ce qui nous passionne, car avec la discipline et la persévérance, nous pouvons exceller et connaître le succès. Comme le dit le proverbe : « Vois-tu quelqu'un d'habile dans son travail ? Il se tiendra devant les rois ; il ne se tiendra pas devant des hommes obscurs » (Proverbes 22:29). Si nous excellons dans nos capacités, Dieu nous promet une grande autorité et une grande prospérité.

Pour développer tes dons spirituels, applique donc les 7 principes fondamentaux suivants :

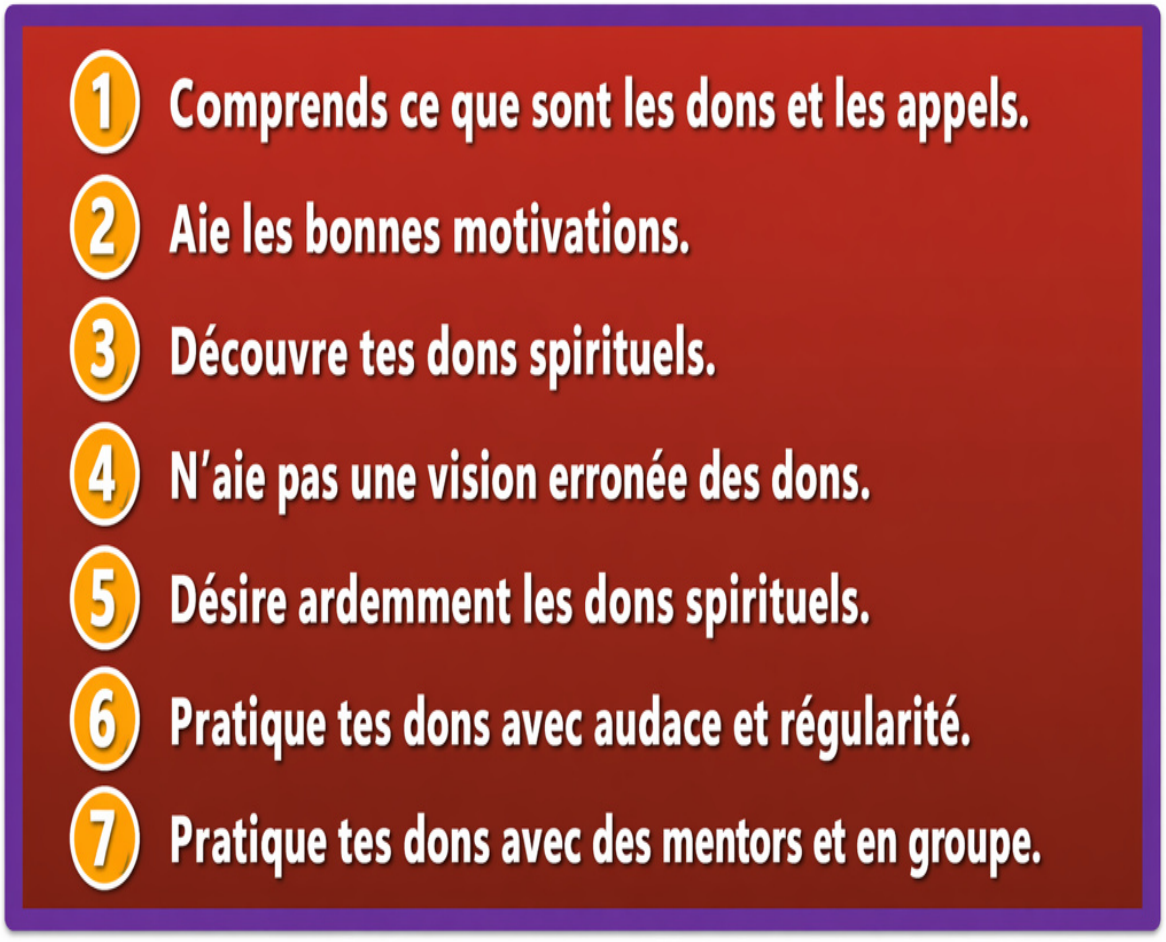

1. COMPRENDS CE QUE SONT LES DONS ET LES APPELS !

Manifestations-dons-appels

1 Corinthiens 12 : 4-6 montre qu'il existe 3 niveaux progressifs de la façon dont l'Esprit fonctionne :

1. Manifestations

2. Dons

3. Appels



<u>Les manifestations</u> sont des expériences ponctuelles et occasionnelles qui permettent à quelqu'un de percevoir l'œuvre de l'Esprit.

Par exemple, tu peux prier pour les malades, mais ne constater une guérison qu'une ou deux fois par an. De même, tu peux délivrer une parole prophétique, mais cela reste rare, environ une fois tous les six mois. En d'autres termes, le Saint-Esprit peut agir à travers toi dans certains domaines, mais cela n'est ni fréquent ni prévisible, et c'est généralement inattendu.

<u>Les dons</u> sont d'un autre niveau. Si tu cherches activement des manifestations dans certains domaines, elles deviendront de plus en plus fréquentes. Avec de la pratique, ces événements finiront par se produire régulièrement, et les gens diront alors que tu as un don.

Par exemple, en priant pour les malades, tu observeras fréquemment des guérisons. Tes prophéties seront la plupart du temps justes. Le succès te viendra naturellement. À ce stade, on peut affirmer que tu possèdes un don, tu n'auras pas besoin de l'annoncer, ton entourage témoignera que tu as un don et il te sollicitera pour cela.

<u>Les appels</u> sont le dernier niveau où ton don atteint un niveau si fort que tu ressens le besoin de l'utiliser à plein temps. Cela est décrit comme ayant un appel ou un ministère.

Si tes dons de guérison et de leadership sont marqués, tu seras naturellement attiré par une carrière d'évangéliste à temps plein. Un don de prophétie puissant te conduira vers le ministère de prophète. Avec un don d'enseignement exceptionnel, tu envisageras une carrière d'enseignant. Si tu possèdes un don spécifique pour le service, que ce soit auprès des enfants, dans des domaines techniques ou musicaux, tu seras peut-être amené à devenir diacre. Enfin, si tu as le don d'enseigner et de pasteur, et que tu as démontré de bonnes qualités de dirigeant au sein de ta propre famille, tu pourrais un jour devenir pasteur.

Le Nouveau Testament présente 6 types différents d'appels (apôtres, évangélistes, pasteurs, prophètes, enseignants, diacres) et ils sont précisément décrits aux pages 545-559

Les étapes et les dualités des appels

La première étape, qui peut s'étendre sur plusieurs années, consiste à développer progressivement tous les dons liés à sa vocation.



La deuxième étape intervient lorsqu'une personne a rempli toutes les conditions bibliques pour être officiellement reconnue. Par exemple, quelqu'un peut exercer pendant de nombreuses années la fonction de « futur » pasteur ou diacre, même si ses enfants ne sont pas encore adultes. Une fois qu'il aura démontré sa capacité à bien diriger sa famille, il pourra être officiellement nommé par sa congrégation comme pasteur ou diacre « biblique ».
Il est important de souligner que, contrairement aux pasteurs et diacres, qui doivent obtenir une « reconnaissance officielle » de leurs qualités morales et de leur aptitude à diriger leur famille, les quatre autres ministères ne sont pas soumis à cette exigence. Par conséquent, il peut être difficile de déterminer précisément quand ils passent de la première à la seconde étape. Cependant, les résultats parlent d'eux-mêmes. Ainsi, une personne dotée d'une onction surnaturelle, qui a planté de nombreuses églises et y a établi des pasteurs, est considérée comme un évangéliste. De même, une personne régulièrement invitée à prophétiser dans diverses églises en raison de son intégrité et de sa réputation de prophète est reconnue comme telle. Le même principe s'applique aux enseignants.

Il est possible d'avoir 2 appels en même temps :

Il est fréquent que les individus possèdent plusieurs dons puissants, ce qui peut les conduire à avoir 2 appels en même temps ou à différents moments. Par exemple, Pierre était à la fois apôtre et pasteur dans l'église de Jérusalem. De même, la plupart des apôtres étaient également prophètes à cette époque, comme le suggère Éphésiens 2:20. Les pasteurs, quant à eux, doivent non seulement avoir un don pastoral, mais aussi un don d'enseignement, comme l'indique 1 Timothée 3:2. Philippe, quant à lui, a commencé comme diacre avant de devenir évangéliste, comme le montrent Actes 6:5 et le chapitre 8. En général, un don sera plus prédominant que l'autre, ce qui peut amener quelqu'un à exceller d'abord comme enseignant, puis comme pasteur (ou inversement).
Il est possible que tu ne saches pas encore aujourd'hui ce que le Seigneur a prévu pour toi à l'avenir. Ne t'inquiète pas, concentre-toi sur le développement de tes dons, le renforcement de ton caractère et, avec le temps, la direction que le Seigneur te montrera deviendra claire.

2. AIE LES JUSTES MOTIVATIONS

Aime Dieu



Lorsque des enfants sont plus intéressés à recevoir des dons qu'à plaire à leurs parents, cela montre leur niveau de maturité. De la même manière, lorsque des chrétiens sont plus intéressés par l'amour des dons spirituels que par l'amour de leur Père céleste, cela montre quelque chose d'égoïste chez eux.

Malheureusement, il existe des exemples tragiques de chrétiens très doués qui ont eu tellement de succès avec leurs dons qu'au final, ils ont préféré le succès et l'argent qui venaient de leurs dons plutôt que de plaire à Dieu. Un jour, ils entendront Dieu leur dire : « Je ne t'ai jamais connu ! » (Matthieu 7:23). Donc le succès associé à certains dons peut être le plus grand piège de notre vie, car nous commençons à chercher Dieu davantage pour notre propre sécurité financière, notre gloire ou notre propre plaisir que de Le chercher simplement par amour pour Lui.

Cela dit, nous ne disons pas que nous ne devons pas chercher Ses dons, car en réalité nous devrions le faire (1 Corinthiens 14:1), mais nous devons toujours être prêts à examiner les motivations de notre cœur afin que Dieu reste toujours notre premier amour.

Aime les gens

Le but même des dons est d'édifier et d'encourager les autres. Les Corinthiens avaient toutes sortes de dons spirituels à l'œuvre parmi eux, mais en même temps ils étaient égoïstes et insensibles les uns envers les autres. Par exemple, ils parlaient en langues, mais c'était uniquement pour s'édifier eux-mêmes, au lieu de s'édifier mutuellement par une interprétation. Ils prophétisaient, mais ils n'attendaient pas respectueusement leur tour, et c'était le chaos. C'est pourquoi Paul leur écrit que leurs dons étaient vains s'ils n'avaient pas l'amour (1 Corinthiens 13).

Les dons sont fantastiques si nous aimons sincèrement les gens, mais ils peuvent être tellement contre-productifs si nous n'avons pas d'amour ! Nous devrions donc toujours être prêts à nous demander : « Pourquoi est-ce que je fais ce que je fais ? Est-ce que j'aime sincèrement ces gens ? » « Est-ce que je veux vraiment le meilleur pour eux ou suis-je ici juste pour moi-même? » Si tu vois que tu as de mauvaises motivations en utilisant tes dons, alors repens-toi et apprends à aimer les gens inconditionnellement.

3. DÉCOUVRE TES DONS SPIRITUELS

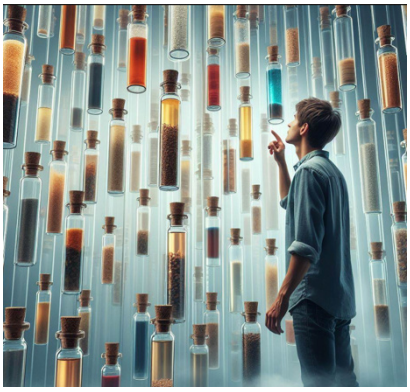

Les dons peuvent être divisés en deux catégories : les dons surnaturels et les dons naturels.

Dons naturels

Les dons naturels sont ceux qui ne nécessitent pas une dimension surnaturelle ou miraculeuse. Par exemple les dons comme enseigner, servir ou ressentir de la compassion font partie de cette catégorie. Ils viennent naturellement, par « défaut », que ce soit à notre naissance ou au moment où nous devenons chrétiens. Chaque chrétien sur terre possède au moins un don « naturel ».

Il est très important de comprendre que les dons naturels ne sont absolument pas inférieurs aux dons surnaturels, comme si quelqu'un ayant des capacités miraculeuses était plus spirituel que les autres chrétiens. Tous les dons ont une importance cruciale pour l'Église, et c'est pourquoi nous avons tous besoin les uns des autres (voir 1 Corinthiens 12)

- Être un leader, dirigeant
- Administration-organisation
- Enseignement (à de petits ou grands groupes, adultes, enfants, personnes ayant des besoins spécifiques, etc.)
- Compassion (capacité supérieure à la moyenne à vraiment ressentir de l'empathie pour ce que les autres ressentent ou souffrent)
- Service (Ce sont des personnes qui aiment vraiment servir, quel qui soit, ce qui peut impliquer des milliers de rôles différents)



- Artisanat-art (Exode 31:1-11, c'est la capacité unique de créer et de concevoir, que ce soit avec ses mains, sa voix, son écriture, en étant musicien, etc.)
- Être un berger (pasteur) pour les gens
- Savoir évangéliser
- Gagner beaucoup d'argent et donner généreusement
- Savoir encourager
- Être hospitalier

Dons surnaturels

Les dons surnaturels possèdent une dimension « surnaturelle » (ou miraculeuse) donnée par le Saint-Esprit. Ils ne viennent pas naturellement, et donc ils ne peuvent être obtenus que lorsque nous devenons chrétiens et les cherchons avec ardeur.

Ceux qui possèdent de tels dons ne sont pas plus extraordinaires, plus spirituels ou supérieurs à ceux qui ont des dons « naturels », car TOUS les dons viennent de l'Esprit et sont TOUS nécessaires pour l'Église, mais ils possèdent un pouvoir qui ouvre de nombreuses portes. Ils évoluent dans un monde d'opportunités illimitées qui améliore énormément leur façon de voir Dieu et eux-mêmes.



- **Parole de sagesse** : Ce sont des révélations surnaturelles (clés, stratégies, plans, informations précises, etc.) donnés à quelqu'un pour qu'il puisse réagir judicieusement à une situation difficile, voire impossible.
- **Parole de connaissance :** Il s'agit d'une information précise donnée spontanément sur quelqu'un ou une situation qui était impossible à découvrir de manière humaine normale. (« Comment aurait-il pu savoir ça ? ») Cela peut être un encouragement ou un avertissement pour la personne qui reçoit de tels mots. Par exemple, Jésus dit à la femme samaritaine : « tu as eu cinq maris, et l'homme que tu as maintenant n'est pas ton mari » (Jean 4:18). Ces révélations s'appliquent le plus souvent au passé ou au présent. De cette manière, elles diffèrent du don prophétique qui parle de l'avenir.
- **Prophétie :** Ce sont des révélations surnaturelles concernant l'avenir d'individus, de groupes ou de situations d'une manière qui ne peut être obtenue par un processus humain normal. Elles apportent espoir, foi et même repentir parce que les gens savent que « seul Dieu pourrait

révéler cela ». Elles sont généralement des confirmations de ce qu'une personne ressentait déjà dans son cœur avant de recevoir une parole prophétique.



- **Voyant :** Un prophète entend des paroles de Dieu, mais un voyant, un autre type de prophète, voit des visions, des symboles, des couleurs ou tout ce qui est visuel ayant un lien prophétique.
  Certains voyants peuvent même recevoir des révélations prophétiques par leurs sens physiques (par exemple, sentir des odeurs agréables ou désagréables, ressentir de la douleur pour autrui, percevoir la chaleur ou le froid, voir des couleurs sur les gens, percevoir des manifestations dans la nature (vents, etc.) ou voir des territoires délimités dans le monde surnaturel qui sont totalement invisibles aux autres).

- **Rêves et interprétation de rêves :** C'est la capacité surnaturelle d'une personne à avoir des rêves précis et complexes et à leur donner une interprétation parfaitement appropriée. Ces rêves peuvent être liés à la vie du rêveur, aux individus, aux nations ou aux événements internationaux. Ce don concerne principalement des événements futurs, ce qui fait que ce don peut être inclus dans la catégorie des dons prophétiques.

- **Foi :** C'est une confiance surnaturelle, particulièrement supérieure à la moyenne, souvent donnée de manière spontanée, pour croire et accomplir des tâches humainement impossibles (recevoir une somme d'argent impossible, commencer des tâches impossibles contre toute attente, etc.) C'est une base pour les dons de guérison et de miracles, mais elle va souvent plus loin et au-delà de ces domaines.

- **Dons de guérison :** Il s'agit de la capacité à guérir surnaturellement les personnes de toutes sortes de maladies, qu'elles soient physiques, psychologiques ou spirituelles. Le fait que la Bible mentionne des dons de guérison au pluriel pourrait indiquer une variété de « spécialisations » en guérison.

- **Miracles :** Il s'agit de la capacité d'accomplir des actes surnaturels qui transcendent toutes les lois de la nature. (Comme nourrir des milliers de personnes avec presque rien, faire marcher une voiture qui n'a plus d'essence, etc.) Ils ont souvent une nature créative et sont perçus comme étant « supérieurs » à la simple guérison (comme avoir des parties du corps qui grandissent ou ramener des morts à la vie).

- **Distinguer les esprits :** Il s'agit de la capacité surnaturelle de discerner si les esprits derrière un certain comportement ou une situation sont divins, humains ou sataniques. Cela fonctionne souvent en collaboration avec un ministère de délivrance qui chasse les démons des gens.

- **Chasser les démons** : C'est la capacité surnaturelle de chasser les démons des humains.

- **Langues :** Il s'agit de la capacité surnaturelle de prier dans une langue que le locuteur ne connaît pas. Elle peut être connue par l'humanité (comme une « vraie » langue comme le chinois, l'arabe, etc.) ou elle peut être inconnue s'il s'agit d'une langue angélique ou perdue (au cours des 2000 dernières années, l'humanité a perdu plus de 90 % de ses langues).



Son but principal est d'être un signe surprenant pour les non-croyants et, lorsqu'elle est interprétée, d'édifier l'église. Par exemple, quelqu'un parle en langues et l'interprétation est alors donnée comme une prophétie ou un fort encouragement à l'église. Indirectement, comme tous les dons, cela peut nous édifier personnellement (mais ce n'est pas son but premier).

Comme tous les dons, les langues ne sont pas obligatoires pour tous, car nous sommes tous doués différemment. Ce don accompagne souvent des expériences fortes, qu'il s'agisse du baptême du Saint-Esprit ou des moments forts en prière où nous rencontrons Dieu.

Il faut aussi souligner que la simple manifestation de parler en langues n'est pas la même chose que posséder le don. Une manifestation est quelque chose qui arrive rarement de temps en temps, alors qu'un don est quelque chose qui arrive très régulièrement.

- **Interprétation des langues :** C'est la capacité d'interpréter un message prononcé en langues afin d'édifier l'église. Les langues et l'interprétation des langues doivent toujours travailler ensemble, et c'est pourquoi Paul a exhorté ceux qui parlent en langues à prier pour qu'ils aient cette interprétation afin que les autres soient édifiés.

4. NE TE FAIS PAS UNE FAUSSE IDEE DES DONS

- **« Les dons surnaturels sont supérieurs aux dons naturels »**



Pas vraiment. Paul a écrit dans 1 Corinthiens 12 que tous les dons sont nécessaires et que nous devrions traiter avec plus d'honneur ceux qui ont des dons de « moindre importance ». Il y a toujours un risque de devenir arrogant et de traiter les autres avec infériorité quand nous avons des dons surnaturels. Cependant, Paul a écrit dans 1 Corinthiens 12:31 que nous devrions chercher les dons qui sont plus grands. En d'autres termes, certains dons surnaturels sont « plus grands »

parce qu'ils ont le potentiel d'apporter plus d'édification à l'Église (14:1). En d'autres termes, ne sois pas orgueilleux, traite tout le monde avec respect, mais fais de ton mieux pour obtenir des dons surnaturels !

- **« Je dois être très mûr pour recevoir des dons »**
  Pas vraiment. La maturité aide à exercer les dons mais pas à les recevoir. Par exemple, les Corinthiens étaient très immatures et pourtant Paul les encourageait à rechercher fortement des dons surnaturels ! Matthieu 7 est un exemple particulièrement troublant car il montre que certaines personnes peuvent avoir des dons exceptionnels tout en ayant d'énormes problèmes dans leur caractère ! Un don est comme n'importe quel cadeau que nous recevons : cela n'a rien à voir avec notre propre valeur, mais avec l'amour de celui qui donne. Les enfants ne reçoivent pas des dons parce qu'ils sont si mûrs, mais parce que leurs parents les aiment (Le mot grec pour don, « charismata », est à l'origine du mot « charismatique », qui lui-même dérive du mot « Charis », signifiant « grâce »).

- **« Les dons surnaturels sont pour ma croissance spirituelle »**
  Pas vraiment. Les dons sont pour le bien des autres ! Bien sûr, un don t'édifiera toujours, mais ce n'est pas son but principal. Par exemple, parler en langues t'édifiera (1 Corinthiens 14:4), mais ce n'est pas son but principal. Son premier objectif est d'avoir une interprétation qui affermit l'église. Guérir les gens t'encouragera certainement, surtout si tu vois des miracles incroyables, mais son but n'est pas de t'édifier toi-même, mais évidemment d'édifier ceux qui sont guéris ! Tous les dons n'ont que deux objectifs fondamentaux : l'un est soit de bâtir l'Église (1 Corinthiens 14:12), l'autre est de convertir les incroyants (Marc 16:15-18). Il n'y a jamais dans le Nouveau Testament cette idée égoïste que Dieu donne des dons juste pour nous-mêmes !

- **« Les dons ne sont réservés qu'à quelques personnes »**
  Pas vraiment. Nous devons être libres de cette attitude fataliste. Les dons sont pour tous, sans aucune limite pour personne ! Oui, il est vrai que nous avons tous des dons différents, comme Paul l'a écrit dans 1 Corinthiens 12, mais cela ne signifie pas que nous devons rester là où nous sommes pour le reste de notre vie.

  

  Si nous ne possédons pas un don aujourd'hui, nous devons nous efforcer de l'acquérir jusqu'à ce que nous l'obtenions !

  Nous devrions tous adopter l'attitude de recevoir autant de dons que nous le souhaitons, car cela dépend uniquement de notre désir. Si ce n'était pas le cas, Paul n'aurait jamais écrit que nous devions rechercher et pratiquer avec ferveur les dons spirituels. Nous sommes exhortés à désirer, pour la simple raison que nous ne le faisons parfois pas. La passivité spirituelle peut éteindre en nous tout désir d'en recevoir davantage.

- **« Soit on a des talents, soit on en pas, et on ne peut rien y faire »**
  Les talents diffèrent des dons spirituels, et il est important de ne pas les confondre. Ils sont totalement distincts. Un talent est une aptitude naturelle, quelque chose avec lequel on naît sans effort particulier. Certaines personnes, par exemple, ont un talent inné pour la musique, les mathématiques, le sport, etc. Un don spirituel, en revanche, est accessible à tous ceux qui le désirent sincèrement, et il n'est pas lié à la personnalité, à l'intelligence ou à la génétique. Ce qui est remarquable chez Jésus, ce ne sont pas ses talents, mais ses dons spirituels. Jésus n'est pas reconnu comme un musicien, un poète ou un génie exceptionnel dans un domaine particulier, mais comme quelqu'un rempli de tous les dons et fruits de l'Esprit. Ainsi, le seul exemple que Jésus nous a laissé à suivre, en dehors de ses qualités morales, ce sont ses dons spirituels. Cela devrait nous rassurer, car si nous voulons ressembler au Christ, nous n'avons pas besoin d'être particulièrement talentueux.

5. DÉSIRE ARDEMMENT LES DONS SPIRITUELS





Aie un très fort désir et un engagement

1 Corinthiens 12:31, 14:1

Le mot « désirer avec ardeur » vient du grec « zeloo », un terme qui imite le bruit de l'eau bouillante. L'image suggère quelque chose qui déborde parce que c'est brûlant. Autrement dit, cela exprime l'idée de brûler de zèle : être profondément engagé, animé d'un désir intense, sincère, concentré, et prêt à se consacrer pleinement à ce qui nous passionne.

Ce sens se retrouve dans le mot français « zèle », qui implique à la fois un désir passionné et un comportement totalement dédié à un but. C'est pourquoi certaines Bibles traduisent « poursuivre » les dons spirituels, car cela implique plus qu'un simple désir.

En d'autres termes, nous ne devrions pas adopter cette attitude passive et fataliste qui dit : « J'attendrai que Dieu fasse quelque chose ». Au contraire, nous devrions avoir ce désir intense et passionné qui dit : « Je demanderai jusqu'à ce que j'aie reçu ! »

Cette idée est soutenue par de nombreuses histoires bibliques qui montrent que Dieu ne nous accordera Ses bénédictions que si nous en avons vraiment envie. Jacob s'est battu toute une nuit avec Dieu, lui disant qu'il ne le laisserait pas partir tant qu'Il ne l'aurait pas béni. (Genèse 32:26) De nombreuses paraboles de Jésus insistent sur le même point : pour recevoir quelque chose de Dieu, il faut demander.



Cela s'applique aussi aux dons spirituels. Dieu ne nous donnera pas Ses dons si nous ne les désirons pas, et c'est pourquoi la Bible nous commande de « désirer ardemment ces dons ». Un désir doit être présent dans notre cœur, et être assez fort pour nous pousser à agir. Évidemment, si nous n'avons aucun désir sérieux, nous ne ferons rien et resterons ainsi pour le reste de notre vie.

Donc, si nous n'avons absolument aucune idée de ce que nous voulons, alors, comme la Bible nous l'ordonne, nous devrions prier jusqu'à ce que Dieu crée en nous le désir de certains dons spécifiques. En d'autres termes, quand les gens attendent passivement en espérant qu'un don spirituel leur tombe dessus, ou lorsqu'ils ont cette fausse humilité religieuse qui dit « J'attends que Dieu décide », ils ont une idée complètement erronée des dons.

Ils doivent d'abord avoir un désir clair de ce qu'ils veulent, puis demander à Dieu de leur accorder ce même don et faire toutes les autres choses mentionnées ci-dessous. Ainsi, demande-toi : « Quels dons dois-je chercher ? » Que me vois-je faire ? Guérir les gens ? Prophétiser ? Chasser des démons ? Enseigner ? etc… ».

Nous ne devons pas seulement rechercher les dons spirituels, mais les plus grands.

=> Certains dons sont plus élevés que d'autres !

Évidemment, personne ne reçoit tous les dons d'un coup, donc au début, concentre-toi sur un ou deux dons que tu désires le plus, puis avec le temps tu pourras en obtenir d'autres aussi. Tu dois être fidèle au départ avec « peu » et, à mesure que tu mûriras, Dieu te donnera de plus en plus de dons.

Demande jusqu'à ce que tu reçoives

Luc 11:1-14 = PERSISTANCE

- Désirer les choses de Dieu est sans aucun doute un premier pas important, mais ce n'est pas suffisant. Jésus nous a laissé de nombreuses paraboles qui soulignent l'importance de demander avec audace et persévérance jusqu'à ce que nos requêtes soient exaucées. Il est crucial de faire preuve d'une détermination inébranlable dans la prière, en refusant d'abandonner tant que nous n'avons pas reçu tout ce que Dieu a en réserve pour nous. Cela est particulièrement vrai pour Son Esprit. Par conséquent, prie sans relâche pour que Dieu t'accorde les dons que tu désires, et sois assuré qu'Il te les accordera !

1 Tim. 4:14, 2 Tim. 1:6, Rom. 1:11

- Lorsque Dieu désire ardemment que tu reçoives un don, Il peut confirmer ce don par une prophétie, puis le manifester par l'imposition des mains d'un ministre oint.

6. PRATIQUE TES DONS AVEC AUDACITÉ ET RÉGULARITÉ

Actes 4:29-31 = SOIS AUDACIEUX

- Sois audacieux ! Les chrétiens d'Actes 4 ne demandaient pas seulement des signes et des merveilles, mais aussi du courage pour évangéliser !



- Sois audacieux mais sage : commence petit et grandis de plus en plus. Par exemple : si tu n'as jamais prié pour les malades, n'essaie pas tout de suite de guérir des aveugles ou ressusciter les morts ! Commence par des « petites » choses comme des maux de tête, des problèmes de dos, etc. Si tu n'as jamais donné de paroles prophétiques, ne commence pas par un grand groupe mais prophétise plutôt dans le cadre d'un petit groupe. Si tu échoues, tu ne seras pas humilié et découragé devant beaucoup de gens.

- Si tu as peu de succès, ne te blâme pas. Si tu as beaucoup de succès, ne t'attribue aucun mérite. Tout vient du Seigneur.

- Ne te décourage pas si tu rencontres des petits succès ou même des échecs. Avec persévérance, tu finiras par obtenir de grands résultats. N'oublie pas que chaque personne talentueuse a commencé petit.

1 Tim. 4:14, 2 Timothée 1:6 = SOIS REGULIER

- L'acquisition de compétences, qu'elles soient naturelles ou surnaturelles, ne se fait pas du jour au lendemain. Prenons l'exemple d'un enseignant : il ne devient pas compétent en trois jours. Des années de formation sont nécessaires avant que l'on puisse le qualifier de doué. Ce principe de croissance progressive s'applique également aux dons surnaturels.

- Comme le souligne Romains 1:11, un don peut être « transféré », ce qui signifie qu'une graine spirituelle peut être offerte, mais qu'il nous incombe de la cultiver par la pratique. À l'instar de tout autre domaine, seule une pratique régulière et soutenue nous permet de devenir experts.

Matthieu 25:29 = PROGRÈSSE SANS ARRET

- Les dons ont un effet multiplicateur. Plus tu excelles dans un domaine, plus tu ouvres la voie à d'autres opportunités de dons, car tous les dons sont interconnectés. Cependant, si tu laisses la peur t'envahir, tu risques de perdre même ce que tu as déjà acquis. (Certaines personnes avaient de grands rêves ou avaient même bien commencé, mais leurs peurs ou leurs échecs les ont freinées).

> **"L'artiste n'est rien sans le don, mais le don n'est rien sans le travail."**
> (Émile Zola)

7. PRATIQUE TES DONS AVEC DES MENTORS ET EN GROUPE

Marc 3:14-15

- Cherche un MENTOR qui pourra te guider et te former dans les domaines où il excelle. Plus il a d'expérience, plus tu apprendras rapidement de lui. Si tu ne trouves pas de mentor, participe à des conférences qui proposent des formations pratiques dans ton domaine d'intérêt.



- Dès que tu maîtrises un domaine, rassemble des personnes et forme un groupe avec elles. Ensemble, visitez des églises pour qu'elles puissent mettre en pratique leurs dons. Au fil du temps, en les formant dans diverses situations, tu grandiras toi-même.

→ QUESTIONS - Les dons spirituels

Questions de compréhension

1. **Pourquoi une personne doit-elle découvrir et mettre en pratique les capacités que Dieu lui a données ?**
2. **Quelle est la différence entre une manifestation, un don et un appel ?**
3. **Une personne peut-elle avoir plus d'un appel en même temps ? Donne un exemple.**
4. **Que doit-il se passer avant que l'appel d'une personne puisse être reconnu et vécu ?**

5. **Quelles sont 2 des motivations les plus fondamentales que nous devrions avoir pour désirer les dons spirituels, et pourquoi ?**

6. **Que sont les dons naturels ? Donne des exemples parmi les plus courants.**

7. **Que sont les dons surnaturels ? Donne des exemples parmi les plus courants.**

8. **Les dons surnaturels sont-ils supérieurs aux dons naturels, et quel avantage ont-ils ?**

9. **Quelle est la différence entre une parole de connaissance, la prophétie et un voyant ?**

10. **Que sont les langues, et quel est leur but ?**

11. **Faut-il être très mûr pour recevoir des dons spirituels ?**

12. **Les dons surnaturels sont-ils destinés à ma croissance spirituelle ?**



13. **Les dons sont-ils réservés à quelques personnes seulement ?**

14. **En quoi les dons spirituels sont-ils différents des talents naturels ?**

15. **Pourquoi devons-nous désirer fortement recevoir des dons spirituels, et qu'est-ce que cela signifie concrètement ?**

16. **Quelles qualités personnelles nous faut-il pour grandir dans nos dons ?**

17. **Quelle est la valeur d'avoir un mentor et de former d'autres personnes dans ce don ?**

Questions d'application

1. **Les talents ne sont pas la même chose que les dons spirituels. Quels sont tes talents ?**

2. **Quels dons naturels vois-tu déjà en toi ?**

3. **Essaies-tu de fonctionner dans des domaines où tu n'es pas doué, et cela crée-t-il de la frustration dans ta vie ? Pourquoi ?**

4. **Le Saint-Esprit t'a-t-il utilisé d'une manière puissante, mais seulement occasionnellement, dans certains domaines au cours des deux ou trois dernières années ?**

5. **Y a-t-il, au contraire, des domaines dans lesquels tu es devenu si régulier et si compétent que les gens diraient que tu as un don ?**

6. **Y a-t-il des dons, naturels ou surnaturels, que tu aimerais avoir ? Pourquoi ?**

7. **En désirant ces dons, quelles bonnes motivations penses-tu avoir, et lesquelles dirais-tu ne sont pas vraiment bonnes ?**

8. **As-tu le sentiment que, pour avoir ces dons, tu dois être plus mûr ou plus digne ? Pourquoi ?**

9. **Comprends-tu que tu n'auras jamais ces dons si tu ne les désires pas fortement ? Que dois-tu donc changer dans ton attitude ?**

10. **Comprends-tu que désirer fortement ces dons est une première étape nécessaire, mais que cela ne suffit pas ? Que fais-tu déjà, et que commenceras-tu à faire, pour grandir dans ces dons ?**

11. **Où peux-tu commencer à exercer l'un de ces dons d'une manière modeste, sage et régulière ?**

12. **Y a-t-il certaines choses qui te découragent ou te font peur dans ce processus ?**

13. **Connais-tu un endroit, un groupe ou un mentor qui puisse t'aider à grandir ? Sinon, qui pourrais-tu rechercher ?**

14. **Si tu as déjà un don bien développé, qui es-tu en train de former, et comment ?**



Réponses

1. **Pourquoi une personne doit-elle découvrir et mettre en pratique les capacités que Dieu lui a données ?**

   Parce que c'est ainsi qu'elle trouvera la joie, la fécondité, la croissance et le succès, au lieu de la frustration.

2. **Quelle est la différence entre une manifestation, un don et un appel ?**

   Une manifestation se produit occasionnellement. Un don s'exerce régulièrement. Un appel, c'est lorsque le don devient un ministère ou une direction de vie.

3. **Une personne peut-elle avoir plus d'un appel en même temps ? Donne un exemple.**

   Oui. Pierre était à la fois apôtre et pasteur. Philippe était diacre, puis il est devenu évangéliste.

4. **Que doit-il se passer avant que l'appel d'une personne puisse être reconnu et vécu ?**

   Ses dons doivent se développer, son caractère doit faire ses preuves, et son fruit doit être visible.

5. **Quelles sont 2 des motivations les plus fondamentales que nous devrions avoir pour désirer les dons spirituels, et pourquoi ?**

   L'amour pour Dieu et l'amour pour les gens, parce que les dons ne sont pas destinés à notre gloire, mais à servir, encourager et édifier les autres.

6. **Que sont les dons naturels ? Donne des exemples parmi les plus courants.**

   Les dons naturels sont des dons non miraculeux qui viennent naturellement. Exemples : le leadership, l'administration, l'enseignement, la compassion, le service, la créativité, le soin pastoral, l'évangélisation, la générosité, l'encouragement et l'hospitalité.

7. **Que sont les dons surnaturels ? Donne des exemples parmi les plus courants.**

   Les dons surnaturels sont des dons miraculeux accordés par le Saint-Esprit. Exemples : parole de sagesse, parole de connaissance, prophétie, révélations de voyant, rêves, foi, guérisons, miracles, discernement des esprits, expulsion des démons, langues et interprétation des langues.

8. **Les dons surnaturels sont-ils supérieurs aux dons naturels, et quel avantage ont-ils ?**

   Ils ne sont pas supérieurs, parce que tous les dons viennent de l'Esprit et que tous sont nécessaires. Mais les dons surnaturels ont un ava ntage : ils portent une puissance particulière qui ouvre de nombreuses portes, crée de nombreuses occasions et peut puissamment édifier l'Église.



9. **Quelle est la différence entre une parole de connaissance, la prophétie et un voyant ?**

   Une parole de connaissance révèle des informations cachées concernant le passé ou le présent. La prophétie révèle quelque chose concernant l'avenir. Un voyant reçoit une révélation prophétique de manière visuelle, par des visions, des symboles, des couleurs, ou même par des sens physiques comme l'odorat, la douleur, la chaleur, le froid ou d'autres impressions.

10. **Que sont les langues, et quel est leur but ?**

    Les langues consistent à parler ou à prier dans une langue inconnue de celui qui parle. Il peut s'agir d'une véritable langue humaine, d'une langue angélique ou d'une langue disparue. Leur but principal est d'être un signe pour les non-croyants et, avec l'interprétation, d'édifier l'Église. Elles peuvent édifier indirectement celui qui parle, mais ce n'est pas leur but principal.

11. **Faut-il être très mûr pour recevoir des dons spirituels ?**

Non. La maturité nous aide à bien utiliser les dons, mais les dons sont reçus par grâce, et non parce que nous en sommes dignes. Les Corinthiens étaient immatures et avaient pourtant des dons.

12. Les dons surnaturels sont-ils destinés à ma croissance spirituelle ?

Pas principalement. Ils peuvent m'édifier indirectement, mais leur but principal est d'édifier l'Église et d'aider les non-croyants à venir à la foi.

13. Les dons sont-ils réservés à quelques personnes seulement ?

Non. Les dons sont pour tous les croyants. Nous avons tous des dons différents, mais nous ne devons pas devenir passifs ou fatalistes. Nous devons les désirer, les rechercher et les exercer.

14. En quoi les dons spirituels sont-ils différents des talents naturels ?

Les talents sont des aptitudes naturelles avec lesquelles nous naissons, comme la musique, le sport ou les mathématiques. Les dons spirituels sont reçus de Dieu et peuvent être recherchés, exercés et développés. Ils ne dépendent ni de la personnalité, ni de l'intelligence, ni des gènes.



15. Pourquoi devons-nous désirer fortement recevoir des dons spirituels, et qu'est-ce que cela signifie concrètement ?

Parce que la Bible nous ordonne de les désirer ardemment. Concrètement, cela signifie que nous n'attendons pas passivement. Nous demandons à Dieu, nous prions avec persévérance, nous décidons quels dons nous voulons, nous commençons par un ou deux, et nous les recherchons et les exerçons activement.

16. Quelles qualités personnelles nous faut-il pour grandir dans nos dons ?

Assurance, sagesse, humilité, persévérance, constance et fidélité. Nous commençons modestement, nous continuons à pratiquer, nous n'abandonnons pas après un échec et nous ne nous attribuons pas le mérite après un succès.

17. Quelle est la valeur d'avoir un mentor et de former d'autres personnes dans ce don ?

Un mentor nous aide à grandir plus vite grâce à son expérience. Former d'autres personnes nous aide à grandir encore davantage, parce que cela nous oblige à devenir plus clairs, plus solides et plus fidèles dans ce don.

LES 2 DONS SPIRITUELS LES PLUS COMMUNS

Puisque les dons surnaturels de guérison et de prophétie sont les plus recherchés et les plus courants dans l'Église, nous avons besoin d'une instruction à leur sujet :

Le DON de la GUÉRISON

Il y a 3 principes à suivre si tu veux voir beaucoup de guérisons se produire :

1. Prêche l'amour inconditionnel de Dieu

Le point essentiel de ton message n'est pas seulement d'élever Jésus, mais de démontrer que le Christ n'a jamais fait d'exception dans ses guérisons. Il n'a jamais dit à quiconque venant le voir pour guérir que sa foi était insuffisante, qu'il ne s'était pas suffisamment repenti, qu'il devait attendre, qu'il était sous le joug de malédictions, qu'il devait pardonner aux autres ou à lui-même, ou qu'il devait acquérir davantage d'humilité et de sainteté avant d'être guéri.

Les Évangiles témoignent clairement que le Christ n'a imposé aucune condition à quiconque, si ce n'est de venir à lui avec la foi qu'il serait guéri. Tous ceux qui venaient à lui étaient guéris, quelle que soit leur nature, leur religiosité ou leur bonté.

En d'autres termes, Dieu désire que chacun soit guéri, sans exception. Sa grâce inconditionnelle est accessible à tous, à tout moment, pour tout problème.

2. Dissipe leurs doutes



Avant de prier pour les malades, tu dois non seulement leur enseigner que Dieu veut qu'ils soient guéris, mais aussi dissiper leurs doutes. Jésus a en effet enseigné que non seulement notre foi était nécessaire pour déplacer les montagnes, mais que nous devions également être exempts de tout doute (Matthieu 21:21).

En général, prêcher la Bonne Nouvelle que Dieu nous aime et qu'Il veut nous guérir tels que nous sommes suffit pour toucher les incroyants. En effet, ils ne sont pas freinés par des préjugés religieux qui pourraient les empêcher de recevoir la guérison. Avec les chrétiens, en revanche, il est souvent nécessaire de répondre à leurs doutes spécifiques, car beaucoup d'entre eux ont été influencés par diverses doctrines religieuses erronées.

Voici les 10 doutes habituels que la plupart des personnes ont concernant la guérison :

1. Ce n'est peut-être pas la volonté de Dieu de me guérir



- Jésus étant la révélation parfaite et la représentation exacte de Dieu, il est possible de connaître parfaitement la volonté divine concernant la guérison. Ses guérisons répétées et sans exception de foules entières ne témoignent-elles pas de la volonté de Dieu ? Après trois ans passés avec Jésus, les disciples l'ont compris, ce qui leur a permis à leur tour de guérir des multitudes.

- Jésus a guéri à maintes reprises tous ceux qui venaient à Lui. Si tu avais été présent dans la foule, tu aurais été guéri toi aussi. Dieu ne fait aucune distinction entre les personnes, aucun favoritisme ni préférence. Tu ne fais pas exception.

- D'après Jacques 1:5-8, si tu ne sais pas ce que Dieu veut, tu seras comme des vagues ballottées par le vent, hésitant sur la volonté de Dieu quant à ta guérison, et finalement tu ne recevras rien ! Il est essentiel de se décider sur la volonté de Dieu et de recevoir sa guérison complète !

- Jésus a illustré ce point en disant qu'en tant que pères, nous ne voudrions jamais nuire à nos enfants, mais leur donner le meilleur de nous-mêmes. Nous détestons que nos enfants soient malades, alors pourquoi penserais-tu que ton Père céleste est différent envers toi ?

- Le simple fait que tu puisses aller chez le médecin montre que tu souhaites guérir. Si tu crois que Dieu veut que tu sois malade, aller chez le médecin irait à l'encontre de Sa volonté !

2. Dieu pourrait avoir un but à me garder malade

Derrière ce doute se trouve l'idée que Dieu pourrait utiliser ma maladie pour m'apprendre quelque chose, me faire grandir, me tester, me discipliner ou me juger pour un péché. En somme, Il a un dessein divin et bienveillant pour ma maladie.

- **La maladie est toujours révélée comme une malédiction et non comme une bénédiction dans les Écritures.** Ni l'Ancien Testament ni le Nouveau Testament ne contiennent de versets positifs sur la maladie. Au contraire, Actes 10:38 affirme que Jésus a guéri tous ceux qui étaient sous l'emprise du Diable.

- **Le Christ n'a jamais donné de raison pour la maladie** : il guérissait sans hésiter. Il ne s'interrogeait jamais sur la nécessité de guérir. Il ne disait jamais : « Laissez-moi demander au Père si c'est Sa volonté de guérir ». Il considérait chaque blessure et chaque maladie comme un ennemi. Les disciples non plus ne donnaient jamais de raison à la maladie.

- **La réponse n'est jamais en nous, mais en Christ.** Si tu t'es repenti de tous les péchés que tu pouvais imaginer, si tu as corrigé ta vie comme tu le savais, si tu as fait preuve de la plus grande sagesse et de la plus grande discipline pour te guérir, et si tu as tout mis en œuvre, tu te demandes peut-être jusqu'où tu dois encore aller. La réponse est simple : ta responsabilité a ses limites. Seul Dieu peut guérir ce que tu ne peux pas, alors tourne-toi vers Lui, pas vers toi-même !

- **De nombreuses maladies ne sont pas uniquement physiques, mais aussi liées à des forces démoniaques**. En réalité, un nombre important de guérisons rapportées dans les Évangiles sont des délivrances, représentant au moins un quart d'entre elles.



- **Les souffrances de Job** ne signifient pas que Dieu les a voulues simplement parce qu'Il les a permises. C'est Satan qui est responsable, pas Dieu. Finalement, Job fut guéri, et Jacques nous exhorte à imiter son endurance, car la foi consiste à ne pas abandonner (Jacques 5:10-11).

  Il est important de noter que la maladie de Job n'a représenté qu'environ 1 % de sa vie. Ainsi, le message principal de l'histoire de Job est que, bien qu'il ait été malade pendant une courte période à cause de Satan, Dieu l'a guéri grâce à sa foi inébranlable.

- **L'écharde dans la chair de Paul,** telle que décrite dans 2 Corinthiens 12:7-10, est clairement expliquée. Son épine n'était pas une maladie, mais une persécution incessante qui lui a valu de nombreuses blessures, voire des lapidations. Malgré ces épreuves, il a persévéré, suggérant qu'une protection surnaturelle de guérison était sur lui. Il est remarquable de survivre à une lapidation, ce qui souligne encore davantage la nature extraordinaire de son expérience.

3. Dieu a un moment spécifique pour ma guérison

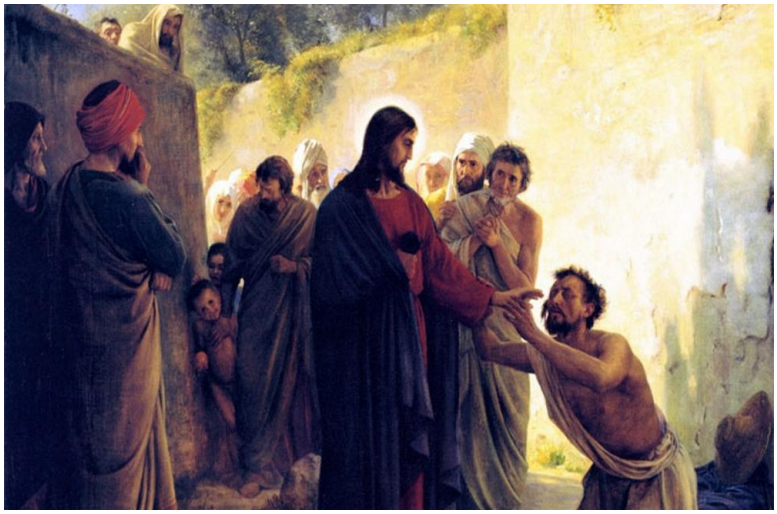

- Quand les foules venaient à Christ, elles étaient guéries sur-le-champ. Le temps de Dieu est toujours le présent. Le Christ a déclaré que le Royaume était proche, ici et maintenant. Pour Dieu, le jour du salut (ou de la guérison, car les deux mots proviennent du même mot grec) est toujours aujourd'hui, et non demain.

- La guérison progressive est une réalité, comme le montrent de nombreux exemples dans l'Évangile. Cela signifie que tu peux recevoir une partie de ta guérison aujourd'hui, une autre demain, et la dernière plus tard. Dieu agit en fonction de ta foi, et dans certains cas, cela peut prendre du temps.

- Évite l'attitude « tout ou rien » qui te dit que tu as besoin de toute ta guérison immédiatement. Si tu reçois quelque chose maintenant, et de plus en plus tard, c'est parfait. La persévérance témoigne de ta foi.

4. Je n'ai peut-être pas assez de foi

- D'après Matthieu 17:20, la taille de ta foi n'est pas essentielle, une simple graine de moutarde suffit. D'ailleurs comment quantifier la foi que tu possèdes ? Arrête de te focaliser sur toi-même, et tourne ton regard vers le Christ !

- La foi se manifeste souvent par la persévérance, par le refus d'abandonner jusqu'à obtenir une réponse. Les deux aveugles, la femme syro-phénicienne, Bartimeus, Job et Épaphrodis ont tous obtenu la clémence grâce à leur ténacité !

5. Je demande peut-être trop. Je ne veux pas pousser Dieu. Je dois rester humble

C'est une fausse humilité ! La Bible ne suggère jamais qu'une forme d'humilité religieuse puisse nous guérir. Au contraire, les Évangiles regorgent d'exemples de personnes qui ont eu le courage de prendre des risques insensés pour être guéries, et Jésus a récompensé et même félicité leur foi. Dieu aime quand nous prenons des initiatives audacieuses et risquées de foi, et même quand nous débattons avec Lui ! Cette idée est présente tout au long de la Bible.

6. Qu'en est-il de ces chrétiens qui avaient une grande foi, mais qui n'ont pas été guéris ?

- Nous ne pourrons jamais vraiment connaître les pensées et les sentiments des autres, même ceux qui nous sont chers. Nous avons du mal à comprendre nos propres émotions, alors imagine celles des autres. Nous ne pouvons pas mesurer l'intensité de la lutte de chacun face à la mort. Ce que nous savons, c'est qu'il est plus facile d'avoir une grande foi envers les autres, mais nous avons souvent du mal à avoir la même foi face à nos propres difficultés. Par conséquent :

- Nous ne pouvons pas affirmer qu'ils avaient une grande foi.

- Nous ne pouvons pas non plus dire qu'ils manquaient de foi.

- Autrement dit, nous ne devons pas laisser la foi ou le manque de foi d'autrui dicter la nôtre. Nous ne devons pas nous comparer aux autres. La Bible est notre seule référence, et elle est la seule norme de comparaison.

- L'église doit être un lieu d'encouragement où nous nous prenons exemple et nous concentrons sur ceux qui ont triomphé, et non sur ceux qui ont échoué.

7. Dieu m'a montré ceci et cela, j'attends une révélation ou prophétie spécifique

- Tu n'as pas besoin d'attendre une nouvelle révélation. La Bible est la révélation ultime de la volonté de Dieu pour toi ; elle te suffit !

- Des prophéties peuvent être encourageantes, mais elles deviennent trompeuses si tu mets ta foi ailleurs que dans la Bible.

8. J'obtiens ce que je mérite ; Je ne peux pas me pardonner ; Je me sens coupable et indigne



- Quel que soit le mal que tu as commis dans le passé, c'est entièrement couvert par la croix. Donc :

- Repens-toi de tout ce que tu pourrais encore faire de mal, car cela empêche ta conscience de se sentir pardonnée.

- Considère-toi totalement digne - Vois-toi revêtu d'une robe blanche – Imagine que si tu avais rencontré Jésus en personne il y a 2000 ans, il t'aurait regardé avec compassion et grâce, aurait posé sa main sur toi, et tu aurais été instantanément guéri.

- La grâce, c'est une bonté excessive. Tout commence par la grâce, finit par la grâce, et tout ce qui se trouve entre les deux est de la grâce. Dieu n'est pas un perfectionniste, Il t'accepte tel que tu es.

9. La mort n'est-elle pas toujours précédée par la maladie et la souffrance ?



- Absolument pas. Dans la Bible, ainsi qu'en dehors de la Bible, il existe de nombreux exemples de personnes qui sont mortes d'une mort naturelle à un âge avancé. C'est une promesse biblique que nous devrions vivre longtemps et en bonne santé, et donc il n'y a rien de mal à mourir en bonne santé ! (Prov. 3:2)

- Aujourd'hui, la grande majorité des maladies qui nous tuent, comme le cancer et les maladies cardiaques, sont le résultat de nos propres modes de vie. Il serait donc injuste de blâmer Dieu en prétendant que la mort doit nécessairement être précédée par la souffrance.

10. Je suis sous une malédiction qui doit être brisée pour que je puisse guérir

- Il n'y a pas un seul passage dans l'Ancien ou le Nouveau Testament qui dise que nous devons briser les malédictions. Nous ne trouvons aucun exemple où Jésus ait guéri de cette manière. Cet enseignement non biblique engendre la peur et le légalisme, poussant les gens à scruter constamment leur passé chaque fois qu'ils tombent malades.

- Les malédictions existent, mais il ne faut pas chercher à les briser en fouillant dans le passé. Il faut s'attaquer à leur source : la repentance, la foi, chasser les démons et enseigner aux croyants à se voir comme Dieu les voit, c'est-à-dire libres de toute malédiction (Gal. 3:13). En somme, on n'est pas responsable de ce qu'on ignore, mais de ce qu'on sait.

3. Progresse de plus en plus dans tes résultats

Ne laisse pas des petits résultats te décourager.

Au départ, tu peux prier pour 100 personnes et n'en voir guérir que 2 ou 3. Pense au verre à moitié plein plutôt qu'à moitié vide ! En continuant ainsi, ton taux de guérison augmentera progressivement. Il atteindra 10 %, puis 20-30 %, et avec le temps, il pourrait même grimper à 50-70 % !

Grandis dans la « qualité » des guérisons.



Prépare-toi à voir des guérisons de plus en plus spectaculaires. Au départ, tu observeras des guérisons mineures, comme la disparition instantanée de douleurs dorsales, de douleurs aux genoux ou des maux de tête. Avec le temps, tu verras des guérisons « plus importantes » se produire, comme la guérison du cancer, de la surdité, de la cécité ou de la paralysie. L'absence immédiate de guérisons extraordinaires peut s'expliquer par le fait que tu dois d'abord grandir dans ta foi.

En effet, la foi ne se limite pas à cette compréhension intellectuelle que Dieu peut accomplir l'impossible ; elle comporte également une dimension émotionnelle et psychologique. Par exemple, prier pour une personne sourde ou aveugle ne remet pas en question ta pensée, mais tes émotions, car tu n'as jamais été témoin d'une telle guérison auparavant. Des peurs et des doutes peuvent surgir quant à l'issue de la prière. Cependant, une fois que tu as vu une telle guérison se produire, quelque chose en toi changera. Tu seras libéré de certaines peurs et, la prochaine fois que tu rencontreras une personne confrontée à un problème similaire, tu auras plus d'audace à attendre un miracle, car si cela s'est produit une fois dans le passé, cela peut encore se reproduire aujourd'hui.

En d'autres termes, ta foi se construit progressivement sur des expériences réussies et elle devient de plus en plus prête pour des choses incroyables. C'est pourquoi il est généralement conseillé de commencer par des « petites » guérisons et, à mesure que ta foi grandit, de s'attaquer aux « plus grandes ». Si tu cherches immédiatement à guérir les aveugles et à ressusciter les morts et que cela échoue, tu risques de te décourager fortement.

Aide toujours les gens à se tourner vers le Christ, et non vers toi.

Ta foi peut parfois être si forte et si claire que tu es convaincu à 100 % qu'une personne guérira même si la foi de cette personne est très faible ou même absente. (Par exemple, dans Actes 2, le mendiant n'avait pas la foi pour être guéri, mais les apôtres l'avaient). Cependant, il existe des

situations où ce n'est pas le cas. Il est donc toujours important d'aider les gens à placer leur foi en Christ le Guérisseur, et non en ta foi, ton don ou ton onction. De plus, afin d'éviter d'attirer l'attention sur toi, reste calme et détendu pour que les gens se concentrent sur Dieu et non sur ta façon de prier.

→ QUESTIONS - Le don de guérison

Questions de compréhension

1. **Quel est le message fondamental et le plus important que nous devons prêcher si nous voulons voir de nombreuses guérisons se produire ?**

2. **Quelles conditions Jésus exigeait-il de ceux qui venaient à Lui pour être guéris, et qu'est-ce que cela révèle au sujet de Dieu ?**

3. **Selon Matthieu 21:21, la foi est importante, mais qu'est-ce qui est tout aussi important ? Pourquoi ?**



4. **Pourquoi les non-croyants reçoivent-ils souvent le message de la guérison plus facilement que les chrétiens ?**

5. **Quel argument donnerais-tu à quelqu'un qui dit : « Dieu ne veut pas me guérir » ?**

6. **Que se passe-t-il lorsque nous ne sommes pas certains de la volonté de Dieu concernant la guérison ?**

7. **Que signifie le fait que Dieu ne fait pas d'exception en matière de guérison ?**

8. **Comment la maladie est-elle systématiquement décrite dans la Bible ?**

9. **Qu'y a-t-il de faux dans le fait de croire que Dieu a un but particulier en maintenant quelqu'un malade ?**

10. **Que dirais-tu à des personnes qui soutiennent que, puisque Job a souffert, nous devons nous aussi souffrir ?**

11. **Comment faut-il comprendre l'écharde dans la chair de Paul, et pourquoi ne doit-elle pas être utilisée comme argument contre la guérison ?**

12. **Quel est le juste équilibre entre assumer la responsabilité de ce que nous pouvons changer et faire confiance à Dieu pour ce que nous ne pouvons pas changer ?**

13. **Quelle proportion des maladies dans les Évangiles est liée à une influence démoniaque ?**

14. **Qu'y a-t-il de faux dans le fait de croire que Dieu a un moment précis pour ma guérison ?**

15. **Qu'y a-t-il de faux dans une attitude de « tout ou rien » concernant la guérison ?**

16. **De combien de foi avons-nous besoin pour être guéris ?**

17. **Quelle qualité les deux aveugles, la femme syro-phénicienne, Bartimée et beaucoup d'autres ont-ils manifestée en recherchant la guérison ?**

18. **Qu'y a-t-il de faux dans le fait de dire : « Je ne veux pas trop demander à Dieu » ?**

19. **Quel type d'attitude Jésus récompensait-il chez les personnes qui venaient à Lui pour être guéries ?**

20. **Concernant la guérison, pourquoi ne devons-nous pas prendre comme point de référence les exemples de chrétiens qui n'ont pas été guéris ?**

21. **Quelle doit être notre attitude envers les personnes qui ne sont pas guéries ?**

22. **Qu'y a-t-il de faux dans le fait d'attendre une révélation ou une prophétie précise pour recevoir la guérison ?**



23. **Que dirais-tu à quelqu'un qui se sent indigne d'être guéri ?**

24. **Que dirais-tu à quelqu'un qui croit que nous devons toujours souffrir et être malades avant de mourir ?**

25. **Quelle est la principale raison pour laquelle la plupart des gens meurent aujourd'hui et, par conséquent, quelle devrait être ton attitude envers Dieu ?**

26. **Qu'y a-t-il de faux dans le fait de croire que des malédictions doivent être brisées avant qu'une personne puisse être guérie ?**

27. **Quelle attitude devons-nous avoir si, au début, nous ne voyons pas beaucoup de guérisons lorsque nous prions pour les malades ?**

28. **Comment notre expérience personnelle nous aide-t-elle à avoir davantage de foi lorsque nous prions pour les malades ?**

29. **Pourquoi est-il sage de commencer par des guérisons « plus petites » avant de s'attaquer aux « plus grandes » ?**

30. **Notre propre foi peut-elle guérir quelqu'un qui n'a lui-même aucune foi ? Donne des exemples.**

31. **Pourquoi devons-nous aider les gens à se concentrer sur Christ le Guérisseur plutôt que sur notre propre foi et notre don ?**

Questions d'application

Pour la personne qui prie pour les malades / qui utilise le don de guérison

1. **Avant de prier pour les malades, quel message fondamental donnerais-tu pour préparer les gens ?**



2. **Avant de prier pour les malades et pendant la prière, quelles sont les choses que tu ne devrais pas dire ni évoquer ?**

3. **Lorsque tu pries pour les malades, quelles sont certaines choses que tu devrais dire ou faire pour les aider à recevoir la guérison ?**

4. **Lorsque tu pries pour des chrétiens, quels sont certains des doutes les plus courants qu'ils peuvent avoir et auxquels tu devrais répondre, et pourquoi ?**

5. **Quel est le pourcentage moyen de personnes qui reçoivent une guérison lorsque tu pries pour elles, et que feras-tu pour améliorer tes résultats ?**

6. **T'es-tu déjà trouvé dans des situations où tu savais à 100 % que la personne serait guérie, même si elle n'avait aucune foi ? Quels signes ou impressions intérieurs t'ont aidé à le savoir ?**

7. **As-tu des craintes ou de mauvaises motivations lorsque tu pries pour les malades ? Si oui, lesquelles ?**

Pour la personne malade / la personne qui reçoit la guérison

Doute 1 : Ce n'est peut-être pas la volonté de Dieu de me guérir

8. **Quels sont deux ou trois doutes que tu as personnellement concernant la guérison ?**

9. **Si tu avais été parmi les personnes qui sont venues à Jésus pour être guéries il y a 2 000 ans, crois-tu qu'Il t'aurait guéri ? Qu'est-ce qui te le fait penser ?**

10. **Lorsque tu penses au fait que tu n'as pas encore été guéri, as-tu le sentiment d'être une exception ? Pourquoi ?**

11. **Lorsque tu considères l'amour que tu as pour tes propres enfants, peux-tu voir que Dieu le Père a pour toi un amour encore plus grand ? Qu'en penses-tu en ce qui concerne la guérison ?**

Doute 2 : Dieu a peut-être un but en me maintenant malade

12. **As-tu pensé que Dieu pourrait vouloir te maintenir malade afin de t'enseigner quelque chose, de te discipliner ou de te rendre plus humble ? Pourquoi ?**

Doute 3 : Dieu a un moment précis ou une onction particulière pour ma guérison

13. **Attends-tu un moment précis pour être guéri ? Qu'est-ce qui te le fait penser ?**

14. **Que feras-tu si, au début, tu ne reçois qu'un peu de guérison ?**



Doute 4 : Je n'ai peut-être pas assez de foi

15. **De combien de foi penses-tu avoir besoin pour être guéri ? Qu'est-ce qui te le fait penser ?**

Doute 5 : Je demande peut-être trop / Je dois rester humble

16. **Lorsque tu demandes à Dieu la guérison, à quoi ressemble la véritable humilité, et quelle place l'assurance biblique a-t-elle ?**

Doute 6 : Qu'en est-il des chrétiens qui n'ont pas été guéris ?

17. **Connais-tu des chrétiens qui avaient une grande foi mais qui sont tout de même tombés malades et sont morts trop tôt ? Comment cela t'affecte-t-il ?**

Doute 7 : J'attends une révélation ou une prophétie précise

18. **Attends-tu une prophétie précise pour être guéri ? En as-tu vraiment besoin ? Pourquoi ou pourquoi pas ?**

Doute 8 : Je me sens coupable, indigne ou incapable de me pardonner

19. **Y a-t-il des sentiments de culpabilité, de honte ou d'indignité qui t'empêchent de recevoir la guérison ?**

Doute 9 : La mort est toujours précédée par la maladie et la souffrance

20. **Honnêtement, comment imagines-tu quitter ce monde ? Crois-tu que ce soit la volonté de Dieu pour toi ?**

21. **Y a-t-il des domaines de ton mode de vie, de tes habitudes ou de ta santé dans lesquels tu dois assumer tes responsabilités au lieu de blâmer Dieu ?**

Doute 10 : Je suis sous une malédiction qui doit être brisée

22. **Fouilles-tu dans ton passé à la recherche de malédictions à briser avant de croire que tu peux être guéri ?**

Réponses

1. **Quel est le message fondamental et le plus important que nous devons prêcher si nous voulons voir de nombreuses guérisons se produire ?**

Le message fondamental et le plus important est que Dieu aime les gens de manière inconditionnelle et veut les guérir par Christ.



2. **Quelles conditions Jésus exigeait-il de ceux qui venaient à Lui pour être guéris, et qu'est-ce que cela révèle au sujet de Dieu ?**

Jésus exigeait seulement une foi d'enfant : que les gens viennent à Lui en croyant qu'ils seraient guéris. Cela révèle que la grâce et l'amour de Dieu sont inconditionnels.

3. **Selon Matthieu 21:21, la foi est importante, mais qu'est-ce qui est tout aussi important ? Pourquoi ?**

L'absence de doute est tout aussi importante. Le doute peut nous empêcher de recevoir ce que Dieu veut nous donner.

4. **Pourquoi les non-croyants reçoivent-ils souvent le message de la guérison plus facilement que les chrétiens ?**



Parce que les non-croyants n'ont généralement pas les préjugés religieux et les fausses doctrines concernant la guérison que beaucoup de chrétiens ont.

5. **Quel argument donnerais-tu à quelqu'un qui dit : « Dieu ne veut pas me guérir » ?**

Jésus est la révélation parfaite de la volonté de Dieu. Il a guéri à maintes reprises des foules entières, sans exception. Si nous avions été dans ces foules, nous aurions nous aussi été guéris. Dieu ne fait pas de favoritisme, nous ne sommes donc pas une exception. Il est un bon Père qui veut ce qu'il y a de meilleur pour Ses enfants. Le simple fait d'aller chez le médecin montre que nous savons que la guérison est bonne et que la maladie n'est pas la volonté de Dieu.

6. **Que se passe-t-il lorsque nous ne sommes pas certains de la volonté de Dieu concernant la guérison ?**

Nous devenons comme des vagues ballotées de part et d'autre, nous demandant si Dieu veut guérir ou non, et nous finissons par ne rien recevoir.

7. **Que signifie le fait que Dieu ne fait pas d'exception en matière de guérison ?**

Cela signifie que Dieu ne fait pas de favoritisme. Nous ne sommes pas une exception particulière à Sa volonté de guérir.

8. **Comment la maladie est-elle systématiquement décrite dans la Bible ?**

La maladie est systématiquement décrite comme une malédiction, et non comme une bénédiction. Dans toute la Bible, il n'y a pas un seul verset positif au sujet de la maladie. Actes 10:38 dit que Jésus guérissait ceux qui étaient sous la puissance du Diable.

9. **Qu'y a-t-il de faux dans le fait de croire que Dieu a un but particulier en maintenant quelqu'un malade ?**

Christ n'a jamais révélé qu'il y avait un but à être malade. Il n'a jamais hésité à guérir, ne s'est jamais arrêté pour voir s'Il devait guérir ou non, et n'a jamais dit : « Laisses-moi demander au Père si c'est Sa volonté de guérir ou non. » Il traitait chaque blessure et chaque maladie comme un ennemi, et les disciples n'ont jamais non plus révélé de but à la maladie.

10. **Que dirais-tu à des personnes qui soutiennent que, puisque Job a souffert, nous devons nous aussi souffrir ?**

La maladie de Job venait de Satan, et non de Dieu. Dieu l'a permise, mais c'est Satan qui est à blâmer. Job est un exemple d'endurance et de refus d'abandonner. Il a finalement été guéri et rétabli par Dieu, et il n'a été malade que pendant une très courte partie de sa vie.



11. **Comment faut-il comprendre l'écharde dans la chair de Paul, et pourquoi ne doit-elle pas être utilisée comme argument contre la guérison ?**

L'écharde dans la chair de Paul doit être comprise à partir du contexte de 2 Corinthiens 12:7–10. Il ne s'agissait pas d'une maladie, mais de persécutions continuelles, comprenant des blessures et même une lapidation. Elle ne doit donc pas être utilisée comme argument pour dire que Dieu veut que les gens restent malades.

12. **Quel est le juste équilibre entre assumer la responsabilité de ce que nous pouvons changer et faire confiance à Dieu pour ce que nous ne pouvons pas changer ?**

Nous devons assumer la responsabilité de ce que nous pouvons changer, nous repentir de ce que nous savons être mauvais et corriger ce que nous pouvons. Mais ensuite, nous devons faire confiance à Christ pour guérir ce que nous ne pouvons pas changer nous-mêmes.

13. **Quelle proportion des maladies dans les Évangiles est liée à une influence démoniaque ?**

Une part importante des maladies dans les Évangiles est liée à une influence démoniaque. Le texte dit qu'au moins un quart des guérisons sont en réalité des délivrances.

14. **Qu'y a-t-il de faux dans le fait de croire que Dieu a un moment précis pour ma guérison ?**

Lorsque les gens venaient à Christ, ils étaient guéris à ce moment-là. Le moment de Dieu, c'est aujourd'hui, et non un moment futur incertain.

15. **Qu'y a-t-il de faux dans une attitude de « tout ou rien » concernant la guérison ?**

La guérison peut être progressive. Nous pouvons recevoir une partie de la guérison maintenant et davantage plus tard, et la persévérance manifeste la foi.

16. **De combien de foi avons-nous besoin pour être guéris ?**

Nous n'avons besoin que d'une foi semblable à un grain de moutarde. La question n'est pas de mesurer combien de foi nous avons, mais de regarder à Christ.

17. **Quelle qualité les deux aveugles, la femme syro-phénicienne, Bartimée et beaucoup d'autres ont-ils manifestée en recherchant la guérison ?**

Ils ont fait preuve de persévérance. Ils ont crié pour obtenir miséricorde, ont refusé d'abandonner et ont continué à venir jusqu'à ce qu'ils reçoivent.

18. **Qu'y a-t-il de faux dans le fait de dire : « Je ne veux pas trop demander à Dieu » ?**

C'est une fausse humilité. La Bible montre des personnes recherchant hardiment la guérison, parfois de manière risquée ou inhabituelle, et Jésus a récompensé cette foi.

19. **Quel type d'attitude Jésus récompensait-il chez les personnes qui venaient à Lui pour être guéries ?**

Jésus récompensait la foi hardie, persévérante et prête à prendre des risques de ceux qui venaient à Lui en s'attendant à être guéris.

20. **Concernant la guérison, pourquoi ne devons-nous pas prendre comme point de référence les exemples de chrétiens qui n'ont pas été guéris ?**

Parce que nous ne pouvons pas réellement savoir ce qu'il y avait dans leur cœur, ce qu'ils croyaient ou les combats qu'ils traversaient, surtout face à la mort. Nous ne pouvons pas dire qu'ils avaient une grande foi, et nous ne pouvons pas non plus dire qu'ils n'avaient pas assez de foi. Leur expérience ne doit pas devenir notre point de référence. La Bible doit être notre norme.

21. **Quelle doit être notre attitude envers les personnes qui ne sont pas guéries ?**

Nous ne devons pas les juger. Nous ne pouvons pas dire qu'elles avaient une grande foi, et nous ne pouvons pas non plus dire qu'elles n'avaient pas assez de foi. Nous devons les encourager par les exemples de ceux qui ont remporté des victoires.



22. **Qu'y a-t-il de faux dans le fait d'attendre une révélation ou une prophétie précise pour recevoir la guérison ?**

La Bible est déjà la révélation finale et suffisante de la volonté de Dieu. Les prophéties peuvent encourager, mais elles peuvent aussi égarer si notre foi est placée en dehors des Écritures.

23. **Que dirais-tu à quelqu'un qui se sent indigne d'être guéri ?**

Tout ce qui était mauvais dans le passé est couvert par la croix. Cette personne doit se repentir de tout ce qu'elle sait encore être mauvais, recevoir la grâce et se voir comme digne à cause de Christ.

24. **Que dirais-tu à quelqu'un qui croit que nous devons toujours souffrir et être malades avant de mourir ?**

La mort ne doit pas toujours être précédée par la maladie et la souffrance. La Bible donne des exemples de personnes qui sont mortes à un âge avancé, et Proverbes 3:2 parle d'une longue vie et de paix.

25. **Quelle est la principale raison pour laquelle la plupart des gens meurent aujourd'hui et, par conséquent, quelle devrait être ton attitude envers Dieu ?**

    La plupart des maladies dont les gens meurent aujourd'hui ont été créées par nos propres façons de vivre ; nous en sommes donc responsables et ne devons pas blâmer Dieu.

26. **Qu'y a-t-il de faux dans le fait de croire que des malédictions doivent être brisées avant qu'une personne puisse être guérie ?**

    Les Écritures n'enseignent jamais que nous devons briser des malédictions pour être guéris. Nous traitons les malédictions par la repentance, la foi, l'expulsion des démons et en nous voyant comme libres en Christ.



27. **Quelle attitude devons-nous avoir si, au début, nous ne voyons pas beaucoup de guérisons lorsque nous prions pour les malades ?**

    Nous ne devons pas nous décourager. Nous devons voir le verre à moitié plein, nous réjouir des petits résultats, continuer à prier et nous attendre à ce que le pourcentage de guérisons augmente avec le temps.

28. **Comment notre expérience personnelle nous aide-t-elle à avoir davantage de foi lorsque nous prions pour les malades ?**

    Les guérisons réussies fortifient notre foi. Lorsque nous faisons face pour la première fois à une maladie grave, nous pouvons avoir des peurs et des doutes parce que nous n'avons encore jamais vu une guérison de ce niveau. Mais une fois que nous la voyons se produire, quelque chose change en nous, et la fois suivante nous avons davantage d'assurance pour nous attendre à ce qu'elle se produise de nouveau.

29. **Pourquoi est-il sage de commencer par des guérisons « plus petites » avant de s'attaquer aux « plus grandes » ?**

    Parce que notre foi grandit progressivement. Commencer par des guérisons « plus petites » nous aide à éviter le découragement et nous prépare à croire pour des guérisons « plus grandes » plus tard.

30. **Notre propre foi peut-elle guérir quelqu'un qui n'a lui-même aucune foi ? Donne des exemples.**

Oui, parfois notre propre foi peut guérir quelqu'un qui n'a lui-même aucune foi. L'exemple donné est celui du mendiant dans Actes 3, qui n'avait pas la foi pour être guéri, mais Pierre et Jean l'avaient.

31. Pourquoi devons-nous aider les gens à se concentrer sur Christ le Guérisseur plutôt que sur notre propre foi et notre don ?

Parce que la véritable source de la guérison est Christ, et non notre foi, notre don ou notre onction. Les gens doivent faire confiance à Christ le Guérisseur, et non à la personne qui prie pour eux.

LE DON DE LA PROPHÉTIE

Introduction au prophétique



1. Les prophéties donnent des révélations surnaturelles concernant le présent ou l'avenir d'individus, de groupes ou de situations d'une manière qui ne peut être obtenue par un processus humain normal. Elles donnent espoir, foi et même repentir parce que nous savons que « seul Dieu pourrait révéler cela ».

2. L'équivalent des prophéties de l'Ancien Testament n'est PAS les prophéties du Nouveau Testament, mais les paroles écrites des apôtres qui nous ont donné le Nouveau Testament. Ces paroles étaient infaillibles et absolues et ne pouvaient donc être remises en question : « Lorsque vous avez reçu la parole de Dieu, que vous avez entendue de nous, vous l'avez acceptée non pas comme la parole des hommes, mais telle qu'elle est réellement, la parole de Dieu » (1 Thessaloniciens 2:13).

3. Contrairement aux prophéties de l'Ancien Testament, celles du Nouveau Testament ne fournissent jamais d'absolus moraux et spirituels concernant Dieu et Sa volonté. Elles possèdent plutôt une subjectivité humaine qui peut être sujette à l'erreur.

4. Par conséquent, les prophéties du Nouveau Testament doivent être constamment évaluées. Certaines peuvent être exactes, d'autres fausses, et d'autres encore un mélange des deux. Comme le souligne l'Écriture : « Ne méprisez pas les prophéties, mais TESTEZ tout. Accrochez-vous à ce qui est bon » (1 Thessaloniciens 5:20-21) et « Deux ou trois prophètes doivent parler, et les autres doivent TESTER ce qui est dit » (1 Corinthiens 14:29).

5. De plus, les prophéties ne doivent jamais contredire la Bible, car elles ne viendraient alors pas de Dieu.



6. Le don prophétique est l'un des plus fréquemment mentionnés et essentiels pour l'Église, car il sert à l'instruction et au réconfort de tous (1 Corinthiens 14:31).

7. Par conséquent, chaque chrétien devrait rechercher ce don, comme l'indique l'Écriture : « Car vous pouvez tous prophétiser » (1 Corinthiens 14:31).

La nature et le but du prophétique

1. La plupart du temps, c'est pour encourager : « Celui qui prophétise parle aux hommes pour leur édification, leur encouragement et leur consolation » (1 Corinthiens 14:31).

2. Parfois, il s'agit de faire des prédictions sur l'avenir afin d'avertir ou d'indiquer quoi faire (par exemple la ceinture de Paul ou une famine en Judée).

3. Les prophéties servent généralement à confirmer et à encourager des désirs ou des intuitions que Dieu a déjà implantés dans le cœur des gens. Par exemple, Pierre désirait marcher sur les eaux, mais il a eu besoin de la confirmation de Jésus avant de pouvoir le faire.

   Il est crucial d'enseigner aux gens le principe suivant : « Soyez prudents avec les prophéties qui vous poussent à prendre des décisions importantes lorsque vous n'êtes pas sûrs de vos propres désirs. Cherchez Dieu sincèrement dans la prière et le jeûne.

   Si Dieu n'a pas parlé, son silence pourrait bien être une réponse. La plupart du temps, il faut marcher par la foi plutôt que par la prophétie. »

4. Les prophéties apportent la repentance : "Mais si tous prophétisent, et qu'il survienne quelque non-croyant ou un simple auditeur, il est convaincu par tous, il est jugé par tous; les secrets de son cœur sont dévoilés. Alors, tombant sur la face, il adorera Dieu, et publiera que Dieu est réellement au milieu de vous." 1 Corinthiens 14:24-25



Les différentes manières dont le prophétique agit

Cela se manifeste de diverses manières, toutes en lien avec ta personnalité et tes dons. Voici quelques méthodes possibles. Découvre comment Dieu s'exprime à travers toi, sans avoir besoin d'imiter les autres. Cela peut être des :



- Impressions ; intuitions ; Une voix intérieure.
- Visions ouvertes, transes
- Images (soit une image nette, soit une série de plusieurs images : une voiture, une montagne, un paysage)
- Des symboles dont nous devons donner une interprétation (un dragon, une énorme clé dorée, un volcan bleu)
- On « voit » des esprits, ce qui révèle à son tour ce qu'il faut dire et peut-être avertir
- Certains possèdent une capacité sensorielle accrue, qui se manifeste par les sens physiques, tels que l'odorat, la douleur, le plaisir, l'ouïe, etc. Cette capacité sensorielle agit en particulier avec les voyants (qui sont une catégorie différente des prophètes).
- Émotions qui révèlent ce que les personnes pour lesquelles on prophétise peuvent ressentir elles-mêmes, comme une tristesse cachée, du désespoir ou une victoire.
- La personne prophétisée te rappelle peut-être quelqu'un que tu connais, ou bien elle te fait penser à une expérience de ta propre vie. Ces parallèles peuvent te donner des indices précieux sur ce qu'il faut dire.
- Certaines paroles ou phrases (comme des paroles de connaissance ou des paroles de sagesse)
- Un jeu de mots, même si cela n'a aucun sens
- Versets bibliques
- Rêves et interprétations des rêves
- On perçoit des dons chez les autres grâce à nos propres dons similaires. Par exemple, un don de leadership permet de repérer facilement des leaders et leurs appels, tandis qu'un don d'évangélisation permet d'identifier des non-croyants au sein d'une église. Un don peut également être lié à l'argent, ce qui permet de discerner les opportunités ou les dangers financiers.

Le processus en 3 étapes

Une révélation peut parfois être si claire et directe qu'aucune explication n'est requise. Prenons l'exemple de la prophétie d'Agabus concernant une famine : elle était claire et évidente.
En revanche, lorsque des impressions, des symboles, des mots ou des images manquent de clarté, il convient de suivre les trois étapes suivantes. :

1. La révélation (Ce que tu « vois »)

Simplement déclare ce que tu as reçu. La personne peut parfaitement comprendre la signification de cette révélation, même si cela n'a aucun sens pour toi. Elle pourrait même ne rien comprendre sur le moment. Ne t'inquiète pas ; si la révélation est juste et au bon moment, elle s'en souviendra clairement et saura quoi en penser.



Dans tous les cas, rapporte simplement ce que tu vois et évite les interprétations ou applications à moins d'avoir des idées très claires ou une forte expérience prophétique.

2. L'interprétation (Ce que tu penses de la révélation)

Assure-toi que ton interprétation vient vraiment de Dieu, car une révélation correcte peut être ruinée par une mauvaise interprétation. Si tu n'es pas sûr de l'interprétation, il vaut mieux rester silencieux et ne livrer la révélation que sans explications. Si c'est ambigu, sois honnête et partage tes doutes sur la signification, les gens le sauront généralement.

3. L'application (ce que les gens devraient concrètement faire à propos de l'interprétation)

Soyons extrêmement prudents et avisés dans ce domaine. Souvent, il vaut mieux laisser le choix aux gens de ce qu'ils doivent faire, ou au moins dire ce que nous ferions, mais s'ils choisissent autrement, ce n'est pas grave. La plupart des gens savent quoi faire.

Tant que ce n'est pas un péché, ils ne devraient pas se sentir coupables de « désobéir » aux applications pratiques que nous pourrions leur donner. Paul reçut des révélations et interprétations correctes concernant le fait d'aller à Jérusalem, mais il choisit une autre application.

Exemple du processus en 3 étapes :

- Révélation : On voit un gros billet de dollar au-dessus de la tête de quelqu'un.
- Interprétation : Cela peut signifier que la personne deviendra riche ou, au contraire, qu'elle perdra de l'argent, qu'elle a des dettes cachées, qu'elle est corrompue, etc.
- Application : Investis davantage, retire-toi, sois prudent, etc.



Dans Actes 21:10-12, nous trouvons un exemple biblique du processus en trois étapes.

1. Agabus reçu une vision en voyant la ceinture de Paul.

2. Il interpréta cette révélation, mais son interprétation n'était pas entièrement exacte. Il affirma que ce sont les dirigeants juifs qui avaient lié et livré Paul aux païens, alors qu'en réalité, ce sont les Romains qui avaient pris Paul et l'avaient lié. Cependant, on pourrait soutenir que les Juifs étaient responsables de cette situation, ce qui expliquerait pourquoi Agabus a fait cette affirmation.

3. Les chrétiens firent une requête à Paul, qui l'interpréta différemment. En effet, ils lui déconseillaient d'aller à Jérusalem, mais pour Paul, la prophétie d'Agabus confirmait sa décision d'y aller. Il était prêt à affronter les conséquences, même si cela signifiait mourir. Notons que dans Actes 21:4, Paul avait déjà été averti de ne pas aller à Jérusalem, mais il avait choisi de le faire malgré tout.

Suggestions pratiques pour ceux qui souhaitent progresser dans le prophétique

- **Aspire avec ferveur au don prophétique et développe-le progressivement.** « Désirez ardemment des dons spirituels, en particulier le don de la prophétie » (1 Cor. 14:1). C'est le principe fondamental. Sans ce désir sincère, le don ne viendra pas. Contrairement à une idée reçue, les dons miraculeux ne sont pas acquis instantanément. Ils se développent au fil du temps, nourris par une volonté forte et un effort constant pour progresser. De même qu'on ne devient pas enseignant ou leader du jour au lendemain, il faut comprendre que les dons surnaturels, comme les dons naturels, nécessitent du temps et de la pratique.
  D'après 1 Corinthiens 12 :4-5, les dons spirituels se développent en trois étapes successives :

⇨ **1. Manifestations occasionnelles** : Le Saint-Esprit agit de manière peu fréquente et constante, par exemple, on peut prophétiser quelque chose tous les 3 à 6 mois.

⇨ **2. Les dons** : Les manifestations deviennent si fréquentes et constantes, avec des résultats efficaces et prévisibles, que les gens autour de toi reconnaissent que tu as un don prophétique.

⇨ **3. Appels :** Ton don atteint un niveau tel que tu ressens l'appel de l'exercer comme un ministère, devenant ainsi un appel. Par exemple, un don prophétique puissant peut te conduire à devenir prophète.



- **Ton don ne fonctionne pas parce que tu es parfait. Il ne vient pas seulement de ton désir, mais de ta capacité à rester dans sa grâce. Autrement dit, ce n'est pas ta perfection, mais son amour inconditionnel qui te le permet.**

  En grec, « don » se dit « charismata », dérivé de « Charis », qui signifie grâce.

  Tous les dons sont une manifestation de sa grâce, et Dieu ne retire jamais ce qu'il donne (Romains 11:19). Comme en témoignent les croyants de Corinthe, ou même ceux de Matthieu 7, des croyants peuvent prophétiser malgré leur immaturité.

- **Ne prophétise jamais en contradiction avec la Bible** (ou « la foi » comme le dit Romains 12:6). En cas de doute, abstiens-toi. Par exemple, si une prophétie incite quelqu'un à divorcer ou à semer la discorde dans l'Église, elle ne vient pas de Dieu.

- **Tu peux discerner des choses simplement en observant les gens**, mais ne te laisse pas tromper par les apparences.

- **Commence par prophétiser indirectement à travers tes prières** (Seigneur, tu vois que cette personne a ceci et cela). La prière est moins directe que la prophétie face à face (Quand tu es direct, tu peux identifier les personnes et leur dire directement ce que tu perçois en elles).

- **Teste-toi toi-même et entraîne-toi de la façon suivante** : par exemple, si tu ressens quelque chose chez quelqu'un, engage une conversation pour vérifier si ta vision prophétique était juste

ou fausse. (Par exemple, si tu penses que quelqu'un n'a pas d'enfants, demande-lui avec tact s'il en a ; si tu vois quelqu'un exercer une certaine profession, demande-lui ce qu'il fait ; si tu penses qu'il voudra faire cela, demande-lui s'il a déjà envisagé de faire ceci ou cela, etc…) En faisant cela régulièrement, tu gagneras en confiance dans les domaines où tu avais presque toujours raison de percevoir les secrets de leur cœur. Si tu t'entraînes régulièrement, tu identifieras les domaines où tu peux commencer à prophétiser sur les gens.

- **Développe ton propre système de confirmation.** Si tu n'es pas sûr de l'impression que tu as de quelqu'un, surtout si c'est une prophétie forte et déterminante, demande à Dieu de la confirmer d'une manière qui te parle (par exemple, pour moi, c'est une impression qui revient sans cesse et clairement). Au fil du temps, en trouvant une méthode claire pour recevoir des confirmations du Seigneur, tu gagneras en confiance dans ta capacité à lire les gens.



- **Commence par des petits groupes ou en tête-à-tête**, plutôt que directement devant un grand groupe. Donner une fausse prophétie devant un grand groupe peut nuire non seulement au groupe, mais aussi à ta crédibilité. Avec l'expérience et la confiance, tu pourras progressivement progresser vers un « niveau supérieur ».

- **Pratique-le à l'extérieur**. Au sein d'une même église, le prophétique finit par être limité par la connaissance que tu as des gens (plus tu les connais, moins tu peux être prophétique sur certains aspects de leur vie). L'exception est si tu fais partie d'une église de plusieurs centaines de personnes, où il y aura toujours de nouveaux visages, permettant ainsi au prophétique de rester frais.

- **Fais les corrections en privé et valorise les gens en public.** Si tu perçois prophétiquement qu'une personne a besoin d'une correction légère ou d'une réprimande sévère, aborde la situation en tête-à-tête dans un cadre privé, et non devant un groupe. Ce principe est soutenu par les enseignements bibliques de Matthieu 5 et 18.

- **Aime sincèrement les gens**, fais preuve de patience, de grâce et de douceur, même lorsque tu as des forts messages à transmettre. Le but du prophétique est de construire, pas de détruire. En tant que prophètes du Nouveau Testament, nous ne devons pas imiter les prophètes de l'Ancien Testament qui annonçaient le malheur. Le manque d'amour peut causer du tort aux autres.
- **Ne recherche pas la reconnaissance et ne crains pas le rejet.**

- **Sois sensible.** Par exemple il ne faut pas prophétiser des problèmes sur des bébés, dire aux gens qui épouser ou non, etc.



- **Évite le péché** : nos propres faiblesses peuvent altérer notre perception des autres et influencer notre façon de prophétiser. Nous ne voyons pas toujours les choses objectivement, mais à travers le filtre de nos propres faiblesses. Par exemple, des difficultés financières peuvent modifier notre discours face à des personnes aisées. De même, nos désirs sexuels peuvent influencer notre interaction avec des femmes attirantes.

- **N'aie pas peur de te tromper**, la prophétie implique toujours un risque et nécessite donc de la foi. Comme le dit Romains 12:6, si tu prophétises, tu dois le faire en fonction de ta foi. Autrement dit, plus tu es convaincu d'entendre le Seigneur, plus tu devrais t'exprimer.

- **Fais preuve d'humilité** (« C'est ce que je ressens, je peux me tromper »). Sois prêt à faire tester tes paroles par d'autres (Comme le dit 1 Corinthiens 14:29, « Et laissez parler deux ou trois prophètes, et laissez les autres juger », et 1 Thess. 5:21, où « examiner » signifie « être mis sous le feu »).

- **Accorde aux gens une liberté absolue de choisir ce qu'ils feront de tes prophéties**. Il existe toujours un risque que plus tes paroles prophétiques sont perçues comme ayant de l'autorité, plus les gens soient enclins à les suivre aveuglément. Ce n'est pas ainsi que cela devrait fonctionner. Nous partageons ce que nous croyons être la parole de Dieu, mais il est essentiel qu'ils fassent leurs propres choix et en assument pleinement la responsabilité.

- **Si tu ne vois rien, ne dis rien.** Dans notre désir sincère de bénir quelqu'un par des paroles prophétiques, nous pouvons parfois lui dire des choses qu'il n'a pas besoin d'entendre à ce moment précis. Pire encore, nous risquons de dire des choses que le Seigneur n'a jamais dites.

- **Si tu perçois des obstacles**, des nuages, des murs ou tout autre élément « autour » de la personne qui entrave ta capacité à prononcer des paroles prophétiques claires, il serait peut-être judicieux de lui dire la vérité et de la laisser tirer ses propres conclusions. Assure-toi d'être sensible (« Je ne veux pas te blesser ») et humble (« le problème pourrait venir de moi ») lorsque tu prononces ces mots.

- **Une simple image ou juste un mot** peut parfois être incroyablement puissant pour encourager quelqu'un. En effet, une simple parole qui vient de Dieu vaut bien mieux que des milliers de mots qui ne viennent pas de Lui !

- **Une révélation générale** peut être tout aussi bénéfique, voire extrêmement puissante. Ne te méprends pas : l'absence de détails dramatiques ne signifie pas qu'elle ne vient pas de Dieu.

- **Demande la permission de partager tes paroles**, surtout avec les non-croyants. Il est essentiel de respecter leur libre arbitre et de ne jamais imposer Dieu à quiconque.

- **Oriente toujours les personnes vers leurs responsables d'église** lorsqu'elles reçoivent un message sollicitant de l'aide ou des conseils. De plus, n'hésite pas à impliquer ces responsables lorsque tu leur remettras des messages nécessitant un suivi.

- **Exerce ton ministère dans le cadre de ton autorité** assignée, sans dépasser tes limites. Respecte toujours l'autorité des dirigeants locaux. Si tu as l'autorisation de partager une vérité prophétique susceptible d'apporter des changements, fais-le. Sinon, garde-la pour toi.

- **Le jeûne** peut aider à avoir plus de discernement prophétique.

- **Cherche des mentors** qui peuvent te former dans ton don prophétique. S'ils ne sont pas disponibles, apprends autant que possible en étant entouré de chrétiens ayant une certaine expérience dans ce domaine.

- **Travaille en groupe**, c'est-à-dire avec d'autres personnes prophétiques (nous prophétisons en partie, nous n'avons pas toujours la vision complète, donc une équipe est préférable, 1 Cor. 13:9)



Obstacles personnels qui limitent le prophétique :



- **Nous n'aimons pas** les personnes à qui nous nous adressons (ressentons de la rancœur, de la colère, des sentiments négatifs, etc.)

- Nous aimons tellement les gens que nous leur disons des choses que Dieu n'a pas montrées ou qui sont **exagérées.**

- **Nous craignons d'être rejetés** à cause de ce que nous avons à dire. Le fait est qu'il est toujours possible de dire des choses difficiles de manière aimante et sensible.

- Nous cherchons **la reconnaissance** (nous souhaitons mettre en lumière notre spiritualité à travers notre don)

- Nous ne sommes **pas surs de notre vision et de l'interprétation** (si tu ne sais pas, tu ne sais pas. Dis juste ce que tu vois, ni plus ni moins, laisse le reste à Dieu).

- **Nos propres péchés influencent notre perception** des autres, et donc notre façon de prophétiser. Malheureusement, nous ne voyons pas toujours les choses telles que Dieu les donne, mais aussi telles que nous sommes. C'est un mélange des deux.

- Nous pouvons avoir **des vues doctrinales** qui ne sont pas bibliques ce qui en retour influence notre façon de prophétiser.

- Nous lisions prophétiquement **les gens à travers leur apparence physique** (Samuel était un prophète très fort et pourtant il vit David à travers ses apparences extérieures !)

→ QUESTIONS - Le don de prophétie

Questions de compréhension



1. **Quelle est la différence entre la prophétie dans l'Ancien Testament et la prophétie dans le Nouveau Testament ?**
2. **Quelle attitude devons-nous avoir lorsque nous recevons des prophéties, et pourquoi ?**
3. **Chaque chrétien devrait-il rechercher le don de prophétie ? Pourquoi ?**
4. **Quels sont tous les buts possibles de la prophétie ?**
5. **Quels principes les gens devraient-ils suivre lorsqu'ils reçoivent une prophétie concernant une décision importante de leur vie, et pourquoi ?**
6. **Quelles sont toutes les différentes manières par lesquelles des révélations prophétiques peuvent venir ?**
7. **Pourquoi les gens devraient-ils découvrir leur propre manière particulière par laquelle Dieu leur parle plutôt que d'imiter les autres ?**
8. **Que sont une révélation, une interprétation et une application ?**
9. **Que devons-nous faire si nous ne sommes pas complètement certains de notre interprétation ou de notre application ?**
10. **Dans la prophétie concernant le voyage de Paul à Jérusalem, qu'est-ce qui a été correctement révélé, qu'est-ce qui n'était pas tout à fait précis, et quelles applications différentes ont été fais ?**
11. **Comment Paul a-t-il réagi à la prophétie, et qu'est-ce que sa réaction nous montre aujourd'hui ?**
12. **Pourquoi le don prophétique ne dépend-il pas de la perfection personnelle ?**
13. **Quelle est la méthode la plus simple et la plus efficace proposée pour tester et entraîner la précision prophétique ?**
14. **Comment le don prophétique se développe-t-il progressivement ?**
15. **Où une personne devrait-elle commencer à exercer le prophétique ?**

16. **Comment les paroles prophétiques difficiles ou sensibles doivent-elles être données ?**

17. **Comment les personnes prophétiques doivent-elles aborder la possibilité de se tromper ?**

18. **Quelles limites les personnes prophétiques doivent-elles respecter lorsqu'elles parlent dans la vie des autres ?**

19. **Que doivent faire les personnes prophétiques lorsqu'elles ont reçu peu de choses ou rien du tout ?**

20. **Quels moyens pratiques peuvent aider quelqu'un à grandir dans le prophétique ?**



21. **Comment les personnes prophétiques peuvent-elles acquérir davantage de certitude que ce qu'elles ont reçu vient de Dieu ?**

22. **Comment nos sentiments envers les gens peuvent-ils affecter négativement la prophétie ?**

23. **Comment le souci de notre propre réputation peut-il affecter la prophétie ?**

24. **Quels filtres personnels peuvent nous amener à mal discerner les gens prophétiquement ?**

25. **Que devons-nous faire lorsque nous ne sommes pas au clair concernant une révélation prophétique ou son interprétation ?**

Questions d'application

1. **Recherches-tu activement le don de prophétie pour toi-même ? Sinon, qu'est-ce qui te retient ?**

2. **La prophétie peut encourager, donner des instructions précises pour l'avenir, ou avertir et conduire à la repentance. Quel aspect aimes-tu le plus, et pourquoi ?**

3. **À quel stade en es-tu dans ta croissance prophétique ? La prophétie ne vient-elle que de temps en temps, ou peux-tu prophétiser dans presque n'importe quelle situation ?**

4. **De quelles manières trouves-tu le plus facile de prophétiser, et dans lesquelles te sens-tu le plus doué : par des impressions, une série de mots, des images, des émotions, des sensations physiques ou autre chose ?**

5. **T'arrive-t-il de ressentir soudainement des choses inhabituelles au sujet des gens, même d'une manière qui te met mal à l'aise, tout en ayant le sentiment que cette capacité est très forte en toi ?**

6. **Y a-t-il des impressions que tu as tendance à négliger parce qu'elles te paraissent trop petites ou inhabituelles ?**

7. **Es-tu arrivé à un point où tu peux clairement distinguer une révélation prophétique de tes propres pensées ou émotions ?**

8. **Que dois-tu faire lorsque la révélation est claire, mais que tu n'es pas certain de son interprétation ?**

9. **Quelles méthodes personnelles as-tu trouvées qui t'aident à tester les paroles prophétiques que tu donnes et celles que tu reçois ?**

10. **As-tu développé ton propre filtre ou système qui t'aide à savoir quand tu peux donner une parole prophétique avec assurance et quand tu ne devrais pas le faire ?**

11. **Connais-tu tous les interdits, les choses que tu ne devrais jamais faire dans le prophétique ?**

12. **As-tu quelqu'un qui te sert de mentor et t'aide à grandir dans le prophétique ?**

13. **Travailles-tu avec un petit groupe d'autres personnes prophétiques ?**

14. **Y a-t-il certains domaines personnels de ta vie qui pourraient t'empêcher de grandir dans le prophétique ?**

15. **Que dois-tu faire lorsque tu ne reçois rien de prophétique pour quelqu'un ?**



16. **Lorsque Dieu révèle un péché dans la vie de quelqu'un, sais-tu comment le communiquer avec amour et sans porter de jugement ?**

17. **Que fais-tu lorsque tu reçois une parole prophétique très claire et très forte pour quelqu'un, mais que tu sens que cette personne n'est pas disposée à la recevoir ?**

18. **As-tu déjà donné des paroles prophétiques à des non-croyants dans un cadre individuel ? Sinon, pourquoi ?**

19. **Comment dois-tu réagir, et comment dois-tu gérer tes sentiments, lorsqu'une prophétie que tu as donnée s'avère fausse ?**

20. **Que ressens-tu lorsque des gens testent ou même rejettent tes paroles prophétiques ?**

21. **Y a-t-il certaines façons dont les gens réagissent après que tu as prophétisé qui te mettent mal à l'aise ? Pourquoi ?**

Réponses

1. **Quelle est la différence entre la prophétie dans l'Ancien Testament et la prophétie dans le Nouveau Testament ?**

   Les prophètes de l'Ancien Testament prononçaient la parole de Dieu avec autorité et de manière infaillible. Leur équivalent dans le Nouveau Testament est l'enseignement et les écrits des apôtres, qui font autorité. La prophétie dans l'assemblée du Nouveau Testament, en revanche, comporte une part de subjectivité humaine et peut contenir des erreurs ; elle doit donc toujours être testée.

2. **Quelle attitude devons-nous avoir lorsque nous recevons des prophéties, et pourquoi ?**

   Nous devons les tester, rejeter ce qui est faux et retenir ce qui est bon, parce qu'elles peuvent être justes, fausses, ou un mélange des deux.

3. **Chaque chrétien devrait-il rechercher le don de prophétie ? Pourquoi ?**

   Oui. C'est l'un des dons les plus importants pour édifier l'Église, et Paul dit que tous les croyants peuvent prophétiser.

4. **Quels sont tous les buts possibles de la prophétie ?**

   - Fortifier, encourager et consoler les gens.
   - Prédire des événements futurs afin d'avertir ou de donner des instructions.
   - Confirmer des désirs ou des intuitions que Dieu a déjà placés dans le cœur de quelqu'un.
   - Amener à la repentance en révélant les secrets du cœur d'une personne.



5. **Quels principes les gens devraient-ils suivre lorsqu'ils reçoivent une prophétie concernant une décision importante de leur vie, et pourquoi ?**

   - Ils devraient d'abord savoir ce qu'il y a dans leur cœur, parce qu'une prophétie sert principalement à confirmer cela
   - Ils ne devraient pas prendre une décision importante uniquement à cause d'une prophétie.
   - Ils devraient d'abord chercher Dieu par la prière et le jeûne.
   - Le silence de Dieu peut être en lui-même une réponse.

- La plupart du temps, ils devraient marcher par la foi plutôt que par la prophétie.

6. **Quelles sont toutes les différentes manières par lesquelles des révélations prophétiques peuvent venir ?**

- Des impressions, des intuitions ou une voix douce et subtile.
- Des visions ou des transes.
- Des paroles de connaissance ou de sagesse.
- Des jeux de mots ou des mots inhabituels.
- Des versets de la Bible.
- Des rêves et leur interprétation.
- Des images ou une série d'images.
- Des symboles qui nécessitent une interprétation.
- La vision d'esprits.



- Des sensations physiques, des odeurs, des sons, de la douleur ou du plaisir.
- Des émotions qui révèlent ce qu'une autre personne est en train de vivre.
- Quelque chose chez une personne qui nous rappelle quelqu'un ou quelque chose de notre propre vie.
- Reconnaître des dons ou des appels chez les autres parce que nous avons nous-mêmes des dons semblables.

7. **Pourquoi les gens devraient-ils découvrir leur propre manière particulière par laquelle Dieu leur parle plutôt que d'imiter les autres ?**

Parce que Dieu communique à travers la personnalité et les dons particuliers de chaque personne. Les différentes personnes prophétiques reçoivent donc des révélations de manières différentes.

8. **Que sont une révélation, une interprétation et une application ?**

La révélation est ce qui est reçu ou vu. L'interprétation est ce que signifie la révélation. L'application est ce qui doit concrètement être fait à ce sujet.

9. **Que devons-nous faire si nous ne sommes pas complètement certains de notre interprétation ou de notre application ?**

Nous devons donner uniquement la révélation, reconnaître honnêtement notre incertitude et éviter d'imposer une interprétation ou une application. Dans la plupart des cas, la personne doit rester libre de décider ce qu'elle fera.

10. **Dans la prophétie concernant le voyage de Paul à Jérusalem, qu'est-ce qui a été correctement révélé, qu'est-ce qui n'était pas tout à fait précis, et quelles applications différentes ont été fais ?**

    Agabus a correctement reçu la révélation concernant la ceinture de Paul et son emprisonnement à venir. Son interprétation n'était pas tout à fait précise, car ce sont les Romains, et non les chefs juifs eux-mêmes, qui ont lié Paul. Les croyants ont exhorté Paul à ne pas y aller, mais Paul a compris la prophétie comme une confirmation qu'il devait poursuivre sa route vers Jérusalem.

11. **Comment Paul a-t-il réagi à la prophétie, et qu'est-ce que sa réaction nous montre aujourd'hui ?**

    Paul a poursuivi sa route vers Jérusalem et était même prêt à y mourir. Sa réaction montre que les gens restent responsables de leurs propres décisions et n'ont pas à accepter l'application qu'une autre personne fait d'une prophétie.

12. **Pourquoi le don prophétique ne dépend-il pas de la perfection personnelle ?**

    Parce que les dons spirituels sont des expressions de la grâce et de l'amour inconditionnel de Dieu, et non des récompenses pour la perfection ou la maturité. Même des croyants immatures peuvent réellement prophétiser.

13. **Quelle est la méthode la plus simple et la plus efficace proposée pour tester et entraîner la précision prophétique ?**

    Lorsque nous ressentons quelque chose au sujet de quelqu'un, nous ne devons pas immédiatement le prophétiser. Nous pouvons plutôt commencer une conversation normale et poser une question simple et délicate qui nous permet de vérifier si ce que nous avons ressenti était juste. En faisant cela régulièrement, nous apprenons dans quels domaines nos impressions prophétiques sont précises.

14. **Comment le don prophétique se développe-t-il progressivement ?**

    Il commence par des manifestations occasionnelles, se développe en un don régulier et reconnu, et peut finalement mûrir pour devenir un appel ou un ministère.



15. **Où une personne devrait-elle commencer à exercer le prophétique ?**

    - Commencer indirectement par la prière.

- Commencer en tête-à-tête ou dans de petits groupes, et non devant un grand public.
- Il peut également être utile de s'exercer avec des personnes que tu ne connais pas bien, car tu sais alors que l'information ne vient pas de ce que tu savais déjà à leur sujet.

16. Comment les paroles prophétiques difficiles ou sensibles doivent-elles être données ?

- Avec un profond amour.
- Avec patience, grâce, douceur, humilité et sensibilité.
- La correction doit être donnée en privé, et non en public.
- La louange peut être donnée en public.
- Sois extrêmement prudent lorsque tu parles du mariage, des bébés, de problèmes graves ou d'autres sujets profondément personnels.
- Demande aux gens s'ils sont disposés à recevoir la parole, surtout aux non-croyants.

17. Comment les personnes prophétiques doivent-elles aborder la possibilité de se tromper ?

- Accepter que la prophétie comporte un risque.
- Parler selon la mesure de sa foi.
- Rester humble.
- Reconnaître que l'on peut se tromper.
- Permettre que ses paroles soient testées.



18. Quelles limites les personnes prophétiques doivent-elles respecter lorsqu'elles parlent dans la vie des autres ?

- Ne jamais contredire les Écritures.
- Ne pas contrôler les choix des gens.
- Laisser les gens libres et responsables de leurs propres décisions.
- Ne pas exercer de ministère au-delà de l'autorité qui t'a été donnée.
- Se soumettre à la direction de l'église locale.
- Impliquer les responsables de l'église lorsqu'un conseil, des changements importants ou un suivi sont nécessaires.

19. **Que doivent faire les personnes prophétiques lorsqu'elles ont reçu peu de choses ou rien du tout ?**

    Elles ne doivent rien inventer. Elles doivent dire uniquement ce qu'elles ont réellement reçu, même s'il ne s'agit que d'un petit mot, d'une image ou d'une révélation générale. Si rien n'est clair, elles doivent garder le silence ou expliquer honnêtement la difficulté.

20. **Quels moyens pratiques peuvent aider quelqu'un à grandir dans le prophétique ?**

    - Le jeûne peut accroître le discernement.
    - Des mentors peuvent assurer une formation.
    - Des croyants prophétiques expérimentés peuvent aider quelqu'un à apprendre.
    - Le travail en équipe donne une image plus complète, parce que chacun ne voit qu'en partie.

21. **Comment les personnes prophétiques peuvent-elles acquérir davantage de certitude que ce qu'elles ont reçu vient de Dieu ?**

    Elles peuvent demander à Dieu une confirmation et découvrir les manières particulières par lesquelles Il leur confirme régulièrement leurs impressions. L'expérience de ces confirmations construit progressivement leur assurance.

22. **Comment nos sentiments envers les gens peuvent-ils affecter négativement la prophétie ?**

    Le ressentiment, la colère ou le manque d'amour peuvent déformer ce que nous percevons et disons. Une affection excessive peut également nous amener à exagérer ou à dire des choses que Dieu n'a pas révélées.

23. **Comment le souci de notre propre réputation peut-il affecter la prophétie ?**

    La peur du rejet peut nous empêcher de dire ce qui doit être dit, tandis que la recherche de reconnaissance peut nous amener à utiliser le don pour attirer l'attention ou paraître spirituels.

24. **Quels filtres personnels peuvent nous amener à mal discerner les gens prophétiquement ?**

    - Des forteresses liées au péché.
    - Des croyances doctrinales non bibliques.
    - Juger les gens d'après leur apparence physique.



25. **Que devons-nous faire lorsque nous ne sommes pas au clair concernant une révélation prophétique ou son interprétation ?**

    Nous devons donner uniquement les détails exacts reçus, ni plus ni moins, et laisser le reste à Dieu.

9 – SOUFFRANCE et FOI

LA SOUFFRANCE



Notre perception de la souffrance influence profondément notre vie. Si nous considérons nos problèmes comme bons ou mauvais, cela déterminera chaque pensée et émotion que nous aurons. Il est donc essentiel d'adopter une perspective divine pour pouvoir trier et classer tous les problèmes de la vie en deux catégories : la bonne souffrance et la mauvaise souffrance.

Cette catégorisation découle du fait que si nous traversons une souffrance que l'on peut qualifier de « bonne », nous pouvons toujours conserver la joie, la confiance et la paix, car nous savons au fond de nous que tout finira par tourner en notre faveur.

En revanche, si nous prenons conscience que nous sommes confrontés à des problèmes que nous n'aurions jamais dû rencontrer, nous pouvons éviter de croire à tort que Dieu nous inflige une souffrance bienveillante. Au lieu de cela, nous pouvons considérer notre souffrance comme « mauvaise » et assumer pleinement la responsabilité de nos problèmes, nous donnant ainsi le pouvoir de nous en libérer.

Qu'est-ce qu'une bonne souffrance et qu'est-ce qu'une mauvaise souffrance ?

La mauvaise souffrance est tout ce qui est créé par nos propres péchés.

La souffrance peut résulter de divers facteurs, notamment un manque de foi, une désobéissance, des décisions imprudentes, l'ignorance, l'orgueil, et, dans la plupart des cas, la stupidité. La

souffrance mauvaise survient lorsque nous agissons impulsivement pour satisfaire nos désirs, entraînant ainsi des conséquences négatives. Elle se manifeste également lorsque nous refusons obstinément de rechercher la volonté divine ou d'écouter autrui, y compris notre propre conscience, ce qui entraîne des conséquences lourdes.



En somme, si nous ne sommes pas disposés à rechercher la sagesse, la discipline, l'humilité et le véritable amour, nous continuerons d'être confrontés à des souffrances mauvaises. Des choix imprudents dans nos relations conjugales et amicales, la paresse et l'irresponsabilité au travail, ainsi qu'une mauvaise gestion de notre santé et de nos finances, engendreront tous une souffrance qui doit être considérée comme mauvaise. En essence, la souffrance mauvaise est toute douleur dans la vie dont nous sommes responsables.

La bonne souffrance, au contraire, est chaque tribulation pour dont nous ne sommes pas coupables.

La bonne souffrance est la douleur que nous ressentons en cherchant à obéir à Dieu et à aimer sincèrement les autres. Si nous aspirons véritablement à ressembler à Jésus dans tous les aspects de notre vie, nous souffrirons. L'amour désintéressé et sacrificiel a toujours un coût. Pardonner, être bon et patient n'est jamais facile. Confronter les autres à leurs péchés avec fermeté et amour est un défi de taille. Être entouré de personnes irresponsables ou égoïstes peut être une douleur constante pour l'âme. Il y a des moments où nous devons prêcher Jésus et appeler à la repentance, et certaines personnes n'apprécieront pas cela. Elles peuvent même nous haïr et nous persécuter. En somme, plus nous cherchons à améliorer notre caractère, plus nous influençons les autres, et plus nous souffrons ! Tout cela peut être qualifié de bonne souffrance.



Prenons l'exemple de Jésus, qui illustre parfaitement la distinction entre la bonne et la mauvaise souffrance. La nation entière subit de nombreuses souffrances négatives : l'oppression militaire romaine, les injustices sociales et religieuses omniprésentes, et la pauvreté et la maladie qui touchent des millions de personnes.

Au milieu de ces épreuves, Jésus reste épargné par la pauvreté, la maladie et l'inquiétude. Il n'éprouve aucune peur pour l'avenir et ne lutte jamais contre les erreurs ou les doutes. En d'autres termes, il ne connaît jamais la mauvaise souffrance.

Au lieu de cela, il ressent une souffrance positive, celle de la douleur pour ceux qui souffrent, de l'agonie dans ses prières pour ceux qu'il aime, et de la fatigue des longs voyages qu'il entreprend pour servir des milliers de personnes dans le besoin qui affluent vers lui. De plus, il fait constamment face à des oppositions et des malentendus, et finit par être rejeté et crucifié.



Les apôtres incarnent un exemple remarquable de bonne souffrance. Ils ne se laissent jamais abattre par une faible estime de soi ni ne se plaignent d'être traités comme les rebuts de la société (2 Corinthiens 11:28, 1 Corinthiens 4:13). Au lieu de cela, ils s'investissent corps et âme dans la fondation d'églises, endurant souvent persécutions et martyre.

« Dieu ne nous jugera pas selon ce que nous avons souffert, mais selon ce que nous avons aimé. »

Richard Wurmbrand
pasteur roumain qui a souffert quatorze ans dans les prisons communistes

En substance, notre attitude et nos actions déterminent la nature de la souffrance que nous rencontrons dans la vie. Nous pouvons choisir la bonne souffrance d'aimer et de pardonner, ou la mauvaise souffrance de nourrir des rancunes et de blesser les autres. Nous pouvons embrasser la bonne souffrance de l'humilité, de la discipline et de la quête de Dieu, ou succomber à la mauvaise souffrance de l'orgueil, de la paresse et de la négligence spirituelle. Soit nous souffrons en partageant notre foi avec audace, soit nous souffrons en restant silencieux et lâches. Soit nous souffrons en faisant ce qui est juste, soit nous souffrons en péchant.

La souffrance est inévitable ; nous en faisons tous l'expérience d'une manière ou d'une autre. Cependant, nous avons le pouvoir de choisir si notre souffrance sera bonne ou mauvaise.

Considère les tableaux ci-dessous :

MAUVAISE SOUFFRANCE

- Je souffre parce que je pèche : je suis irresponsable, égoïste, et je n'écoute ni Dieu ni les autres, etc.
- Je souffre parce que je ne fais aucun progrès dans mon caractère : je reste passif, paresseux, dépressif, etc.
- Je souffre parce que je refuse de parler et que je ne fais rien pour reprendre et aider les personnes autour de moi à changer, si bien que leurs problèmes finissent par m'affecter.
- J'ai des problèmes que j'ai moi-même créés. Par exemple, aujourd'hui, 90 % des maladies dans le monde occidental sont entièrement de notre faute ; c'est souvent le cas du cancer et des maladies cardiaques. Je souffre de tensions et d'un possible divorce parce que je refuse de chercher de l'aide et de changer mon caractère. J'ai des problèmes avec les gens parce que j'ai un caractère difficile. Je suis pauvre parce que je suis paresseux, irresponsable, et que je prends des décisions insensées et impulsives, etc.

Que faire :

- Être humble et demander à Dieu, ainsi qu'aux personnes concernées, de me montrer concrètement quel est le péché précis à l'origine de chaque problème.
- Assumer l'entière responsabilité de mes problèmes, au lieu de penser à tort que Dieu veut que je souffre, ou même de Le blâmer.
- Faire confiance aux promesses de Dieu (voir la section sur la foi).
- Ne jamais abandonner, mais faire preuve de discipline (voir la section sur la discipline).

BONNE SOUFFRANCE

- Dans ma conscience, je suis innocent, car je n'ai pas péché. Cela ne veut pas dire que je suis irréprochable, mais au moins je ne suis conscient d'aucune faute qui aurait causé mes problèmes.
- Je souffre parce que je fais tout pour aimer et pardonner aux autres.
- Je souffre parce que j'améliore radicalement et constamment mon caractère.
- Je souffre parce que j'améliore le monde, et que le monde me persécute à cause de cela.
- J'ai des problèmes que je n'ai pas créés et dont je ne suis pas coupable. Par exemple, je souffre de maladies qui ne sont pas de ma faute, à cause d'un mauvais environnement ou des péchés des autres autour de moi. Je souffre parce que mon conjoint refuse de changer et de demander une aide extérieure. Je souffre parce que certaines personnes pèchent contre ma volonté. Je souffre parce que je sers Dieu dans un contexte difficile. Je souffre parce que Satan m'attaque sans raison, comme dans un accident, un tsunami, ou lorsque quelqu'un attaque une personne que j'aime, etc.

Que faire :

- Continuer à être très humble, afin que si Dieu me montre des péchés dans mon cœur, je puisse me repentir immédiatement.
- Continuer à aimer les gens et apprendre mes leçons, afin de devenir davantage comme Jésus.
- Faire confiance aux promesses de Dieu (voir la section ci-dessous).
- Ne jamais abandonner, mais faire preuve de discipline (voir la section sur la discipline).

- **Si tu souffres d'une bonne souffrance, alors tiens bon, apprends tes leçons, en particulier pour aimer et être joyeux, et fais confiance à Dieu jusqu'à ce que toutes ses promesses s'accomplissent.**

- **Si tu souffres d'une mauvaise souffrance, alors regarde-toi dans le miroir, change avec discipline et fais confiance à Dieu pour te pardonner et t'aider !**

Assume tes mauvaises souffrances !

Implore Dieu de t'accorder l'humilité et engage-toi dans une introspection sincère. Réfléchis à tous les moments de souffrance que tu as traversés, tant dans le passé que dans le présent. Demande-toi si certains de ces moments étaient le fruit de ta propre faute, une souffrance que tu as toi-même créée et qui était donc évitable.

Dieu a-t-il voulu cette souffrance ? Non. Dieu l'a-t-il utilisée pour un but plus grand ? Oui.

Jusqu'ici, tout semble clair. Cependant, un piège guette de nombreux croyants. Conscients que Dieu peut transformer nos mauvaises décisions et nos actions en quelque chose de positif, nous avons tendance à minimiser notre propre responsabilité.

Au lieu de reconnaître nos torts et de nous engager sur la voie du changement, nous nous contentons de nous rappeler la bonté de Dieu et de sa capacité à transformer les situations négatives en opportunités positives. Cette attitude nous conduit à répéter les mêmes erreurs, tombant ainsi dans le piège d'une illusion dangereuse qui touche de nombreux croyants.



Si tu peux examiner ta vie et reconnaître ta propre responsabilité, tu as franchi la première étape cruciale pour échapper au cycle de la souffrance inutile. Cependant, ce n'est que le début. Deux autres étapes fondamentales t'attendent, et elles transformeront radicalement ta vie : la foi en Dieu et la discipline.

La foi te donne la motivation nécessaire pour voir des choses difficiles, voire impossibles, devenir réalisables. La discipline, quant à elle, te fournit la force de persévérer jusqu'à ce que ces objectifs soient atteints.

Ces deux principes sont essentiels à la vie. Sans une vision de ce que Dieu te révèle, tu n'auras jamais l'envie d'entreprendre quoi que ce soit. Et sans discipline, tu ne pourras jamais concrétiser ta vision. Nous examinerons ces 2 qualités essentielles dans le prochain chapitre

Évidemment, aucune souffrance dans la vie ne relève à 100 % d'une seule catégorie.

Souvent, c'est un mélange des deux, et c'est pourquoi nous devons apprendre à discerner en permanence.

Si la souffrance est de notre faute, nous devons faire preuve d'humilité et de discipline.

Si ce n'est pas le cas, nous devons avoir la paix et la joie.

Mais dans toutes les situations, nous devons toujours apprendre à aimer et à faire confiance à Dieu.

→ QUESTIONS - La souffrance

Questions de compréhension



1. **Pourquoi est-il crucial d'avoir une juste perspective sur la souffrance ?**
2. **Quelle est la différence entre une bonne souffrance et une mauvaise souffrance ?**
3. **Pourquoi pouvons-nous avoir de la joie, de la confiance et de la paix dans une bonne souffrance ?**
4. **Comment Jésus montre-t-Il la différence entre une bonne souffrance et une mauvaise souffrance ?**
5. **Que devons-nous faire si nous traversons une bonne souffrance ?**
6. **Qu'est-ce qui crée une mauvaise souffrance dans notre vie ?**
7. **Que devons-nous faire si nous traversons une mauvaise souffrance ?**
8. **Pourquoi est-il dangereux de dire : « Dieu utilisera tout cela pour notre bien », lorsque nous traversons une mauvaise souffrance ?**
9. **Après avoir reconnu notre responsabilité dans le fait d'avoir créé notre propre souffrance, de quelles 2 qualités essentielles avons-nous besoin ?**

Questions d'application

1. **Si tu considères certaines des grandes souffrances de ta vie, lesquelles peux-tu définir comme de bonnes souffrances et lesquelles comme de mauvaises souffrances ? Pourquoi ?**

2. **En regardant en arrière, y a-t-il un changement précis que tu dois faire afin de cesser de répéter la même mauvaise souffrance ?**

3. **Si tu traverses actuellement une mauvaise souffrance, que dois-tu changer ?**

4. **Si tu traverses actuellement une bonne souffrance, que dois-tu croire, et dans quels domaines de discipline dois-tu grandir ?**

5. **Quelles sont certaines des choses positives que tu as acquises à travers les bonnes souffrances de ta vie ?**

Réponses

1. **Pourquoi est-il crucial d'avoir une juste perspective sur la souffrance ?**

   Parce que la manière dont nous considérons la souffrance détermine entièrement nos pensées, nos émotions et la façon dont nous traversons la vie.



2. **Quelle est la différence entre une bonne souffrance e t une mauvaise souffrance ?**

   Une bonne souffrance est une souffrance dont nous ne sommes pas coupables. Une mauvaise souffrance est une souffrance créée par nos propres péchés, nos mauvais choix ou notre irresponsabilité.

3. **Pourquoi pouvons-nous avoir de la joie, de la confiance et de la paix dans une bonne souffrance ?**

   Parce que nous savons qu'à la fin, Dieu la fera tourner à notre avantage.

4. **Comment Jésus montre-t-Il la différence entre une bonne souffrance et une mauvaise souffrance ?**

   Jésus n'a jamais connu de mauvaise souffrance, puisqu'Il n'a jamais lutté avec des péchés, des peurs, des erreurs ou des doutes. Il n'a connu que de bonnes souffrances parce qu'Il a aimé, servi, affronté l'opposition, été rejeté et crucifié.

5. **Que devons-nous faire si nous traversons une bonne souffrance ?**

   Persévérer, tirer nos leçons, surtout apprendre à aimer et à être joyeux, et faire confiance à Dieu jusqu'à ce que toutes Ses promesses soient accomplies.

6. **Qu'est-ce qui crée une mauvaise souffrance dans notre vie ?**

   Notre manque de foi, notre désobéissance, nos décisions imprudentes, notre ignorance, notre orgueil, notre paresse, notre irresponsabilité, notre égoïsme et notre refus de chercher Dieu ou d'écouter les autres.

7. **Que devons-nous faire si nous traversons une mauvaise souffrance ?**

   Nous regarder dans le miroir, assumer pleinement notre responsabilité, changer avec discipline et faire confiance à Dieu pour nous pardonner et nous aider.

8. **Pourquoi est-il dangereux de dire : « Dieu utilisera tout cela pour notre bien », lorsque nous traversons une mauvaise souffrance ?**

   Parce que nous risquons de ne pas voir nos propres péchés, de minimiser notre propre responsabilité et de continuer à répéter les mêmes erreurs qui ont créé la souffrance.

9. **Après avoir reconnu notre responsabilité dans le fait d'avoir créé notre propre souffrance, de quelles 2 qualités essentielles avons-nous besoin ?**

   Nous avons besoin de foi, car elle nous donne la motivation de voir des changements difficiles ou impossibles devenir possibles, et nous avons besoin de discipline, car elle nous donne la force de persévérer jusqu'à ce qu'ils se réalisent.



LA FOI



La foi, c'est « voir » toutes les choses que Dieu t'a montrées et promises, et croire fermement qu'elles s'accompliront, méme si toutes tes émotions ou la réalité te disent le contraire.

Il y a deux types de révélations que nous devons « voir » :

Les révélations bibliques et les révélations personnelles

Révélations bibliques

Ce sont toutes les promesses contenues dans la Bible comme le pardon de tous nos péchés, la guérison, la délivrance de mauvaises habitudes, une onction surnaturelle, être rempli du Saint-Esprit, la sagesse, l'amour, la paix, l'espoir, les encouragements dans les moments les plus sombres de la vie, répondre à tous nos besoins, aller au paradis, etc. Toutes ces révélations sont claires et objectives et elles s'adressent à tous, en tout temps.

Révélations personnelles

Ce sont les « visions » subjectives et personnelles qui ne sont pas directement dans la Bible, mais que Dieu nous a « promises » par notre propre foi. Par exemple, c'est « voir et croire » en la réussite d'un certain emploi, « anticiper » la personne qui sera notre partenaire de vie, voir la maison qui sera la nôtre, voir un nouvel endroit où nous allons déménager, voir certains objectifs personnels accomplis, etc. (Lis le chapitre « Apprends à entendre Dieu »). Ces révélations/promesses ne devraient évidemment jamais contredire ce que Dieu a promis dans la Bible.

Les révélations ci-dessus sont elles-mêmes divisées en deux catégories :

Promesses à long terme et promesses à court terme

Dans le onzième chapitre d'Hébreux, on voit que toutes les promesses de Dieu peuvent avoir deux durées différentes. Il y a des promesses à long terme et à court terme :

Les promesses à long terme sont celles où nous devons attendre de nombreuses années avant que Dieu nous donne enfin ce qu'il nous a promis, tandis que les promesses à court terme sont liées à des situations miraculeuses dramatiques qui se produisent en très peu de temps.



Promesses à long terme

Voici quelques exemples bibliques de promesses à long terme :

- De nombreuses années avant que le monde ne soit détruit, Dieu a promis à Noé de le sauver.
- Abraham et Sarah reçurent la promesse d'un enfant bien avant la naissance d'Isaac.
- Jacob reçut des promesses qui prirent des décennies avant de se réaliser.

Voici des exemples d'attentes à long terme que nous nourrissons dans nos vies :

- Attendre de nombreuses années pour trouver le bon partenaire ou le bon emploi.
- Voir un membre de la famille devenir chrétien.
- Portes closes qui s'ouvrent enfin.

Ces promesses exigent des années de préparation avant que nous puissions entrer dans une nouvelle et meilleure phase de notre vie. Prenons l'exemple de Joseph et Moïse, qui ont enduré patiemment de nombreuses années dans des circonstances humbles avant que leur situation ne s'améliore.

Ce type de foi peut sembler assez « passif », car il n'y a rien d'autre à faire si ce n'est que de ne pas abandonner et croire que Dieu tiendra ses promesses. Cependant, aussi passif puisse-t-il paraître, il est en réalité incroyablement difficile, car, en tant qu'êtres humains, nous avons un désir inné de contrôler les choses et de trouver nos propres solutions.

Par exemple, au lieu d'attendre l'enfant promis par Dieu à Sarah, Abraham prit les devants et coucha avec Hagar pour hâter la réalisation de la promesse divine. Cette décision précipitée a eu des conséquences désastreuses, et les conflits actuels au Moyen-Orient trouvent leurs racines dans cet acte impulsif. (L'enfant d'Hagar est considéré comme l'ancêtre de tous les Arabes).

Promesses à court terme

Donc la vie est faite de promesses à long terme, qui prennent des années à se concrétiser, mais aussi de promesses à court terme, capables de tout changer en un clin d'œil.

Cela est illustré dans Hébreux 11 avec ceux qui

- Ferment la gueules des lions.
- Éteignent la violence du feu.
- Ont des victoires militaires exceptionnelles.
- Voient leurs morts revenir à la vie.



Ce sont des situations qui exigent une foi « active », capable de provoquer des miracles instantanés. C'est une foi qui attend de Dieu une intervention rapide et puissante, au-delà des lois naturelles. Une telle attitude engendre des résultats extraordinaires au moment opportun. Par exemple,

- Joseph possédait le don surnaturel d'interpréter les rêves, et en une heure seulement, il devint le deuxième homme le plus puissant du monde !
- Moïse a libéré des millions de personnes de Dieu grâce à ses miracles extraordinaires accomplis en quelques jours seulement.
- Les chrétiens de l'Église primitive accomplissaient des miracles remarquables au quotidien, transformant le monde entier.
- Le même type de foi se manifeste aujourd'hui si tu guéris les malades, chasses les démons, délivres des paroles prophétiques ou accomplis toute sorte de miracles instantanés. Cela peut tout changer en un temps remarquablement court !



La bonne peur et la mauvaise peur

Maintenant, nous devrions non seulement avoir une GRANDE foi, mais comme le dit Marc 11:23, nous devrions aussi n'avoir AUCUN doute car ils peuvent neutraliser notre foi. Les doutes sont souvent enracinés dans nos peurs, et c'est pourquoi il est important que nous ayons une compréhension biblique de la peur.

La peur, comme la souffrance, peut avoir deux côtés : un bon et un mauvais côté. Une bonne peur est celle qui te pousse à changer une situation parce qu'il y a quelque chose que tu peux y faire, tandis qu'une mauvaise peur est de ne rien faire alors qu'au contraire, tu devrais agir !

Une mauvaise peur survient lorsque l'on anticipe un événement grave sans prendre aucune mesure pour l'éviter. Souvent, les personnes religieuses dissimulent leur paresse et leurs peurs derrière la croyance en la providence divine, préférant se reposer sur la foi plutôt que de prendre leurs responsabilités et d'agir pour améliorer leur situation. Cette peur est profondément néfaste.

Une bonne peur au contraire, t'incite à l'action. Par exemple, la peur de manquer d'argent peut te pousser à travailler plus dur et plus intelligemment. De même, la peur de perdre ton mariage peut t'amener à chercher conseil et de l'aide sérieuse, plutôt que de compter sur le temps pour résoudre les problèmes. Enfin, la peur de tomber malade peut t'inciter à adopter un mode de vie sain et à prendre des décisions éclairées, plutôt que d'attendre un miracle de dernière minute.

En gros, si tes peurs te motivent à améliorer ta vie, c'est plutôt positif. Mais si tu as tout tenté, sans résultat, et que la peur persiste, alors c'est une peur inutile. Elle ne sert à rien et ne change rien. La meilleure chose à faire, c'est de confier tes émotions à Dieu et de lui faire confiance pour gérer les situations sur lesquelles tu n'as aucun contrôle.



→ QUESTIONS - La foi et la peur

Questions de compréhension

1. **Qu'est-ce que la foi ?**
2. **Quelle est la différence entre les promesses contenues dans la Bible et celles que Dieu nous donne personnellement ?**
3. **Comment définis-tu les promesses à long terme ? Donne des exemples tirés de la Bible et de ta vie personnelle.**
4. **Comment définis-tu les promesses à court terme ? Donne des exemples tirés de la Bible et de ta vie personnelle.**

5. **Pourquoi la foi à long terme est-elle difficile, et quel danger voyons-nous dans l'erreur d'Abraham avec Agar ?**

6. **Quel type de foi est nécessaire pour les promesses à court terme et les miracles instantanés ?**

7. **Comment définis-tu une mauvaise peur et comment définis-tu une bonne peur ?**

8. **Si la peur nous a poussés à faire tout ce que nous pouvons, mais que nous continuons à avoir peur alors qu'il n'y a plus rien à faire, est-ce une bonne peur ou une mauvaise peur ? Pourquoi ?**

Questions d'application



1. **Quelles sont toutes les promesses personnelles que Dieu t'a données ? Certaines d'entre elles sont-elles appuyées par la Bible ?**

2. **Parmi ces promesses, lesquelles as-tu le plus de difficulté à croire ? Pourquoi ?**

3. **Quelles promesses es-tu tenté de précipiter, en essayant de créer ta propre solution comme Abraham l'a fait avec Agar ?**

4. **que te faudrait-il pour avoir le genre de foi qui produit régulièrement des miracles instantanés et puissants ?**

5. **As-tu des peurs précises qui te troublent ? Lesquelles dois-tu garder, et lesquelles dois-tu éliminer ? Peux-tu expliquer pourquoi ?**

6. **Peux-tu penser à certaines situations de ta vie dans lesquelles il serait en fait bon d'avoir peur ?**

Réponses

1. **Qu'est-ce que la foi ?**

   La foi consiste à voir et à croire ce que Dieu a révélé ou promis, même lorsque nos émotions et la réalité visible semblent dire le contraire.

2. **Quelle est la différence entre les promesses contenues dans la Bible et celles que Dieu nous donne personnellement ?**

   Les promesses de la Bible sont claires, objectives, destinées à tous les croyants et valables en tout temps. Les promesses personnelles sont des visions ou des directions précises que Dieu donne à chaque personne et qui ne doivent jamais contredire la Bible.

3. **Comment définis-tu les promesses à long terme ? Donne des exemples tirés de la Bible et de ta vie personnelle.**

   Les promesses à long terme sont des promesses qui mettent de nombreuses années à s'accomplir. Exemples bibliques : Noé, Abraham et Sara, Jacob, Joseph et Moïse. Exemples personnels : attendre le bon conjoint, le bon emploi, qu'un membre de la famille devienne croyant, ou que des portes fermées s'ouvrent.

4. **Comment définis-tu les promesses à court terme ? Donne des exemples tirés de la Bible et de ta vie personnelle.**

   Les promesses à court terme sont des promesses qui s'accomplissent rapidement à travers des situations dramatiques ou miraculeuses. Exemples bibliques : la gueule des lions fermée, le feu éteint, des victoires militaires, des morts ressuscités, Joseph interprétant le rêve de Pharaon, les miracles de Moïse et les miracles de l'Église primitive. Exemples personnels : guérir les malades, chasser les démons, donner des paroles prophétiques ou voir des miracles instantanés.

5. **Pourquoi la foi à long terme est-elle difficile, et quel danger voyons-nous dans l'erreur d'Abraham avec Agar ?**

   La foi à long terme est difficile parce que nous voulons contrôler les choses et créer nos propres solutions. Abraham a essayé d'accélérer l'accomplissement de la promesse de Dieu par Agar, et cela a aggravé les choses.

6. **Quel type de foi est nécessaire pour les promesses à court terme et les miracles instantanés ?**

   Une foi active qui s'attend à ce que Dieu agisse rapidement, puissamment et surnaturellement.

7. **Comment définis-tu une mauvaise peur et comment définis-tu une bonne peur ?**

   Une bonne peur nous pousse à agir et à améliorer une situation. Une mauvaise peur nous fait ne rien faire, ou nous paralyse, alors que nous devrions agir.



8. **Si la peur nous a poussés à faire tout ce que nous pouvons, mais que nous continuons à avoir peur alors qu'il n'y a plus rien à faire, est-ce une bonne peur ou une mauvaise peur? Pourquoi ?**

   C'est une mauvaise peur, parce qu'elle continue à nous tourmenter après que nous avons fait tout ce que nous pouvions. À ce stade, la peur n'ajoute rien et ne change rien ; nous devons donc apporter nos sentiments à Dieu et Lui faire confiance pour ce que nous ne pouvons pas contrôler.

10 – DISCIPLINE

La foi ne suffit pas, il faut aussi de la discipline !



Avoir une vision claire et une foi solide en tout ce que Dieu nous a promis, c'est un bon point de départ, mais ce n'est pas tout. En examinant le chapitre renommé sur la foi dans l'Épître aux Hébreux 11, on constate la présence de triomphes remarquables, ainsi que des défis considérables. En gros, si on veut un jour atteindre tout ce que Dieu a prévu pour nous, il va falloir qu'on soit disciplinés ! Certains chrétiens se concentrent uniquement sur le pouvoir d'une foi triomphante, sans vouloir aller plus loin. Ils parlent et rêvent de grandes ressources, d'un grand pouvoir et d'une grande influence, mais leur vie ne reflète pas vraiment ces aspirations, car ils ne sont pas prêts à faire les efforts nécessaires pour être disciplinés.

La discipline couvre absolument TOUS les domaines de la vie, car tout ce que nous faisons, tout ce que nous disons, tout ce que nous pensons et tout ce que nous ressentons nécessite de la discipline. Il faudrait un livre entier pour couvrir tous les domaines où la discipline est nécessaire, mais il y a au moins trois domaines absolument essentiels si nous voulons un jour mener une vie disciplinée :

Premièrement, cultive ta relation avec Dieu. Consacre au moins 30 minutes par jour à la méditation de la Bible et à la prière, en cherchant sincèrement la présence divine. Sans cette discipline quotidienne visant à discerner la volonté de Dieu pour ta vie, tes autres efforts pourraient s'avérer vains. Malheureusement, nombreux sont ceux qui ont fait preuve de rigueur dans la gestion de leur argent, de leur temps et de leur corps, pour finalement perdre leur âme et leur famille par manque de dévouement à la recherche de Dieu. Ce livret te fournira les principes essentiels pour débuter.

Ensuite, il faut savoir comment fixer des objectifs. Les personnes disciplinées ne se contentent pas de se fixer des objectifs, elles maîtrisent également les stratégies pour les atteindre. Des objectifs clairs ne servent à rien si tu ne sais pas comment les concrétiser. Autrement dit, il est essentiel de comprendre les principes de discipline qui te guideront vers la réalisation de tes objectifs.

Troisièmement, tu dois savoir ce qui contribue à une très bonne santé. Tu peux avoir toute la discipline nécessaire pour atteindre la plupart de tes objectifs de vie, mais sans sagesse et discipline pour maintenir ta santé et ta force, tout ce que tu as construit s'écroulera. En général, une bonne santé témoigne d'une vie sage et disciplinée, particulièrement dans notre monde actuel !

Regardons les deux derniers principes, être en bonne santé et se fixer des objectifs :

ETRE EN BONNE SANTE – 5 PRINCIPES FONDAMENTAUX

« Mon peuple est détruit par manque de connaissance » (Osée 4:6). Tu peux continuer à souffrir de maladies, de fatigue et d'une mort prématurée due au cancer, aux crises cardiaques ou à toute autre maladie qui afflige notre société ignorante, ou bien tu peux acquérir la sagesse divine et mener une vie longue et saine.

Plus des deux tiers des chrétiens meurent de maladies du cœur et de cancer. Le plus tragique ? Dans l'immense majorité des cas, cela aurait pu être totalement évité !

Comprends ce qui suit :

1) Dans le monde occidental actuel, 90 % des maladies sont attribuables à notre **totale méconnaissance** des principes fondamentaux de la santé. En d'autres termes, la plupart des maladies, notamment les cancers et les maladies cardiaques, qui représentent la majorité des décès aujourd'hui, sont entièrement évitables.

2) C'est **la volonté de Dieu que tous soient guéris et restent en bonne santé !** La Bible contient de nombreux principes sur la santé.

3) **La santé ne se résume pas à un ou deux aspects**. Tout comme l'argent ou de nombreux autres domaines de la vie, elle est influencée par divers facteurs, chacun jouant un rôle crucial et nécessitant un équilibre harmonieux. Les cinq principes suivants sont d'une importance capitale :

1. Fais régulièrement des exercices physiques !



- Si possible, choisis un sport qui combine l'agréable et l'utile (promenade/course avec les chiens, jardinage, réparation de maison, agriculture, sports entre amis, etc.)

- De préférence, pratique tous tes sports dans la nature, avec de l'air frais et du soleil. La pêche, la chasse, la randonnée sont parfaites pour ça ! Évite donc les salles de gym fermées car il y a toutes sortes de bactéries et peu d'oxygène.



- N'exagère pas, évite les extrêmes qui auront des conséquences négatives à long terme, et admet tes limites ! En d'autres termes, écoute ton corps et repose-toi si besoin ! Il vaut mieux faire un peu d'exercice très régulièrement, même si ce n'est pas beaucoup, que d'en faire beaucoup à des moments irréguliers.

→ QUESTIONS - L'exercice physique

Questions de compréhension

Quels trois éléments toute routine d'exercice devrait-elle comprendre, et pourquoi chacun d'eux est-il nécessaire ?

Pourquoi faire de l'exercice en plein air est-il préférable à aller dans une salle de sport ?

Quels types d'activités combinent naturellement l'exercice avec quelque chose d'utile ou d'agréable ?

Combien de temps et à quelle fréquence devrais-tu faire de l'exercice, et qu'est-ce qui devrait guider ces décisions ?

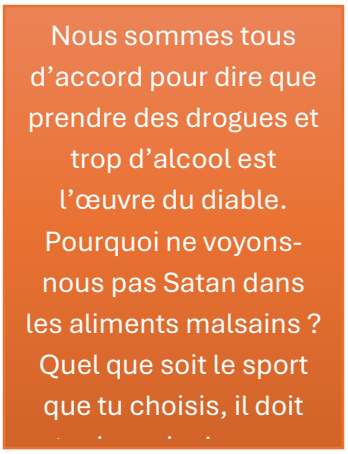

Questions d'application

1. **Quel sport pratiques-tu régulièrement ? À quelle fréquence ?**
2. **Ce sport ou cette activité physique couvre-t-il le renforcement musculaire, le cardio et les étirements ?**
3. **Si tu ne fais rien régulièrement, quelle en est la raison ?**

Réponses

Quels trois éléments toute routine d'exercice devrait-elle comprendre, et pourquoi chacun d'eux est-il nécessaire ?

Le renforcement musculaire, le cardio et les étirements. Chacun couvre quelque chose que les autres ne peuvent pas apporter : des muscles forts, un cœur et des poumons en bonne santé, et un corps souple. Les trois réunis sont les clés d'une longue vie.

Pourquoi faire de l'exercice en plein air est-il préférable à aller dans une salle de sport ?

Les salles de sport contiennent des bactéries et peu d'oxygène. Dehors, tu profites de l'air frais et du soleil.

Quels types d'activités combinent naturellement l'exercice avec quelque chose d'utile ou d'agréable ?

Le jardinage, l'agriculture, les travaux dans la maison, promener le chien, la randonnée, la pêche, la chasse, les sports avec des amis.

Combien de temps et à quelle fréquence devrais-tu faire de l'exercice, et qu'est-ce qui devrait guider ces décisions ?

Un peu d'exercice fait régulièrement vaut mieux que beaucoup d'exercice fait occasionnellement. Ne pousse pas jusqu'aux extrêmes. Écoute ton corps et repose-toi lorsque c'est nécessaire.



2. Mange sainement !

Premier problème : sais-tu quel aliment est bon et lequel est mauvais ?
« Leur fin est la destruction ; leur dieu est leur ventre » (Philippiens 3:19)
« Mon peuple est anéanti par manque de connaissance » (Osée 4:6)

Deuxième problème : as-tu la discipline pour acheter uniquement de la bonne nourriture ? Où et comment fais-tu tes achats ? « Par conséquent, quiconque sait ce qui est juste, mais ne le fait pas, est coupable de péché. » (Jacques 4:17)

Troisième problème : contrôles-tu ton corps ou est-ce ton corps qui te contrôle ?
« Mais je discipline mon corps et je l'amène sous mon contrôle » (1 Corinthiens 9:27)

Le vrai problème n'est pas le surpoids, mais un métabolisme dysfonctionnel créé par une mauvaise alimentation !

- Évite absolument tous les aliments nocifs, notamment les produits transformés et ceux qui sont mis en conserves (sauf les aliments faits maison comme la choucroute). En effet la plupart des aliments en boîte et emballés contiennent souvent des additifs, des conservateurs, des arômes, des colorants, des édulcorants, des huiles hydrogénées et une quantité excessive de sucre.

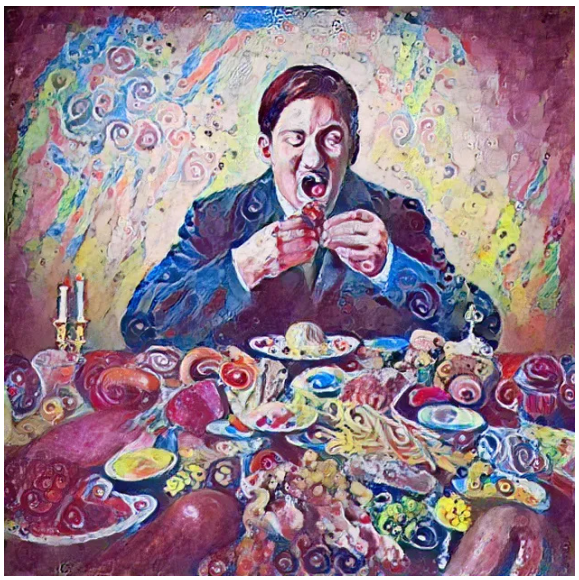

Donc informe-toi et examine attentivement tout ce que tu consommes, car la plupart des produits vendus aujourd'hui sont de très mauvaise qualité.

La plupart des aliments disponibles en magasin ne sont pas sains, et certains peuvent même être dangereux et te rendre malade. Privilégie les produits de ton propre jardin ou ceux qui viennent directement de personnes en qui tu as confiance. Vérifie toujours la qualité de ce que tu manges.

- Consomme rarement les animaux que la Bible décrit comme « impurs » (pas casher). Il est prouvé scientifiquement que le porc contient de nombreux parasites, bactéries, virus et toxines. Des coquillages — crevettes, crabes, homards, etc. Ces créatures nettoient les fonds marins pollués en consommant la matière organique morte et en décomposition de notre environnement.

- Évite les sodas, surtout ceux riches en sucre. Limite ta consommation de jus de fruits ou de smoothies à 1 ou 2 verres par jour, car ils contiennent également beaucoup de sucre, même s'il s'agit de « bon sucre ». Si tu ne peux vraiment pas résister à un Coca-Cola ou une boisson similaire, réserve-les pour de très rares occasions.



- Utilise toujours un filtre à eau de haute qualité, car l'eau polluée et les systèmes de plomberie anciens peuvent entraîner des problèmes de santé à long terme. Faire bouillir l'eau ne suffit pas à éliminer tous les contaminants.

- Évite tout ce qui contient plus de 15 % d'alcool, ne bois que du vin de bonne qualité, éventuellement fait maison et biologique, car il ne contient pas de sulfates. Ne bois jamais plus d'un demi-verre par jour.

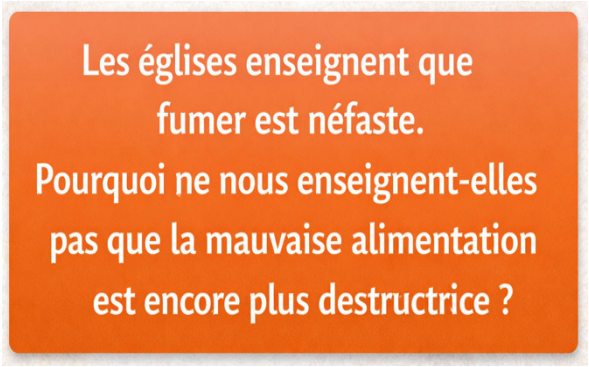

- Mange beaucoup de légumes entiers et biologiques, de préférence de saison.

- Maintiens un équilibre alimentaire de 60 % d'aliments alcalins et 40 % d'aliments acides. Pour restaurer la santé, privilégie un ratio de 80 % d'aliments alcalins et 20 % d'aliments acides. En règle générale, les fruits, les légumes verts, les pois, les haricots, les lentilles, les épices, les herbes, les assaisonnements, les graines et les noix sont alcalins, tandis que la viande, le poisson, la volaille, les œufs, les céréales et les légumineuses sont acides.

- Privilégie au moins une demi-pomme et quelques fruits frais par jour, de préférence au petit-déjeuner avec ta bouillie ou ton muesli. Achète-les au même fermier ou à la même personne que tu connais personnellement au marché.

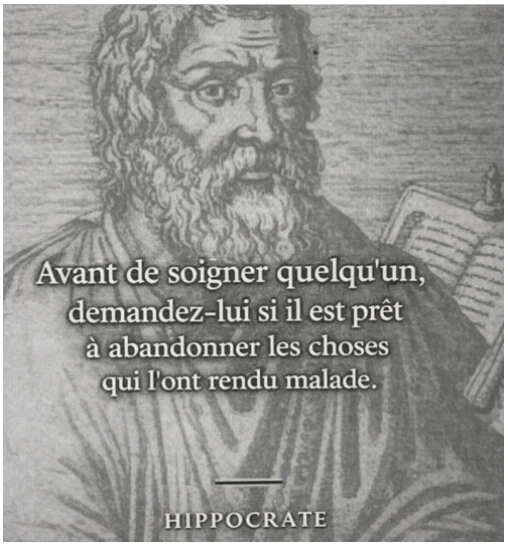

- Mange beaucoup de céréales complètes de qualité biologique ainsi que des bouillies de sarrasin ou d'avoine.

- Investis dans une machine à pain pour faire ton propre pain. C'est une solution économique et plus saine. Le pain blanc est à éviter car il contient des additifs qui peuvent causer de l'acidité et des problèmes de santé à long terme. Évite également tout ce qui est fait avec des farines blanches raffinées, dépourvues de valeur nutritive et pouvant contenir des additifs nocifs. Si tu préfères acheter du pain complet, vérifie qu'il ne contienne aucun produit chimique, ce qui est malheureusement fréquent.

- Privilégie une alimentation composée à 80 % de légumes et de céréales, et à 20 % de viande maximum. Consommer de la viande quotidiennement est déconseillé. L'idéal est de la réserver à deux jours par semaine maximum, ou de la consommer en quantités réduites (20 %) dans des repas composés principalement de légumes et de céréales (80 %).

- Privilégie la viande, le poisson et la volaille dont tu connais l'origine, idéalement provenant d'un fermier dont tu es sûr qu'il traite ses animaux avec bienveillance et qu'il ne leur donne pas de produits nocifs.



- Consomme de préférence de la viande comme du poulet, du bœuf, de l'agneau ou de la chèvre et, si possible, évite le porc et bien sûr toute viande transformée.

- Choisis de préférence la viande abattue à la manière juive (Shechita) ou musulmane (Halal) car une mort rapide qui draine immédiatement le sang est plus sain.

- Mange peu de produits laitiers et très peu de sucre.

- Consomme beaucoup d'huile d'olive et d'autres graisses saines (mais uniquement celles qui sont vierges et surtout pressées à froid).

- En fonction de tes besoins spécifiques, intègre quotidiennement une variété de vitamines, minéraux, antioxydants, oméga-3 ou huile de poisson, enzymes et compléments naturels tels que les germes de blé. Privilégie les huiles pressées à froid, comme l'huile d'olive et l'huile de lin. N'oublie pas d'inclure les produits à base de miel, les probiotiques, les noix et les graines dans ton alimentation.



- Utilise diverses herbes médicinales et culinaires, telles que l'échinacée, le thym et le curcuma, ainsi que des algues comme la spiruline, des racines comme le gingembre et le ginseng, et des thés comme les tisanes vertes. Consomme les sous différentes formes, notamment en infusion, en décoction et en teinture, non seulement pour traiter les maladies, mais aussi pour les prévenir.

- Évite de cuire des aliments à plus de 50°C, car cela détruit toutes les vitamines et minéraux, sauf pour la viande et certains légumes comme les pommes de terre et les betteraves.

  Privilégie une cuisson lente à basse température, par exemple en utilisant une mijoteuse. Évite la vapeur (100°C !), les micro-ondes et le téflon. Opte plutôt pour des matériaux de

cuisson tels que l'acier inoxydable chirurgical, la céramique (mijoteuse), l'argile (par exemple, Romertopf), le verre ou l'émail.

Enfin, remplace ton matériel de cuisson ancien et de mauvaise qualité pour éviter des problèmes de santé à long terme.

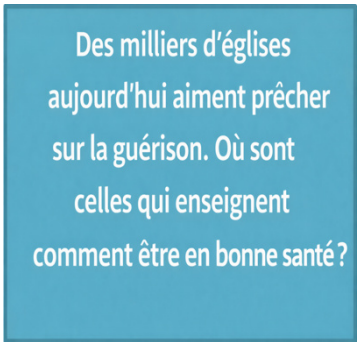

- Privilégie au moins 30 % d'aliments crus dans ton alimentation quotidienne, en privilégiant les salades et les fruits. En été, lorsque la variété des aliments est plus abondante, essaye d'augmenter encore plus ta consommation d'aliments crus. Consomme autant d'aliments que possible à l'état brut, car la cuisson réduit leur valeur nutritionnelle. Par exemple, une carotte crue est bien plus riche en vitamines et en minéraux qu'une carotte cuite.

- Aie toujours un peu faim à la fin d'un repas, mange lentement, et ne mange jamais trop. Mange plus le matin, moins le soir.

- Manger sainement, c'est moins cher sur le long terme que de manger des mauvais aliments et payer beaucoup de factures d'hôpital. Manger modérément et de bonne qualité coûte en réalité bien moins cher qu'on ne le pense !

- La nourriture « pauvre » c.à.d. simple et non raffinée, comme la bouillie, les pommes de terre, le miel et le pain fait maison, est souvent plus saine que les aliments riches et transformés. La Bible illustre ce point dans l'histoire de Daniel, qui a choisi de s'abstenir de la nourriture somptueuse du roi. Après dix jours, Daniel et ses compagnons semblaient en meilleure santé et plus forts que ceux qui consommaient la nourriture riche du roi (Daniel 1:8, 15).



- Nettoie toujours soigneusement tes aliments, car ils sont couverts de germes et de pesticides. Ne te contente pas de les rincer à l'eau, vaporise-les ou plonge-les dans de l'eau mélangée à du vinaigre, du jus de citron, du bicarbonate de soude, etc.

- Les bonnes proportions alimentaires sont tout aussi importantes que la qualité des aliments que tu consommes. (Par exemple, même si tu consommes de la viande ou des produits laitiers de première qualité, une consommation excessive peut entraîner des problèmes de santé.)

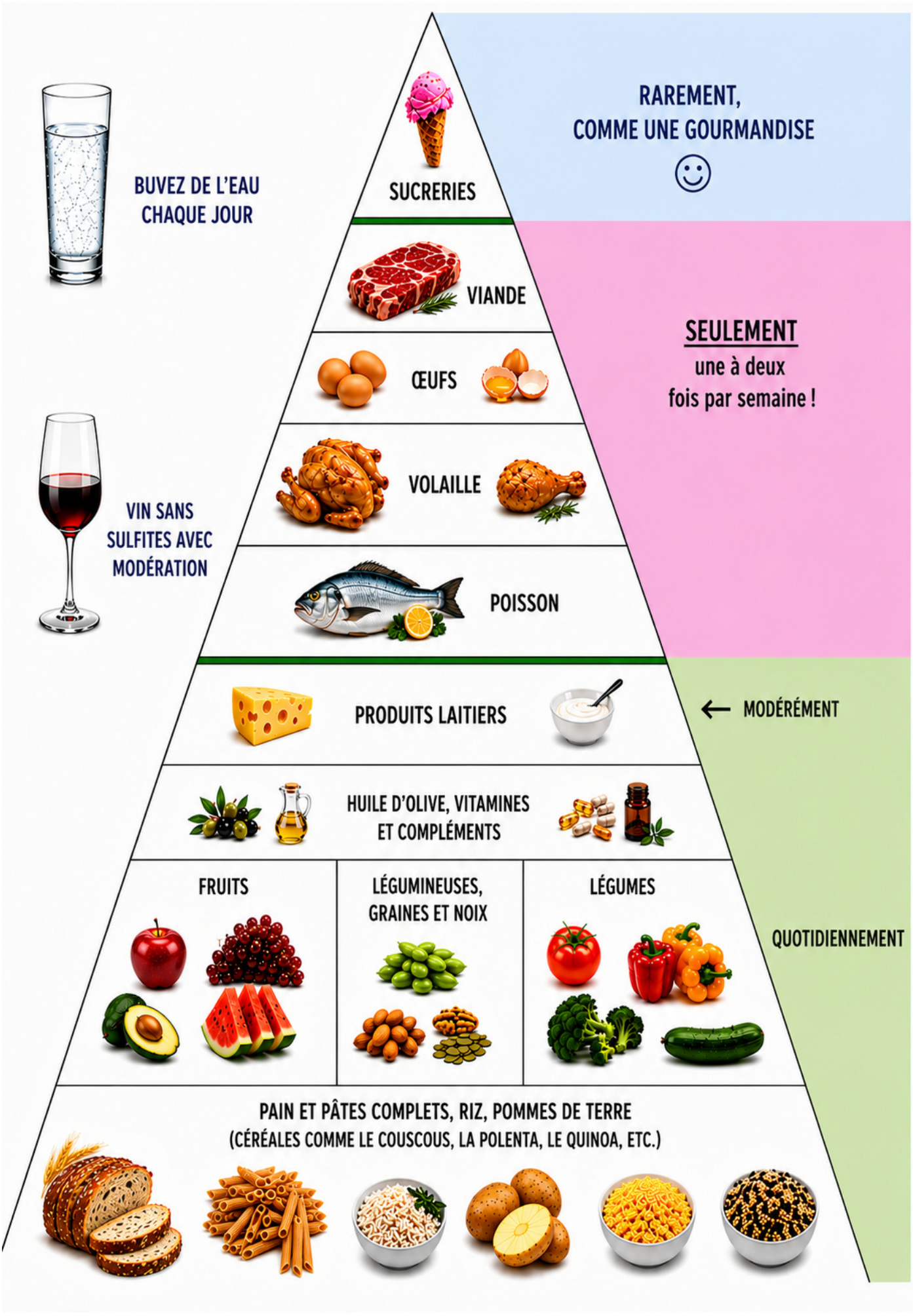
RAREMENT,
COMME UNE GOURMANDISE
SUCRERIES
BUVEZ DE L'EAU
CHAQUE JOUR
VIANDE
SEULEMENT
une à deux
fois par semaine !
ŒUFS
VOLAILLE
VIN SANS
SULFITES AVEC
MODÉRATION
POISSON
PRODUITS LAITIERS
← MODÉRÉMENT
HUILE D'OLIVE, VITAMINES
ET COMPLÉMENTS
FRUITS
LÉGUMINEUSES,
GRAINES ET NOIX
LÉGUMES
QUOTIDIENNEMENT
PAIN ET PÂTES COMPLETS, RIZ, POMMES DE TERRE
(CÉRÉALES COMME LE COUSCOUS, LA POLENTA, LE QUINOA, ETC.)

Cette pyramide alimentaire illustre les proportions idéales de différents groupes alimentaires à consommer.

Elle représente le régime méditerranéen, considéré comme le modèle alimentaire de Jésus.

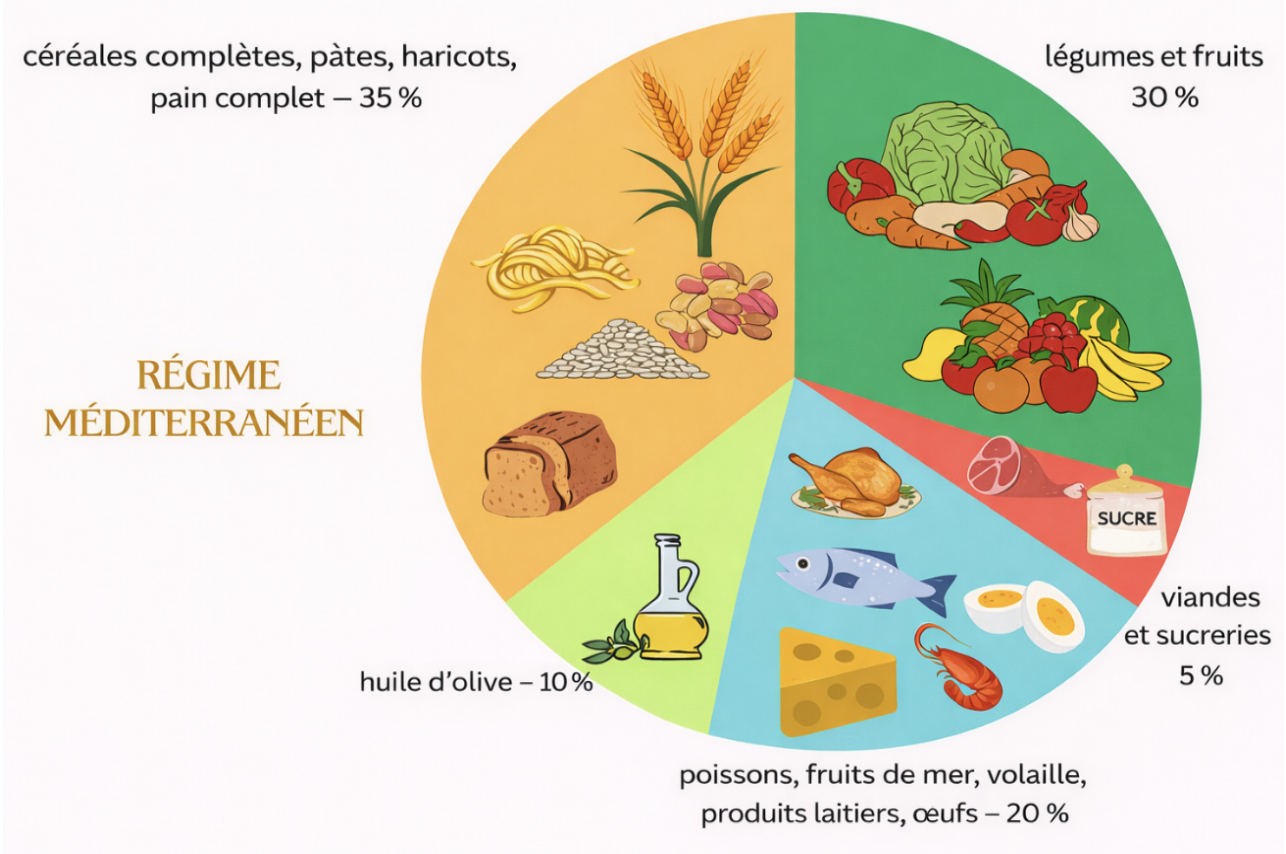

- Une énorme quantité de légumes biologiques, entiers et variés, fruits frais et secs
- Beaucoup de pain bio, céréales complètes (de haute qualité), et beaucoup de pain riche en fibres (sans OGM !)
- Peu de poissons, volailles, agneaux ou chèvres (sans sang et avec peu de gras) et très peu de bœuf
- Quelques produits laitiers lors d'occasions spéciales
- Du vin, de l'huile d'olive et quelques autres graisses saines (pressées à froid) présentes à chaque repas
- PAS DE NOURRITURE « IMPURE » (porc, etc.)

→ QUESTIONS - Une alimentation saine

Questions de compréhension

1. **En un adjectif et un mot, quelle est la principale raison pour laquelle la plupart des gens dans le monde occidental meurent de maladies évitables comme le cancer et les problèmes cardiaques ?**
2. **Quelles sont toutes les principales choses qui transforment un aliment en mauvais aliment ?**
3. **Quelles boissons devrions-nous éviter ?**
4. **Certains aliments en conserve peuvent-ils être bons ? Si oui, lesquels ?**
5. **Où devrions-nous acheter notre nourriture, et où devrions-nous éviter de l'acheter si possible ?**
6. **Pourquoi devrions-nous de préférence éviter de manger des aliments non casher ? (aliments interdits dans la Bible)**
7. **Pourquoi devrions-nous avoir un bon filtre à eau ?**
8. **Qu'est-ce qui caractérise un bon vin, et quelle quantité devrions-nous boire par jour ?**
9. **Que sont les aliments alcalins et les aliments acides ?**



10. **Quel équilibre devrions-nous maintenir entre les aliments alcalins et les aliments acides ?**
11. **Si nous avons besoin de être en meilleure santé, à quoi devrait ressembler l'équilibre entre les aliments alcalins et les aliments acides ?**
12. **Quels sont certains aliments que nous pouvons manger tous les jours, surtout le matin ?**
13. **Qu'y a-t-il de mauvais dans le pain blanc et la farine blanche raffinée ?**
14. **Quelle proportion de notre alimentation globale devrait être constituée de viande, et qu'est-ce que cela signifierait concrètement en nombre de repas par semaine ?**
15. **Quelles viandes devrions-nous privilégier, et lesquelles devrions-nous éviter ?**
16. **Pourquoi la viande abattue selon la shehita, la méthode juive, est-elle meilleure ?**

17. **Quel est un « aliment » que nous pourrions utiliser tous les jours à tous nos repas parce qu'il est très bon pour la santé ?**

18. **Quelle quantité de produits laitiers et de sucre devrions-nous avoir dans notre alimentation ?**

19. **Quels types d'huile et de graisse devrions-nous utiliser, et lesquels devrions-nous éviter ?**

20. **Quels compléments naturels et quelles plantes pourrions-nous utiliser régulièrement ?**

21. **Quelle est la température maximale à laquelle nous devrions cuire les aliments, et pourquoi ?**

22. **Quels ustensiles ou équipements de cuisson détruisent la valeur nutritive des aliments, et que devrions-nous utiliser à la place ?**

23. **Quels sont de bons principes concernant la quantité que nous mangeons, la manière dont nous mangeons et le moment où nous mangeons ?**

24. **À long terme, manger sainement coûte-t-il plus cher ou non, et pourquoi ?**

25. **Quel type de nourriture Daniel mangeait-il, et quelle leçon pouvons-nous en tirer aujourd'hui ?**



26. **Pourquoi devrions-nous nettoyer toute notre nourriture, et comment devrions-nous la nettoyer ?**

27. **Pourquoi est-il important de respecter les bonnes proportions des aliments dans notre alimentation globale ?**

28. **Dans la pyramide alimentaire, que devrions-nous manger le plus, que devrions-nous manger avec modération, que devrions-nous manger seulement une ou deux fois par semaine, et que devrions-nous manger rarement ?**

Questions d'application

Que penses-tu de cette affirmation choquante : aujourd'hui, la plupart des gens meurent de maladies comme le cancer et les problèmes cardiaques qu'ils auraient facilement pu éviter ? Es-tu d'accord ? Sinon, pourquoi ?

Après avoir examiné les questions liées à l'alimentation, as-tu le sentiment d'être responsable des problèmes de santé que tu as ? Pourquoi ?

3. **En regardant la pyramide alimentaire, quels aliments devrais-tu manger moins, et quels aliments devrais-tu manger davantage ?**

4. **Garderas-tu la viande, les produits laitiers et les sucreries avec modération ? Quelle sera la partie la plus difficile pour toi ?**

5. **Quelle proportion d'aliments crus, comme les salades et les fruits, vas-tu avoir dans ton alimentation ?**

6. **Sais-tu quels aliments sont acides et lesquels sont alcalins, et vas-tu modifier tes proportions ?**



7. **Si tu es d'accord avec ces proportions, es-tu prêt à établir un plan hebdomadaire pour tous tes repas ?**

8. **Quel mauvais aliment dois-tu éliminer complètement de ta vie ?**

9. **Sais-tu exactement ce que tu dois changer dans ta manière de cuisiner tes aliments ?**

10. **Sais-tu quelles vitamines, quels minéraux, quels compléments et quelles plantes tu dois prendre régulièrement ?**

11. **Vas-tu changer l'endroit où tu achètes ta nourriture, afin qu'une meilleure nourriture entre réellement chez toi ?**

12. **Qu'est-ce qui doit changer dans la quantité que tu manges, la lenteur avec laquelle tu manges et le moment où tu manges ?**

13. **Nettoies-tu soigneusement ta nourriture, et as-tu un bon filtre à eau ?**

Réponses

1. **En un adjectif et un mot, quelle est la principale raison pour laquelle la plupart des gens dans le monde occidental meurent de maladies évitables comme le cancer et les problèmes cardiaques ?**

   Ignorance totale.

2. **Quelles sont toutes les principales choses qui transforment un aliment en mauvais aliment ?**

   Les aliments transformés, la plupart des aliments en conserve, les aliments en boîte, les aliments emballés, les additifs, les conservateurs, les arômes, les colorants, les édulcorants, les huiles hydrogénées et tout ce qui contient beaucoup de sucre.

3. **Quelles boissons devrions-nous éviter ?**

Les boissons gazeuses, surtout celles qui contiennent beaucoup de sucre. Le Coca-Cola et les boissons similaires uniquement à de très rares occasions. Évite toute boisson contenant plus de 15 % d'alcool.

4. **Certains aliments en conserve peuvent-ils être bons ? Si oui, lesquels ?**

   Oui. Des aliments faits maison avec des tomates, des cornichons, de la choucroute et des aliments semblables.

5. **Où devrions-nous acheter notre nourriture, et où devrions-nous éviter de l'acheter si possible ?**

   Prends-la dans ton propre jardin ou auprès de personnes de confiance à la campagne. Évite la plupart des aliments vendus en magasin, surtout les aliments transformés, en boîte, emballés et remplis de produits chimiques.



6. **Pourquoi devrions-nous de préférence éviter de manger des aliments non casher ? (aliments interdits dans la Bible)**

   Le porc contient de nombreux parasites, bactéries, virus et toxines. Les fruits de mer nettoient les fonds marins pollués en mangeant des matières mortes et en décomposition.

7. **Pourquoi devrions-nous avoir un bon filtre à eau ?**

   Parce que l'eau polluée et les vieux systèmes de plomberie peuvent lentement nous rendre malades. Faire bouillir l'eau ne suffit pas.

8. **Qu'est-ce qui caractérise un bon vin, et quelle quantité devrions-nous boire par jour ?**

   Un vin de bonne qualité, si possible fait maison et biologique, sans sulfates. Jamais plus d'un demi-verre par jour.

9. **Que sont les aliments alcalins et les aliments acides ?**

   Aliments alcalins : la plupart des fruits, les légumes verts, les petits pois, les haricots, les lentilles, les épices, les plantes aromatiques, les assaisonnements, les graines et les noix.

   Aliments acides : la viande, le poisson, la volaille, les œufs, les céréales et les légumineuses.

10. **Quel équilibre devrions-nous maintenir entre les aliments alcalins et les aliments acides ?**

    60 % de produits alcalins et 40 % de produits acides.

11. **Si nous avons besoin d'être en meilleure santé, à quoi devrait ressembler l'équilibre entre les aliments alcalins et les aliments acides ?**

    80 % d'aliments alcalins et 20 % d'aliments acides.

12. **Quels sont certains aliments que nous pouvons manger tous les jours, surtout le matin ?**

    Une demi-pomme, des fruits frais, du porridge, du muesli, du sarrasin, des flocons d'avoine et des céréales complètes.



13. **Qu'y a-t-il de mauvais dans le pain blanc et la farine blanche raffinée ?**

    Le pain blanc est rempli d'additifs et peut produire de l'acidité et des problèmes de santé à long terme. La farine blanche raffinée n'a aucune valeur et peut contenir des additifs nocifs.

14. **Quelle proportion de notre alimentation globale devrait être constituée de viande, et qu'est-ce que cela signifierait concrètement en nombre de repas par semaine ?**

    La viande devrait représenter au maximum 15 à 20 %. Idéalement, de la viande au maximum deux jours par semaine.

15. **Quelles viandes devrions-nous privilégier, et lesquelles devrions-nous éviter ?**

    Privilégie le poulet, le bœuf, l'agneau ou la chèvre. Évite le porc et toute viande transformée.

16. **Pourquoi la viande abattue selon la shehita, la méthode juive, est-elle meilleure ?**

    Parce qu'une mort rapide et l'évacuation immédiate du sang sont plus saines.

17. **Quel est un « aliment » que nous pourrions utiliser tous les jours à tous nos repas parce qu'il est très bon pour la santé ?**

    L'huile d'olive.

18. **Quelle quantité de produits laitiers et de sucre devrions-nous avoir dans notre alimentation ?**

    Peu de produits laitiers et très peu de sucre.

19. **Quels types d'huile et de graisse devrions-nous utiliser, et lesquels devrions-nous éviter ?**

    Utilise de l'huile d'olive et d'autres huiles saines pressées à froid. Évite les huiles hydrogénées.

20. **Quels compléments naturels et quelles plantes pourrions-nous utiliser régulièrement ?**

Vitamines, minéraux, antioxydants, oméga 3, enzymes, germes de blé, huile de poisson, huile d'olive, huile de lin, produits à base de miel, probiotiques, noix, graines, échinacée, thym, curcuma, spiruline, gingembre, ginseng, thé vert et tisanes.

21. **Quelle est la température maximale à laquelle nous devrions cuire les aliments, et pourquoi ?**

    Ne cuis pas les aliments à plus de 50 °C, parce que cela détruit les vitamines et les minéraux. Exceptions : la viande et certains légumes comme les pommes de terre et les betteraves.

22. **Quels ustensiles ou équipements de cuisson détruisent la valeur nutritive des aliments, et que devrions-nous utiliser à la place ?**

    Évite la cuisson à la vapeur, le micro-ondes, le Téflon et les vieux ustensiles de cuisson de mauvaise qualité. Utilise de l'acier inoxydable chirurgical, une mijoteuse en céramique, de l'argile, du verre ou de l'émail.

23. **Quels sont de bons principes concernant la quantité que nous mangeons, la manière dont nous mangeons et le moment où nous mangeons ?**

    Aie un peu faim avant les repas, mange lentement, ne mange jamais trop, mange davantage le matin et moins le soir.

24. **À long terme, manger sainement coûte-t-il plus cher ou non, et pourquoi ?**

    Non. Manger avec modération et uniquement des aliments de bonne qualité coûte moins cher à long terme que de manger de mauvais aliments et de payer des factures d'hôpital.

25. **Quel type de nourriture Daniel mangeait-il, et quelle leçon pouvons-nous en tirer aujourd'hui ?**

    Daniel a refusé la nourriture riche du roi. La leçon est qu'une nourriture simple peut être plus saine qu'une nourriture riche et raffinée.



26. **Pourquoi devrions-nous nettoyer toute notre nourriture, et comment devrions-nous la nettoyer ?**

    Parce que les aliments peuvent être couverts de germes et de pesticides. Nettoie-les avec de l'eau mélangée à du vinaigre, du jus de citron, du bicarbonate de soude ou des produits semblables.

27. **Pourquoi est-il important de respecter les bonnes proportions des aliments dans notre alimentation globale ?**

    Parce que même des aliments d'excellente qualité peuvent provoquer des problèmes de santé si nous en mangeons trop.

28. **Dans la pyramide alimentaire, que devrions-nous manger le plus, que devrions-nous manger avec modération, que devrions-nous manger seulement une ou deux fois par semaine, et que devrions-nous manger rarement ?**

- Manger le plus : légumes entiers biologiques, fruits frais et secs, céréales complètes biologiques et pain riche en fibres.
- Manger avec modération : produits laitiers, vin, huile d'olive et huiles saines pressées à froid.
- Manger seulement une ou deux fois par semaine : poisson, volaille, agneau, chèvre et très peu de bœuf.
- Manger rarement ou pas du tout : aliments impurs, porc, viande transformée, boissons gazeuses et sucre.

3. Fais régulièrement des jeûnes et des cures !



- Pratique régulièrement les jeûnes suivants : ne mange rien et ne bois que de l'eau très pure. Évite de les faire en même temps que tu as un travail physique intense.
    - **1 jour par semaine (soit 12 ou 24 heures)**
    - **2-3 jours par mois**
    - **1 à 3 semaines par an**
    - **40 jours au moins une fois par vie**

- Fais un jeûne où tu ne bois que des jus de fruits et légumes, et rien d'autre (utilise uniquement des fruits et légumes bio qui sont connus pour détoxifier le corps et qui sont fraîchement pressés avec un extracteur de jus). Prends un verre de jus de fruits le matin, et un verre de jus de légumes l'après-midi.

- Fais des cures spéciales pour détoxifier ton corps avec des jus spécifiques, comme du citron, de l'eau pure avec un peu de vinaigre de cidre de pomme, des tisanes, ou des mélanges d'éléments détoxifiants comme le gingembre et le curcuma.

  Tu trouveras plein d'informations à ce sujet sur internet ou sur mon site ou je recommande la cure de Breuss pour éliminer le cancer https://healingallnations.org/wp-content/uploads/2025/06/The-Breuss-Cancer-Cure.pdf

- Fais des cures pour éliminer les substances nocives de ton corps, comme les toxines, les métaux et les additifs. Chaque problème a ses ingrédients appropriés. À cet égard, évite d'utiliser des crèmes, des shampoings, des déodorants et autres produits non naturels pour empêcher les produits chimiques de pénétrer dans ton corps.

- De plus, utilise un bon filtre sous ta douche pour éliminer le chlore, le fluorure, le plomb et autres produits chimiques nocifs qui sont dans l'eau. N'oublie pas que plus de 30 % de l'eau de la douche est absorbée par ta peau !

- Fais des nettoyages intestinaux tous les 3 à 5 ans pour nettoyer en profondeur ton tube digestif. C'est une solution efficace contre l'obésité et de nombreux autres problèmes de santé. Les meilleurs nettoyages utilisent l'enveloppe de psyllium (et non les graines).



  Tu trouveras toutes les informations nécessaires sur Internet ou sur mon site https://healingallnations.org/wp-content/uploads/2025/06/Psyllium-Husk-Cleanse.pdf

- Nettoie régulièrement tes mains + ongles et tes gencives (avec des jets dentaires)

Le pouvoir de purifier notre corps est si incroyable que même un jeûne total de 40 jours a parfois complètement gûéri des maladies incurables comme le diabète ou le cancer !

→ QUESTIONS - Le jeûne et les cures de détoxification

Questions de compréhension

1. **Quels rythmes de jeûne sont recommandés ?**
2. **Quel exemple est donné pour montrer la puissance du jeûne ?**
3. **Quelle est la différence entre un jeûne à l'eau et un jeûne aux jus ?**
4. **Comment un jeûne aux jus est-il structuré au cours de la journée ?**
5. **Quels types de cures sont recommandés pour détoxifier le corps ?**
6. **Quel rapport le shampoing, le déodorant, les crèmes et l'eau de la douche ont-ils avec la détoxification du corps ?**
7. **Quelles substances nocives un filtre de douche devrait-il aider à éliminer ?**



8. **Que fait une cure de nettoyage intestinal, à quelle fréquence devrait-elle être faite, et quel ingrédient est recommandé pour cela ?**

Questions d'application

Qu'est-ce qui te fait peur dans le jeûne et qu'est-ce qui t'attire ?

Quels types de jeûnes es-tu prêt à faire ? Quand commenceras-tu ?

As-tu déjà fait des cures pour détoxifier ton corps et ton tractus intestinal ? Quand commenceras-tu ?

Réponses

1. **Quels rythmes de jeûne sont recommandés ?**
   - Un jour chaque semaine, soit 12 soit 24 heures.

- 2 à 3 jours chaque mois.
- 1 à 3 semaines chaque année.
- 40 jours au moins une fois dans la vie.



2. **Quel exemple est donné pour montrer la puissance du jeûne ?**

   Un jeûne total de 40 jours a parfois complètement guéri des maladies incurables comme le diabète ou le cancer.

3. **Quelle est la différence entre un jeûne à l'eau et un jeûne aux jus ?**

   Un jeûne à l'eau signifie ne prendre aucune nourriture, uniquement de l'eau très pure. Un jeûne aux jus signifie ne boire que des jus de fruits et de légumes biologiques fraîchement pressés.

4. **Comment un jeûne aux jus est-il structuré au cours de la journée ?**

   Un verre de jus de fruits le matin et un verre de jus de légumes l'après-midi.

5. **Quels types de cures sont recommandés pour détoxifier le corps ?**

   Des cures utilisant du citron, de l'eau pure avec du vinaigre de cidre, des tisanes, du gingembre, du curcuma et d'autres éléments détoxifiants.

6. **Quel rapport le shampoing, le déodorant, les crèmes et l'eau de la douche ont-ils avec la détoxification du corps ?**

   Ils peuvent exposer le corps à des produits chimiques à travers la peau ; des produits naturels et un filtre de douche sont donc recommandés.

7. **Quelles substances nocives un filtre de douche devrait-il aider à éliminer ?**

   Le chlore, le fluorure, le plomb et d'autres produits chimiques nocifs.

8. **Que fait une cure de nettoyage intestinal, à quelle fréquence devrait-elle être faite, et quel ingrédient est recommandé pour cela ?**

   Elle nettoie le tractus intestinal, devrait être faite tous les 3 à 5 ans, et le tégument de psyllium est recommandé.

4. Repose-toi régulièrement et fais des thérapies, autant que possible dans la nature !

- Respecte les sabbats ! Organise-toi et force-toi délibérément à prendre des repos ! (Un jour par semaine, vacances, repos spontané, un grand repos tous les quelques années)

- Passe beaucoup de temps à te détendre ou à pratiquer des loisirs en pleine nature. Profite au maximum du soleil, de l'air frais et de la beauté de la nature. Si nécessaire, envisage de déménager dans un environnement naturel, car un environnement malsain peut avoir un impact négatif sur ta santé. De plus, minimise ton exposition aux ondes électromagnétiques négatives, telles que les antennes, les téléphones portables près de ton corps et les routeurs éteints la nuit.

- Suis diverses thérapies avec de l'eau, des huiles, de la musique, du magnétisme, etc.

- Évite les pièces surchauffées et dors toujours avec de l'air frais et froid

- Prends régulièrement un bain russe ou turc, un sauna, un jacuzzi, etc. Si tu optes pour un sauna infrarouge, qui est sûr et pénètre plus profondément les tissus, choisis ceux avec le rayonnement électrique et magnétique (EMF) le plus faible.



- Nage dans toutes sortes d'eaux (tu pourrais même devenir un nageur en eau glacée ! Dans tous les cas l'eau froide est excellente pour beaucoup de choses).

- Respecte les cycles du sommeil : trouve ton propre cycle exact, dors tôt et lève-toi tôt, va toujours te coucher et te lever exactement à la même heure, fais des « siestes régénératrices » de 20 minutes maximum dans la journée, organise tes propres rituels avant le sommeil avec des étirements, des relaxations, et ne consomme pas de sucre/alcool avant de te coucher.

- Fais un profond massage du dos au moins une fois par an. Des heures à s'asseoir incorrectement (devant l'ordinateur) ont déformé nos dos. Cela affecte à son tour nos hanches, nos pieds, nos épaules et notre cou, et provoque même des maux de tête et des problèmes intestinaux !

- Fais même le genre de massage manuel complet qui « allonge » et remet tous tes nerfs en place. (Pas le massage doux, mais celui qui répare et remet en place !) Même des déformations de la colonne vertébrale peuvent être corrigées si elles sont traitées assez tôt avec ce genre de massage !

- Répète ces massages au moins tous les six mois pour le reste de ta vie. Ta colonne vertébrale a besoin d'un contrôle et d'un entretien réguliers, tout comme tes dents. Attendre d'avoir mal peut être trop tard.



→ QUESTIONS - Le repos et les thérapies

Questions de compréhension

1. **Comment le repos devrait-il être organisé sur différentes périodes de temps ?**
2. **À quoi ressemble une routine de sommeil saine ?**
3. **Quelles habitudes quotidiennes liées à la technologie devraient être changées ?**
4. **Quelles thérapies sont recommandées pour le repos et la guérison ?**
5. **Pourquoi devrais-tu entretenir régulièrement ta colonne vertébrale même lorsque ton dos va bien ?**
6. **Quel type de massage est recommandé ?**
7. **À quelle fréquence ce type d'entretien de la colonne vertébrale devrait-il être répété ?**

Questions d'application

1. **Quel type de repos manque le plus dans ta vie, et que dois-tu prioriser en premier ?**
2. **Quelle partie de ta routine de sommeil dois-tu changer ?**
3. **Qu'est-ce qui, dans ton environnement, nuit silencieusement à ta santé, et quelles mesures pratiques vas-tu prendre ?**
4. **Quelles thérapies dois-tu commencer à pratiquer régulièrement ?**
5. **Qu'est-ce que tu fais actuellement qui abîme ton dos, et quand commenceras-tu les massages nécessaires ?**

Réponses

1. **Comment le repos devrait-il être organisé sur différentes périodes ?**

   - Un jour par semaine.
   - Des vacances.
   - Des moments de repos spontanés.
   - Une grande période de repos tous les quelques années.

2. **À quoi ressemble une routine de sommeil saine ?**

   - Respecte ton cycle de sommeil.
   - Couche-toi tôt et lève-toi tôt.
   - Couche-toi et lève-toi aux mêmes heures.
   - Fais des siestes énergisantes de 20 minutes maximum.
   - Aie des rituels relaxants avant de dormir.
   - Étire-toi et détends-toi avant de dormir.



3. **Quelles habitudes quotidiennes liées à la technologie devraient être changées ?**

   Évite l'exposition négative aux champs électromagnétiques, les antennes-relais de téléphonie mobile, les téléphones près de ton corps et les routeurs laissés allumés la nuit.

4. **Quelles thérapies sont recommandées pour le repos et la guérison ?**

   L'eau, les huiles, la musique, le magnétisme, le bain russe ou turc, le sauna, le Jacuzzi et le sauna infrarouge à faible CEM.

5. **Pourquoi devrais-tu entretenir régulièrement ta colonne vertébrale même lorsque ton dos va bien ?**

   Parce qu'une mauvaise position assise peut déformer le dos et affecter les hanches, les pieds, les épaules, le cou, la tête et les intestins.

6. **Quel type de massage est recommandé ?**

   Un massage manuel approfondi qui allonge le corps et aide à remettre les nerfs en place, et non simplement un massage doux.

7. **À quelle fréquence ce type d'entretien de la colonne vertébrale devrait-il être répété ?**

   Tous les 6 à 10 mois pour le reste de ta vie.

5. Aie une attitude positive et spirituelle !

- Tes pensées ont une ÉNORME influence sur ta santé, donc :
- « Ne t'inquiète jamais de rien. Mais dans chaque situation, fais savoir à Dieu ce dont tu as besoin avec des prières, des requêtes et des actions de grâce. Alors la paix de Dieu, qui dépasse tout ce que nous pouvons imaginer, gardera tes pensées et tes émotions en Jésus-Christ » (Philippiens 4:6-7)
- Pense positivement à propos de toi-même et des autres !
- Aie des buts clairs pour ta vie !
- Méditation biblique, adoration et beaucoup de prières !
- Crois fermement que Dieu veut que tu sois en bonne santé.
- Réjouis-toi car Proverbes 17:22 dit qu'un : « Un cœur joyeux est un bon remède »
- Appartiens à un groupe d'intérêt – des amis qui t'influencent positivement (église, sport, ...)
- Ne garde jamais de rancune – pardonne toujours !!
- Entretiens des relations saines. Selon 1 Corinthiens 11:30 des relations toxiques peuvent avoir des conséquences graves, allant jusqu'à la mort. Elles peuvent également affecter notre santé mentale et physique, car notre esprit et notre corps sont intimement liés, et de nombreux problèmes de santé sont psychosomatiques.



→ QUESTIONS - Une attitude positive et spirituelle

Questions de compréhension

1. **Quelle influence tes pensées ont-elles sur ta santé, et qu'est-ce qui est recommandé ?**
2. **Qu'est-ce qui peut rendre les gens physiquement malades, et quelle est la solution ?**
3. **Quelles pratiques spirituelles aident à développer une attitude saine ?**



4. **Pourquoi l'appartenance à un groupe positif est-elle importante pour ta santé ?**

Questions d'application

Peux-tu voir certaines pensées qui affectent négativement ta santé ?

As-tu des relations qui affectent négativement ta santé ?

Quelle pratique spirituelle penses-tu pouvoir influencer le plus ta santé ? Pourquoi ?

Quel groupe influence positivement ta santé ? Pourquoi ?

Après avoir considéré les 5 principes de santé, quels changements vas-tu faire ?

Réponses

1. **Quelle influence tes pensées ont-elles sur ta santé, et qu'est-ce qui est recommandé ?**

Tes pensées ont une énorme influence sur ta santé. Par conséquent :

- Ne t'inquiète pas.
- Prie avec reconnaissance.

- Pense positivement à toi-même et aux autres.
- Aie des objectifs clairs pour ta vie.

2. Qu'est-ce qui peut rendre les gens physiquement malades, et quelle est la solution ?

De mauvaises relations peuvent rendre les gens physiquement malades. Par conséquent :

- Aie des relations saines.
- Ne garde jamais de ressentiment.
- Pardonne toujours.

3. Quelles pratiques spirituelles aident à développer une attitude saine ?

- La méditation de la Bible.
- L'adoration.
- Beaucoup de prière.
- Croire que Dieu veut que tu sois en bonne santé.

4. Pourquoi l'appartenance à un groupe positif est-elle importante pour ta santé ?

Des amis qui t'influencent positivement peuvent contribuer à ta santé, par exemple à l'église, dans le sport ou dans un autre groupe d'intérêt.



Une vie saine doit avoir TOUS ces 5 éléments en équilibre :

1. Exercice tous les jours, mais raisonnablement et dans la nature.
Doit toujours travailler dans ces trois domaines :

- Cœur et poumons
- Muscles
- Souplesse



2. Mangez de vrais aliments, si possible **biologiques**, correctement **cuits** + **compléments** et **multivitamines** de haute qualité.

- Évitez les aliments emballés, transformés, artificiels, chargés de produits chimiques, ainsi que le fait de trop manger.
- Respectez les bonnes proportions :
  - **Très peu de sucreries**, peu de viande, certains produits laitiers, davantage de poissons, d'**huiles** et de noix, mais beaucoup **de céréales**, de légumes et de fruits.
  - Équilibre acide/alcalin
  - Cuit/Cru (au moins 30 % cru)





3. Détoxifiez votre corps avec **des jeûnes réguliers** chaque semaine et chaque mois + des **cures de détoxification** et une bonne hygiène.
Évitez les environnements pollués, les ondes électromagnétiques et vivez aussi proche de la nature que possible.



4. Reposez-vous régulièrement avec le **Shabbat** et des temps de repos + thérapies (sauna, massages, etc.), avec une exposition maximale à l'air frais, au soleil et aux éléments naturels.



5. Attitude positive (pardon, but dans la vie, etc.) et entretenez d'excellentes relations avec les autres et avec Dieu.



L'équilibre parfait implique que :

Aussi saine que soit ton alimentation = tu dois aussi purifier ton corps.

Si tu fais de l'exercice régulièrement = tu dois aussi te reposer.

Et un état d'esprit positif maintient le tout ensemble.



APPRENDS A TE FIXER DES OBJECTIFS

Si tu veux un jour avoir une vie où tes rêves deviennent une réalité, tu dois apprendre à te fixer des objectifs et à les atteindre !



1. Avoir des objectifs clairs, réalistes et positifs donnés par Dieu

Si tu ne décides pas ce que tu veux pour ta vie, alors les gens et les circonstances décideront pour toi !

- Assure-toi d'avoir sincèrement cherché la direction du Seigneur et d'avoir reçu des objectifs clairs de Sa part, qu'ils s'étendent sur quelques mois ou quelques années (voir le chapitre « 7 façons d'entendre Dieu »).

  Négliger cette étape pourrait te conduire à travailler avec acharnement dans la mauvaise direction, te laissant finalement frustré et découragé. Il n'y a rien de plus démoralisant que de demander à Dieu de bénir des choses qui ne sont pas conformes à Sa volonté, car cela ne conduira qu'à la frustration et à la déception.

- **De plus, si tes objectifs ne sont pas clairs et précis, tu ne les atteindras jamais. Par exemple, si tu dis : « Un jour, je serai riche », c'est vague et il est très probable que tu rêves. Mais si tu dis : « À la fin de l'année prochaine, je gagnerai 1000 $ par mois », c'est un objectif clair !**

- Enfin, assure-toi aussi que tes objectifs soient réalistes afin de pouvoir les atteindre. Si tu fixes la barre trop haut et que tu échoues, cela te découragera et plus tard tu ne voudras peut-être pas te fixer d'autres objectifs.

- Enfin, tes objectifs doivent toujours être exprimés de manière positive et constructive avec foi. Dire : « Je ne raterai pas l'école » n'est pas la même chose que dire : « J'aurai ce diplôme d'études ! »

2. Écris tous tes objectifs sur UNE seule feuille de papier et regarde-la constamment





Ce document doit être constamment visible pour toi et pour tous les autres (Habacuc 2:2).

Afin d'être constamment encouragé et de te rappeler tes objectifs, fais-en des photocopies et place-les dans différentes parties de ta maison.

Choisis entre deux et cinq objectifs, tous pouvant être listés sur une seule page. Avoir plus d'objectifs te submergera et te conduira à l'abandon.

Voici quelques domaines où tu peux te fixer des objectifs :

1. Ta famille, tes relations
2. Ta santé, ton sport
3. Ton développement intellectuel, diplômes
4. Ta vie professionnelle et financière
5. Ta vie spirituelle



3. Fixe une date limite précise pour ton objectif final

Sans une limite de temps, tes objectifs ne sont que des vœux pieux. Si tu dis simplement : « Je veux perdre du poids cette année », ce n'est pas la même chose que de t'engager à perdre 12 kg dans les 6 prochains mois. Sans cette contrainte temporelle, tu risques de traîner ton objectif indéfiniment ou de ne jamais l'atteindre.

Seules les choses que tu fais chaque jour changeront ta vie !

C'est pourquoi tu dois avoir des objectifs quotidiens.

4. Décompose ton objectif final en objectifs plus petits

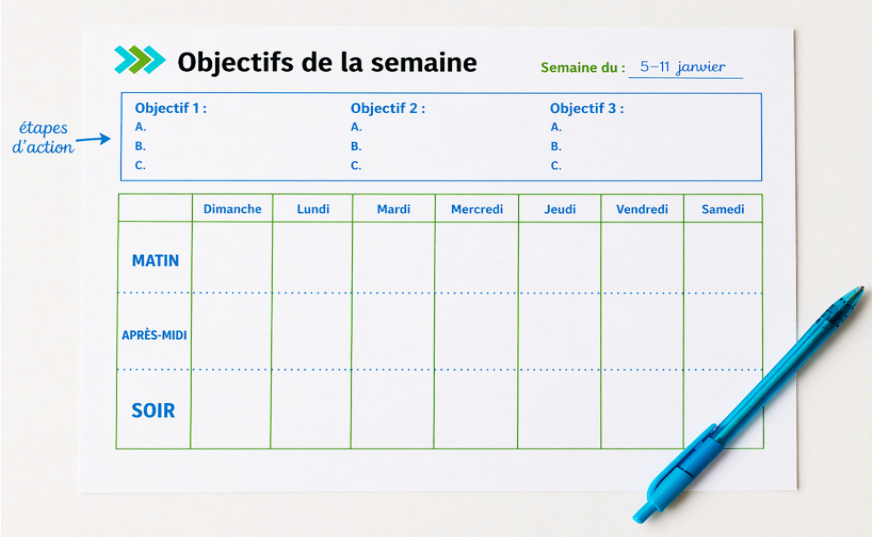

Décompose tes objectifs en tâches mensuelles, hebdomadaires et quotidiennes. Un objectif devient plus accessible lorsque tu réalises qu'il n'est pas nécessaire de faire un bond en avant pour l'atteindre. De petits pas réguliers suffiront. Plus les étapes sont petites, plus l'ascension est aisée. Si tu dois accomplir une tâche en un mois, définis clairement ce que tu dois faire chaque semaine et ce que cela implique au quotidien (Eccl. 3:1).



Prenons l'exemple précédent : si tu décides de perdre 12 kg en 6 mois, vise une perte de poids d'au moins 2 kg par mois, ce sera plus facile. Autre exemple : au lieu de lire un livre de 180 pages en 3 jours juste avant un examen, lis 6 pages par jour pendant un mois. Ce sera bien plus simple ! Si tu as plusieurs objectifs, note-les tous sur une feuille de papier afin de visualiser clairement tes tâches quotidiennes.

5. Annonce ton objectif à tout le monde et implique des partenaires dans ton projet

En te rendant responsable envers les autres (ou un groupe spécifique), tu trouveras des personnes prêtes à prier, t'encourager et t'aider tout au long de ton parcours. La principale motivation derrière la responsabilité publique réside dans le fait que l'atteinte de tes objectifs te vaudra des louanges et un sentiment d'accomplissement.



De plus, la perspective d'expliquer un échec à un groupe peut servir de puissant facteur de motivation pour persévérer.

Bien sûr, la stratégie la plus efficace pour atteindre tes objectifs est de trouver un partenaire qui partage tes aspirations. Travailler ensemble offre un encouragement et une responsabilité inégalés.

(Par exemple : être ponctuel, se lever tôt, suivre un régime alimentaire précis, ranger sa chambre, prier et lire la Bible pendant une durée déterminée, accomplir des tâches spécifiques, gérer sa colère, communiquer efficacement, etc.)

Tu ne changeras jamais ta vie tant que tu n'amélioreras pas ce que tu fais chaque jour.

Le secret de ton succès se trouve dans ta routine quotidienne.

Que manges-tu ? Combien fais-tu d'exercice ?
Combien de temps passes-tu avec ta famille ?
À étudier ta Bible ? À prier ? À faire des disciples ?
Quelles sont tes priorités ?

Une des façons les plus "faciles" et les plus efficaces de changer ton caractère est de choisir un seul aspect négatif de ton caractère et de te concentrer sur cela chaque jour pendant une période de quarante jours.

→ QUESTIONS - Fixe-toi des objectifs

Questions de compréhension

1. **Pourquoi dois-tu d'abord chercher le Seigneur avant de fixer tes objectifs ?**
2. **Quelle est la différence entre un objectif vague et un objectif clair ?**
3. **Pourquoi un objectif doit-il être réaliste ?**
4. **Quelle est la différence entre formuler un objectif négativement et le formuler positivement ?**
5. **Pourquoi devrais-tu écrire tous tes objectifs sur une seule page visible et te limiter à deux à cinq objectifs ?**



6. **Quels sont les cinq domaines de la vie que le texte mentionne pour fixer des objectifs ?**
7. **Qu'est-ce qui transforme un rêve en objectif, et pourquoi chaque objectif doit-il avoir une échéance précise ?**
8. **En quelles unités plus petites un objectif final devrait-il être décomposé ?**
9. **Pourquoi les tâches quotidiennes sont-elles si importantes ?**
10. **Pourquoi devrais-tu parler de ton objectif à d'autres personnes et trouver un partenaire ?**
11. **Quelle est l'une des manières les plus efficaces de changer ton caractère ?**

Questions d'application

1. **Quel objectif crois-tu que Dieu veut que tu poursuives actuellement, et qu'est-ce qui te fait croire qu'il vient de Lui ?**
2. **Lequel de tes objectifs actuels doit être reformulé, et comment le rendrais-tu clair, précis, positif et réaliste ?**

3. **Note entre deux et cinq objectifs sur une seule page, couvrant des domaines comme la famille, la santé, la croissance intellectuelle, le travail et la vie spirituelle.**



4. **Où placeras-tu cette feuille afin de la voir régulièrement ?**

5. **Quel objectif as-tu continué à remettre à plus tard, et quelle échéance exacte es-tu maintenant prêt à lui fixer ?**

6. **Peux-tu décomposer chaque objectif en ce que tu dois accomplir ce mois-ci, cette semaine et aujourd'hui ? Pourquoi pas ?**

7. **Avec qui partageras-tu tes objectifs ?**

8. **Y a-t-il quelqu'un qui partage le même objectif et qui pourrait devenir ton partenaire pour l'atteindre ?**

9. **Y a-t-il un aspect précis de ton caractère qui doit changer, et quelles mesures pratiques vas-tu prendre ?**

Réponses

1. **Pourquoi dois-tu d'abord chercher le Seigneur avant de fixer tes objectifs ?**

   Parce que tes objectifs doivent venir de Dieu et être en accord avec Sa volonté. Sinon, tu risques de travailler très dur dans la mauvaise direction et de devenir frustré parce que Dieu ne bénira pas quelque chose qui n'est pas Sa volonté.

2. **Quelle est la différence entre un objectif vague et un objectif clair ?**

   Un objectif vague est général et indéfini, comme : « Un jour, je serai riche. » Un objectif clair est précis et mesurable, comme : « À la fin de l'année prochaine, je gagnerai 1 000 $ par mois. »

3. **Pourquoi un objectif doit-il être réaliste ?**

   Parce qu'il doit être possible à atteindre. Si tu places la barre trop haut et échoues, tu risques de te décourager et de ne plus vouloir fixer d'autres objectifs.

4. **Quelle est la différence entre formuler un objectif négativement et le formuler positivement ?**

   Un objectif négatif se concentre sur ce que tu ne veux pas voir arriver, tandis qu'un objectif positif exprime le résultat que tu veux atteindre d'une manière qui fortifie la foi. Par exemple, « Je n'échouerai pas à l'école » est négatif, tandis que « J'obtiendrai ce diplôme » est positif.

5. **Pourquoi devrais-tu écrire tous tes objectifs sur une seule page visible et te limiter à deux à cinq objectifs ?**

   Garder tes objectifs visibles te les rappelle constamment et t'encourage. Te limiter à deux à cinq objectifs t'évite d'être submergé et d'abandonner.

6. **Quels sont les cinq domaines de la vie que le texte mentionne pour fixer des objectifs ?**

   1. Famille et relations

   2. Santé et sport

   3. Développement intellectuel et diplômes

   4. Vie professionnelle et financière

   5. Vie spirituelle



7. **Qu'est-ce qui transforme un rêve en objectif, et pourquoi chaque objectif doit-il avoir une échéance précise ?**

   Un rêve mis par écrit avec une date devient un objectif. Une échéance précise t'empêche de remettre ton objectif indéfiniment à plus tard et distingue un véritable objectif d'un vain souhait.

8. **En quelles unités plus petites un objectif final devrait-il être décomposé ?**

   Il devrait être décomposé en tâches mensuelles, hebdomadaires et quotidiennes.

9. **Pourquoi les tâches quotidiennes sont-elles si importantes ?**

   Parce que ce sont les choses que tu fais chaque jour qui changent ta vie. Les tâches quotidiennes te permettent d'atteindre progressivement un grand objectif par de petites étapes faciles à gérer.

10. **Pourquoi devrais-tu parler de ton objectif à d'autres personnes et trouver un partenaire ?**

    En parler aux autres crée une responsabilisation et leur permet de prier pour toi, de t'encourager et de t'aider. Un partenaire qui partage le même objectif apporte encore davantage d'encouragement et de responsabilisation, parce que tu peux travailler avec lui pour l'atteindre.

11. **Quelle est l'une des manières les plus efficaces de changer ton caractère ?**

    Choisis un aspect négatif précis de ton caractère et travailles-y chaque jour pendant une période de quarante jours.

11 - DEVIENS le meilleur NUMÉRO 1 ou 2



1. REMPLIS TON RÔLE

L'ensemble de la création est fondé sur les numéros 1 et 2. Les nombres 1 établissent des principes, tandis que les numéros 2 les amplifient et les glorifient.

Par exemple, les maris apportent leurs graines de vie aux femmes, et les femmes, numéro 2, cultivent et développent ces graines à travers la grossesse et l'accouchement.

De même, les parents, numéro 1, donnent des directions, et les enfants, numéro 2, utilisent ces instructions et les multiplient même par leurs propres enfants. Cette parfaite interdépendance entre les numéros 1 et les numéros 2 constitue toute la création.

Malheureusement, lorsque Satan refusa d'agir comme le magnifique et puissant numéro 2 pour lequel il avait été créé, il tenta d'inverser cet ordre. Il essaya non seulement de devenir numéro 1 contre Dieu, mais il convainquit aussi Ève de devenir numéro 1 contre son mari, puis Adam de devenir numéro 1 contre Dieu.

Aujourd'hui, la stratégie de Satan reste inchangée : il veut que les enfants désobéissent à leurs parents, que les épouses ne soient pas soumises à leurs maris et que tous deux se rebellent contre leur numéro 1. Plus il parvient à brouiller les pistes entre les rôles d'un numéro 1 ou 2, plus il sème le chaos et la souffrance dans ce monde. Son objectif ultime, pour infliger une douleur maximale, est de renverser complètement ces rôles !

Mais ce n'est pas la volonté de Dieu ! Jésus, qui avait tout droit et tout potentiel de chercher l'égalité avec son Père, le parfait numéro 1 (Philippiens 2 : 6-7), nous a montré ce que signifie être un parfait numéro 2. Il s'est complètement humilié et a été totalement soumis à la volonté de son Père qu'il a exalté en toute situation. Par son attitude, il nous a montré qu'il est possible d'avoir un monde où :

1) Les enfants obéissent pleinement à leurs parents (jusqu'à ce qu'ils partent se marier) et les honorent pour le restant de leur vie (Éphésiens 6:1, Galates 4:1-2, Colossiens 3:20, 1 Timothée 3:4).



2) Les épouses respectent, honorent et se soumettent complètement à leur mari dans tous les domaines (sauf dans les péchés évidents). Éphésiens 5:22-24, Colossiens 3:18, 1 Cor. 11:3, 1 Pierre 3:1-6, Tite 2:5, 1 Timothée 2:11-12.

3) Les employés respectent, honorent et se soumettent à leurs supérieurs. (1 Pierre 2:18, Éphésiens 6:5-8, Colossiens 3:22-24, 1 Timothée 6:1, Titus 2:9).

4) Les citoyens respectent, honorent et se soumettent aux responsables gouvernementaux et aux lois (Sauf si ces autorités violent les principes chrétiens et agissent avec injustice, opprimant les pauvres et les minorités au lieu de faire preuve de justice. (Romains 13:1-7, Matthieu 22:21, Tite 3:1))

5) Les hommes font preuve d'humilité et se soumettent à l'enseignement et à l'encadrement d'hommes plus mûrs et expérimentés. (Matthieu 28:20, Éphésiens 5:21, 1 Corinthiens 11:1, 1 Corinthiens 16:15-16, 1 Pierre 5:5, Philippiens 2:3, 1 Thessaloniciens 1:6, 5:12-13, 1 Corinthiens 14:32). De la même manière, les femmes chrétiennes se soumettent à des femmes chrétiennes mûres (Matthieu 28:20, Titus 2:4)



6) Les membres d'une église locale imitent, respectent et obéissent pleinement tout ce que leurs dirigeants d'église leur demandent (Hébreux 13:17, Tite 3:1, 1 Pierre 2:13-15 et 5:5, 1 Thessaloniciens 5:12-13).

Ces six zones ont chacune un rôle précis : le nombre 1 est chargé de la direction, tandis que le nombre 2 est responsable de la mise en œuvre et de l'expansion.

Rôle du numéro 1

Pour les parents/maris/patrons/dirigeants politiques/hommes ou femmes plus matures/responsables d'église

- Ils doivent être sensibles, patients, doux et non étouffants et dominateurs.

- Ils doivent être attentifs aux besoins de leur numéro 2, les protéger, leur offrir des bénédictions, les encourager et les traiter avec respect.

- Ils doivent constamment enseigner, corriger, former et influencer leur numéro 2.

- Ils devraient toujours écouter et parfois même solliciter l'avis de leur numéro 2.

- En tant que numéro un, ils doivent toujours assumer l'entière responsabilité des problèmes qu'ils causent. Cela signifie qu'ils ne peuvent jamais blâmer leur numéro 2, sauf si ce dernier refuse de se soumettre à eux.

Que signifie être numéro 1 pour un mari ?

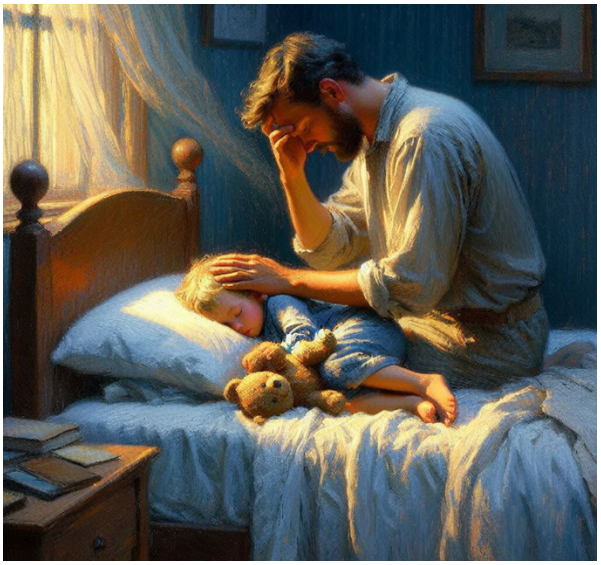

- Il réfléchit constamment et prend chaque décision en pensant au bien de sa famille. La famille est sa priorité absolue, et ses propres désirs passent toujours en second. Il est prêt à sacrifier tous ses désirs et ambitions pour leur bonheur.

- Il assume pleinement la responsabilité d'assurer un revenu stable qui bénit et protège sa famille. Si des difficultés surviennent, il ne blâme jamais sa femme, ses circonstances ou ne se laisse aller à l'apitoiement. Au lieu de cela, il assume l'entière responsabilité et apprend à grandir en tant qu'homme.

- Il recherche activement la compagnie d'hommes sages, spirituels et responsables auprès desquels il peut obtenir des conseils avisés et assumer des responsabilités. Cela est particulièrement important au début de son mariage, pour chaque décision majeure qui affectera la famille, et surtout si le mariage rencontre des difficultés importantes. Ces maris devraient être de bons exemples dans leurs propres familles. La raison de cette soumission aux autres hommes est simple : comment peut-il s'attendre à ce que sa femme se soumette à son autorité s'il n'est pas lui-même prêt à se soumettre à celle des autres hommes dans sa vie ?

L'amour est plus qu'un sentiment.

C'est un comportement qui cherche ce qui est bon pour les autres.

- Il consulte toujours sa femme pour les décisions importantes qui affecteront son bien-être émotionnel et financier, et écoute attentivement ses suggestions. Il évite ainsi les décisions impulsives et égocentriques qui pourraient avoir des conséquences douloureuses pour elle et la famille.



- Il partage ouvertement avec elle ses projets d'avenir et ses luttes intérieures, la considérant comme son amie et sa partenaire.

- Il ne lui parle jamais d'une voix forte ou agressive, et ne lui dit rien de négatif en présence d'enfants ou de quiconque.

- Il ne garde aucun ressentiment ni sentiment négatif envers elle, et communique immédiatement pour qu'il y ait pardon et paix totales.

- Il écoute avec une empathie sincère ses hauts et ses bas émotionnels, et trouve des moyens de renforcer son estime de soi et sa foi en Dieu.

- Il prend toujours le temps de l'aider à la maison, notamment dans les responsabilités qu'il a accepté de partager.

- Il consacre du temps à ses enfants, les encourageant régulièrement par ses paroles et les disciplinant lorsque cela est nécessaire, sans laisser cette responsabilité à sa femme.

- Il endosse le rôle de leader spirituel en organisant des dévotions familiales et des moments de prière ensemble.

Ce qui précède montre ce qu'un bon mari devrait être.
(Regardez aussi aux pages 72-73 pour voir à quoi ressemble un mauvais mari).

Rôle du numéro 2

Pour les enfants/épouses/employés/citoyens/hommes moins mûrs/membres de l'église

Le numéro 2 doit faire confiance, respecter et obéir à la direction du numéro 1.

Il doit tout faire pour honorer et accroître l'autorité et l'exemple du numéro 1

Il doit s'efforcer d'apprendre et d'appliquer les principes du numéro 1 autant que possible, afin que l'influence du numéro 1 rayonne à travers lui.

Comme le montre 1 Pierre 3, souvent la raison principale pour laquelle nous devrions nous soumettre à des autorités injustes, c'est pour les convertir.

Devenir un excellent numéro 1 exige d'abord d'avoir maîtrisé l'art d'être un excellent numéro 2. Si tu as grandi avec des parents qui t'ont inculqué une vision négative de l'autorité, ou si la plupart des figures d'autorité dans ta vie (patron, mari, leader politique, etc.) ont été de mauvais exemples, il est crucial de devenir un grand numéro 2 malgré tout, comme Dieu le souhaite. Ce n'est qu'après avoir atteint ce niveau que tu pourras aspirer à devenir un bon numéro 1.

Les grands leaders bibliques ont tous dû apprendre la leçon difficile de devenir des excellents numéros 2 avant de devenir des remarquables numéros 1. Il n'y a pas d'autre chemin. Apprends d'eux et accepte l'ordre divin !

Que signifie être numéro 2 pour une épouse ?



- Elle obéit toujours à tout ce que son mari lui demande de faire, sauf lorsque c'est un péché évident.

- Elle ne conteste jamais et ne s'oppose jamais à sa volonté. Elle ne défie jamais son autorité, même légèrement.

- Elle n'essaie jamais de le contrôler ou de le manipuler, surtout quand elle n'est pas d'accord avec lui.

- Elle apprend à faire entièrement confiance à Dieu, surtout lorsque les décisions de son mari semblent imprudentes ou insensibles.



- Elle manifeste toujours une humilité, une soumission et un respect profonds lorsqu'elle n'est pas d'accord avec lui.

- Si elle a des opinions différentes ou meilleures, elle applique les principes d'une communication efficace, tels que décrits aux pages 266-270, afin d'inciter son mari à écouter et à accepter ses points de vue.

- Elle ne le critique jamais, mais trouve toujours des occasions de le louer.

- Elle évite de lui donner des ordres directs, préférant formuler des suggestions délicates pour qu'il ne se sente jamais contraint ou manipulé.

- Elle s'efforce d'apprécier ses goûts et ses préférences afin de lui faire plaisir de toutes les façons possibles, que ce soit par son apparence, le sexe, un foyer paisible et rangé, une communication fluide, ou encore toutes les petites choses qu'il aime.

- Elle ne prend jamais de décisions importantes sans en parler à son mari au préalable.

- Elle ne se plaint jamais en laissant entendre que son mari est, d'une manière ou d'une autre, responsable de ses problèmes.

- Elle a toujours un ton de voix et une attitude qui reflètent un esprit doux, calme et bienveillant.

Ce qui précède montre ce qu'une excellente épouse doit être.
(Regardez aussi aux pages 74-75 pour voir à quoi ressemble une mauvaise épouse)

Tu veux un mariage qui marche ? Fais avec ton conjoint une liste de vos attentes mutuelles !

1. Sur une seule feuille de papier, note tout ce que tu souhaites qu'il/elle change

Pour que l'autre personne comprenne exactement ce qui doit changer, il faut être extrêmement précis.

Par exemple, au lieu de dire "mon mari doit m'aimer davantage", ce qui est flou et impraticable, la femme pourrait dire : "Je veux qu'il ne laisse jamais ses chaussettes par terre, qu'il ramasse toujours les poubelles, qu'il passe autant de temps avec les enfants, qu'il ne me crie jamais dessus, qu'il me dise quoi et quand il achète quelque chose, etc."

Rien n'améliore plus une relation que quand les deux conjoints sont d'accord sur ce qu'ils attendent l'un de l'autre et s'engagent pleinement à le mettre en pratique.

De même, le mari pourrait dire : "Je veux qu'elle cuisine ceci ou cela, qu'elle perde autant de poids, qu'elle parle comme ça quand elle n'aime pas quelque chose chez moi, je veux que le sexe soit comme ça, etc." Seule une liste précise d'attentes mutuelles peut entraîner des changements immédiats et concrets.

Souvent, les livres, les conférences et l'internet ne sont pas d'une grande aide. En effet, beaucoup de gens sont frustrés car ils ont des attentes très personnelles et spécifiques quant aux changements qu'ils souhaitent chez l'autre. Sans ces changements précis, ils ne seront jamais heureux. Il est donc essentiel de commencer par ces attentes mutuelles, car elles peuvent apporter un soulagement et de l'espoir immédiats à une situation qui semble parfois insurmontable. D'autres problèmes, souvent plus profonds, devront bien sûr être abordés plus tard, mais au moins, en ressentant moins de frustrations, on sera plus aptes à faire face aux changements futurs.



2. Écris seulement ce qui est possible de changer, ce qui est raisonnable et ce qui est biblique



Avec la foi en Dieu, l'amour pour l'autre et une volonté de fer, tu peux améliorer beaucoup de choses dans la vie.

Cependant, tu as parfois des attentes irréalistes, ou trop éloignées dans le futur. Par exemple, vouloir que ta femme ressemble à Jane Fonda à 40 ans peut être irraisonnable, voire impossible. De même, s'attendre à ce que ton mari devienne riche alors qu'il n'a jamais su gérer son argent est peu probable. (N'hésite pas à demander à tes proches si tes attentes sont raisonnables.)

Si ton partenaire accepte tes grandes attentes, décompose-les en objectifs plus petits et plus facilement atteignables sur le long terme.

Mais surtout, écris des attentes bibliques. Il est toujours juste de s'attendre à ce qu'il prie avec toi, lise sa Bible, aille à l'église, pardonne, etc.

3. Considère ta propre responsabilité



Tout ce que ton conjoint a écrit sur ce papier est ta responsabilité de changer ! À moins que l'autre personne ne le souhaite, ne prie pas pour qu'elle change. Concentre-toi plutôt sur ce que tu dois changer dans ta propre vie !

Ce que tu dois changer n'est peut-être pas aussi important que ce que l'autre doit changer, mais si ton but est de devenir comme Jésus, ce qui implique la perfection, la maîtrise de soi, la patience et la gentillesse, tu auras toujours des choses à améliorer !

Si l'autre personne ne veut pas changer, ce n'est pas ton problème. Prépare-toi même à ce qu'elle ne change jamais. Ton problème est d'accomplir parfaitement ce que Dieu te demande, et alors Il pourra entendre tes prières. Si tu pries pour que Dieu change l'autre personne sans être prêt à souffrir pour tes propres changements, Dieu ne pourra pas répondre à tes prières. Mais si tu es juste, c'est-à-dire si tu te concentres uniquement sur tes responsabilités, il y a la promesse que tes prières pourront être très efficaces.

4. Décide quelles sont les deux choses les plus importantes à changer



Parfois, il y a tellement de choses à changer qu'on ne peut pas tout faire en même temps. Certains problèmes sont tellement compliqués qu'ils te font oublier tout le reste.

Dans ce cas, commence par le problème que ton partenaire veut régler en premier et concentre-toi dessus jusqu'à ce que tu voies des progrès. En général, tu devrais voir des changements en un à deux mois, ce qui peut te motiver, toi et ton partenaire.

Si tu progresses, tu peux essayer de régler un autre problème que tu penses pouvoir gérer. Mais si le premier problème reste le même, il peut être utile de demander de l'aide extérieure. Si un problème trop gros te décourage, concentre-toi sur un petit changement facile à faire pour que toi et ton partenaire retrouviez le moral. (En anglais ils ont cet acronyme qu'on peut transposer en français en disant que nos buts doivent être SMART : Spécifiques, Mesurables, Atteignables, Pertinents, Temporellement définis)

5. Rends des comptes à un ou plusieurs couples

Entoure-toi d'amis capables de te guider, de te soutenir et de prier pour toi sur ces points précis. Privilégie un couple plutôt qu'une seule personne, car l'homme pourra échanger avec l'homme et la femme avec la femme, ce qui facilite la communication et permet d'aborder des sujets très personnels.

L'exemple du mariage de tes parents t'a influencé bien plus que tu ne le réalises.

Tu répéteras exactement les mêmes péchés dans ton propre mariage sans même t'en rendre compte !

C'est pourquoi tu dois reconnaître que tu as besoin d'aide.

Ce couple n'a pas besoin d'être particulièrement spirituel ni d'avoir une grande expérience en thérapie. Il s'agit plutôt de médiateurs qui t'accompagneront dans les changements que tu souhaites déjà opérer pour toi-même.

L'idée est qu'ils se réunissent régulièrement avec toi, par exemple chaque semaine, et qu'ils t'aident à respecter votre liste d'attentes mutuelles. Ils peuvent simplement demander : "Comment s'est passée ta semaine ? A-t-il ramassé ses chaussettes ? A-t-il aidé les enfants ? Elle parlait comme tu le voulais ? Pourquoi pas ? Que s'est-il passé ? Que faut-il faire pour s'améliorer ? Y a-t-il quelque chose que je puisse faire pour t'aider ?" Cette approche les rend plus neutres, ce qui facilite l'acceptation de leur aide.

Et si notre mariage ne marche pas ? Puis-je divorcer ?

Quand puis-je divorcer ?

Selon la Bible, il n'y a que deux raisons pour lesquelles tu as le droit de divorcer et de te remarier :

1) **L'adultère** (Matthieu 5:32). Si ton partenaire t'a trompé, tu es libre de divorcer. Bien sûr, tu as également la possibilité de pardonner et de lui accorder une seconde chance, mais dans ce cas, la personne ayant commis l'adultère devra suivre une thérapie.

2) **Ton partenaire souhaite te quitter** (1 Cor. 7:15). Cette personne peut prétendre ne pas vouloir partir, mais en fait elle est déjà partie si pendant plusieurs années elle fait les choses suivantes :

   - - Il/elle réside physiquement ailleurs ou est très rarement présent(e) à la maison.
   - - Il/elle refuse toute relation et ne cherche aucun contact significatif.
   - - Il/elle ne contribue pas financièrement à la famille, ni suffisamment pour subvenir à ses besoins essentiels.
   - - Il/elle ne fournit aucun soutien sexuel ni émotionnel.
   - - Il/elle est violent(e) physiquement et verbalement. (Ce point est particulièrement non négociable !)



Si ton partenaire t'a quitté pour toutes les raisons mentionnées ci-dessus et refuse catégoriquement de discuter avec les dirigeants de l'église pour trouver une solution, il/elle agit clairement comme un non-croyant et est donc considéré(e) comme tel. Par conséquent, selon 1 Cor. 7:12-13, tu es libre de divorcer. Cependant, s'il/elle souhaite toujours discuter avec les dirigeants de l'église, tu dois immédiatement les contacter et engager un processus de thérapie conjugale (voir plus bas).

Tu ne peux pas refuser cette procédure pour deux raisons :

Premièrement, **il est possible que tu aies des problèmes personnels qui expliquent** pourquoi ton partenaire ne souhaite plus être avec toi. Les dirigeants doivent avoir une vue d'ensemble des deux points de vue afin de pouvoir aider pleinement ton mariage.

Deuxièmement, **la décision des responsables de l'église protégera ta réputation**. En effet, si tu as absolument tout mis en œuvre pour sauver ton mariage avec l'aide de l'Église, mais que l'autre personne n'a pas souhaité changer, tu es innocent devant Dieu et le monde entier. Autrement dit, tu auras toujours le droit absolu de te remarier en disant : « Demande aux dirigeants de mon ancienne église, ils te diront que j'ai fait ceci ou cela, que je suis totalement innocent(e), donc j'ai parfaitement le droit de me remarier. »

Voici comment devrait se dérouler le processus d'une thérapie conjugale

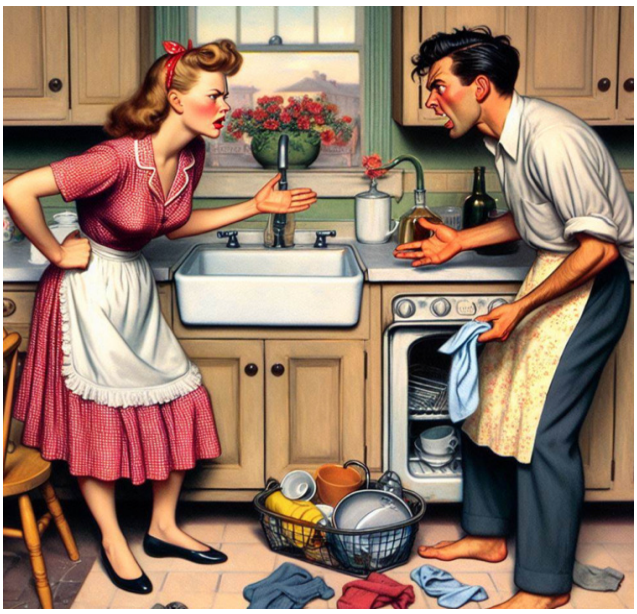

- Tu dois te plier sans réserve et **suivre toutes les directives pratiques** que la direction de l'église pourrait te donner pour améliorer immédiatement la situation (par exemple : démissionner de ce poste, en accepter un autre, déménager, ou nettoyer et réparer ton appartement, gérer tes enfants, etc.).

- Il est essentiel de s'accorder sur **une liste claire d'attentes bibliques**. Bien que cela puisse paraître évident, il est surprenant de constater que de nombreux couples chrétiens aujourd'hui accordent plus d'importance aux attentes du monde qu'à celles de la Bible.

  Une fois que les deux partenaires sont pleinement en accord sur leurs rôles respectifs devant Dieu, il devient possible de comprendre ce que cela implique concrètement. (Voir pages 385-388 pour plus d'informations sur ces rôles).

- Élabore **une liste pratique des attentes mutuelles** (voir le chapitre précédent à la page 389) et partage-la avec deux personnes mûres et de confiance qui pourront t'apporter leur aide (un frère pour le mari, une sœur pour la femme).

- **Ce couple devrait vraiment t'aider régulièrement,** avec une réunion hebdomadaire. Au début, des appels téléphoniques quotidiens sont conseillés, puis ils peuvent s'espacer au fur et à mesure que la situation s'améliore. Seul ce suivi régulier peut vraiment restaurer un mariage ! Les conférences sur le mariage ne fonctionnent pas vraiment car ils ne s'attaquent pas aux problèmes de caractère, qui se forment par nos actions quotidiennes sur plusieurs mois.

- Si possible, rejoins **un groupe où chacun rend des comptes** aux autres, où des couples partagent ouvertement leurs difficultés. (C'est un peu comme les groupes des AA, où chacun parle honnêtement de ses luttes.)

- Ce processus devrait **durer quelques mois** jusqu'à ce qu'il y ait de réels progrès.

Je n'ai aucune raison biblique de divorcer, mais la vie avec lui/elle est si difficile que devrais-je faire ?

Comme mentionné précédemment, il n'existe que deux exceptions au divorce : l'adultère et le refus de ton conjoint de suivre une thérapie conjugale. Dans tous les autres cas, le divorce est interdit. Que faire alors si la situation est si douloureuse que tu souhaites divorcer ?

1. **Accepte la douloureuse réalité que le but ultime de ta vie n'est pas le bonheur, mais de devenir plus semblable à Jésus.** Les actions blessantes de ton conjoint peuvent soit te rendre pire (plus agressif, impatient, déprimé, etc.), soit te rendre meilleur (plus maîtrisé, doux, indulgent, patient, plus enclin à la prière, etc.). Le but de ta vie est la perfection et, que cela te plaise ou non, ton partenaire t'y aide ! Aimer ceux qui ne nous aiment pas est l'une des expressions les plus élevées de la ressemblance à Jésus.



2. **Ton conjoint ne peut pas te rendre malheureux si tu choisis de ne pas l'être**. Si tu souhaites ressembler à Jésus, tu peux apprendre le processus difficile mais pas impossible de maîtriser tes émotions. Tu peux trouver ton bonheur dans le fait que Dieu t'aime et que Sa paix dépasse toute compréhension.

3. **N'attends rien de ton conjoint.** La prière du Notre Père nous enseigne à pardonner toute dette que les autres ont envers nous. Une dette, c'est s'attendre à être remboursé. Une dette émotionnelle, c'est s'attendre à un certain comportement de la part d'autrui. En te libérant de toutes tes attentes envers ton conjoint, tu trouveras plus de bonheur.

4. **Accepte que ton conjoint ne changera peut-être jamais**. Il n'y a aucune garantie à cela (1 Cor. 7:16). Cette acceptation te permettra de placer ton espoir ailleurs et d'accroître ton bonheur.

5. **Prie pour toi-même afin de changer, plutôt que pour que ton conjoint change**. Cela te permettra de te détendre, surtout si l'autre personne est réticente au changement. Demande à Dieu de te donner un amour et un comportement parfaits, être irréprochable et avoir une paix qui surpasse toute compréhension. Fais de tes propres changements ta priorité absolue dans la vie.

6. **Ton comportement parfait peut aider ton conjoint à voir Jésus** à travers toi et peut-être à se tourner vers Dieu. (1 Pierre 3:1).

7. **Concentre-toi sur l'enseignement de tes enfants à admirer Dieu.** Ils finiront par découvrir la vérité par eux-mêmes. Susana Wesley, mariée à un mari et père irresponsable et de caractère très difficile, a élevé des enfants qui ont fondé l'Église méthodiste, une dénomination qui a profondément marqué le monde.

8. **Ne combats pas seul, mais partage tes difficultés** avec des chrétiens matures qui pourront te soutenir.

9. **Envisage de vivre séparément** pendant un temps défini si ton conjoint est violent ou met les enfants dans une situation dangereuse. Avec le temps, il/elle sera peut-être plus enclin(e) à écouter et à s'améliorer.



→ QUESTIONS - Ton mariage

Questions de compréhension

Numéro un et numéro deux



1. **Comment les responsabilités du numéro un et du numéro deux créent-elles une parfaite interdépendance ?**

2. **Qu'est-ce que Satan a refusé d'accepter concernant sa relation avec Dieu ? Qu'a-t-il finalement fait dans le jardin, et qu'essaie-t-il encore de faire aujourd'hui ?**

3. **À l'inverse de Satan, qu'a fait Jésus, comme nous le voyons dans Philippiens chapitre 2 ?**

4. **Quels sont les six domaines de la vie où nous voyons cette interdépendance entre le numéro un et le numéro deux ?**

Rôle du numéro un

5. **En général, quelles sont les principales responsabilités d'un numéro un envers un numéro deux ?**
6. **Lorsque quelque chose va mal entre un numéro un et un numéro deux, qui en est responsable, et quelle est l'unique exception à cette règle ?**
7. **Comment un mari devrait-il prendre les décisions importantes pour sa famille ?**
8. **Comment un mari devrait-il communiquer avec sa femme ?**
9. **Quelles sont les principales responsabilités d'un mari ?**
10. **Quelle est la responsabilité d'un mari envers ses enfants ?**
11. **Pourquoi un mari devrait-il se soumettre à l'autorité d'autres hommes sages dans sa vie ?**



Rôle du numéro deux

12. **Comment un numéro deux devrait-il se comporter lorsque le numéro un est mauvais, et pourquoi ?**
13. **Quelle est la raison principale pour laquelle Dieu permet à de mauvaises autorités d'exister ?**
14. **Comment une femme devrait-elle réagir lorsqu'elle n'est pas d'accord avec son mari ?**
15. **Comment une femme devrait-elle honorer son mari et lui plaire, et pourquoi ?**
16. **Comment devrait-elle communiquer avec lui, et que devrait-elle éviter ?**

Si tu veux que ton mariage s'améliore

17. **Pourquoi un couple qui connaît des problèmes conjugaux devrait-il rédiger une liste d'attentes mutuelles ?**
18. **À quel point ces attentes devraient-elles être précises, et pourquoi ?**
19. **En plus d'être précises, quelles trois autres qualités les attentes devraient-elles avoir ?**
20. **Si les attentes semblent difficiles à satisfaire immédiatement, que faut-il faire ?**

21. **Pourquoi chaque conjoint devrait-il se concentrer sur ses propres changements plutôt que d'essayer de changer l'autre ?**

22. **Quelle attitude devrais-tu maintenir si ton conjoint ne change pas ?**

23. **Une fois qu'un couple a défini toutes ses attentes, pourquoi les conjoints devraient-ils d'abord se concentrer sur une ou deux seulement au lieu d'essayer de tout changer à la fois ?**

24. **Comment devraient-ils déterminer les points sur lesquels travailler en premier ?**

25. **Que devraient-ils faire s'ils ne font aucun progrès ?**

26. **Pourquoi un couple a-t-il besoin de rendre régulièrement des comptes à un autre couple ?**

27. **Comment l'autre couple devrait-il les aider, et qu'est-ce qu'on n'attend pas de ce couple ?**

Faire face à un divorce possible



28. **Quels sont les deux seuls motifs bibliques de divorce et de remariage ?**

29. **Dans quelles circonstances un conjoint peut-il être considéré comme ayant effectivement quitté le mariage, même sans être physiquement parti ?**

30. **Si l'un des conjoints veut commencer un accompagnement conjugal avec les responsables de l'église, quelles sont les deux raisons pour lesquelles l'autre conjoint ne devrait pas refuser ce processus ?**

31. **Quelles attentes devrais-tu avoir pour qu'un accompagnement conjugal réussisse ?**

32. **À quelle fréquence l'accompagnement devrait-il avoir lieu, et combien de temps le processus devrait-il continuer ?**

Lorsqu'un mariage est extrêmement difficile

33. **Quel est le but ultime du mariage, et qu'est-ce que cela signifie concrètement ?**

34. **Qui te rend heureux dans ton mariage, et comment ?**

35. **Qu'est-ce qu'une dette émotionnelle et, selon le Notre Père, que devrions-nous en faire ?**

36. **Comment devrais-tu réagir à la possibilité que ton conjoint ne change jamais ?**

37. **Pourquoi devrais-tu prier pour que tu changes toi-même plutôt que pour que l'autre personne change ?**

38. **Que peut-il se passer si tu choisis de te comporter parfaitement ?**

39. **Qu'illustre l'exemple de Susanna Wesley au sujet du fait de te concentrer sur tes enfants ?**

40. **Devrais-tu garder tes problèmes conjugaux pour toi ?**

41. **Quand et pourquoi un couple est-il autorisé à vivre séparément pendant un certain temps ?**

Questions d'application

Numéro un et numéro deux

1. **As-tu déjà été en compétition avec quelqu'un qui avait autorité sur toi, ou même t'es-tu rebellé contre lui ? Comment cela a-t-il affecté la relation, et qu'as-tu appris de cette expérience ?**

2. **Dans quelle relation trouves-tu le plus difficile de remplir correctement ton rôle de numéro un ou de numéro deux ? Pourquoi ?**

Rôle du numéro un (principes généraux, les maris sont abordés plus loin)

3. **Les personnes sous ton autorité te décriraient-elles comme sensible, patient et doux ? Pourquoi ou pourquoi pas ?**



4. **Dans quelle mesure reconnais-tu les besoins des personnes sous ton autorité et y réponds-tu ?**

5. **Aides-tu les personnes sous ton autorité à grandir, ou leur donnes-tu principalement des ordres ? Qu'est-ce qui doit changer ?**

6. **Dans quelle mesure es-tu disposé à écouter les personnes sous ton autorité et à leur demander leur avis ?**

7. **Lorsque quelque chose va mal, assumes-tu la responsabilité ou cherches-tu quelqu'un à blâmer ? Pourquoi ?**

Que signifie le leadership du numéro un pour un mari ?



8. **Ta famille passe-t-elle toujours avant tes désirs et ambitions personnels ? Sinon, pourquoi, et qu'est-ce qui doit changer ?**
9. **Consultes-tu toujours ta femme avant de prendre des décisions importantes qui l'affectent émotionnellement ou financièrement ? Pourquoi ou pourquoi pas ?**
10. **Partages-tu ouvertement tes peurs et tes combats intérieurs avec ta femme ? Sinon, qu'est-ce qui t'en empêche ?**
11. **Ta femme a-t-elle le sentiment que tu comprends réellement ses combats émotionnels ? Que pourrais-tu mieux faire ?**
12. **Ta femme décrirait-elle ton ton de voix comme constamment doux et respectueux, même lorsque tu es contrarié ? Pourquoi ou pourquoi pas ?**
13. **Gardes-tu du ressentiment envers ta femme qui doit être discuté et résolu ? Quand vas-tu l'aborder ?**
14. **Assumes-tu pleinement la responsabilité du bien-être financier de ta famille, ou as-tu tendance à blâmer ta femme ou les circonstances ? Pourquoi ?**
15. **Accomplis-tu fidèlement toutes les responsabilités que tu as accepté d'assumer à la maison ? Sinon, qu'est-ce qui doit changer ?**
16. **Passes-tu suffisamment de temps de qualité avec tes enfants ? Quel changement pratique devrais-tu faire ?**
17. **Tes paroles édifient-elles constamment tes enfants ? Sinon, pourquoi, et quelles mesures pratiques vas-tu prendre ?**
18. **Est-il difficile pour toi de discipliner tes enfants, ou as-tu tendance à l'éviter ou même à laisser entièrement cette responsabilité à ta femme ? Si oui, que vas-tu changer ?**
19. **Conduis-tu régulièrement ta famille dans la prière et les temps de dévotion familiale ? Sinon, qu'est-ce qui t'en empêche, et quelles mesures pratiques vas-tu prendre à partir de maintenant ?**
20. **As-tu des hommes sages et responsables qui te conseillent et à qui tu rends des comptes ? Sinon, pourquoi pas, et vers qui pourrais-tu te tourner ?**

Rôle du numéro deux (principes généraux, les femmes sont abordées plus loin)

21. **Seras-tu toujours disposé à obéir à ceux qui ont autorité sur toi, sauf s'ils te demandent de pécher ? Qu'est-ce qui rend cela difficile ?**

22. **Y a-t-il actuellement quelqu'un au-dessus de toi qui abuse de son autorité ? Que vas-tu améliorer dans ton comportement afin de l'amener au Seigneur ?**

23. **Dans quelles situations as-tu été sous une autorité abusive ? Comment as-tu réagi, et quelles leçons as-tu tirées de ces expériences ?**

Que signifie la soumission du numéro deux pour une femme ?

24. **Te soumets-tu et obéis-tu facilement à ton mari ? Pourquoi pas ?**



25. **Peux-tu faire confiance à Dieu lorsque ton mari prend des décisions qui semblent imprudentes ou insensibles ? Pourquoi ou pourquoi pas ? Comment ta foi t'a-t-elle aidée dans de telles situations ?**

26. **Consultes-tu ton mari avant de prendre des décisions importantes ? Sinon, pourquoi pas ?**

27. **Lorsque tu n'es pas d'accord avec ton mari, réagis-tu avec respect, ou essaies-tu de discuter avec lui, de le contrôler ou de le manipuler ? Pourquoi ?**

28. **Tes suggestions laissent-elles ton mari libre de décider, ou lui donnent-elles le sentiment d'être sous pression ? Que dois-tu précisément changer dans ta façon de faire ?**

29. **Aimes-tu honorer et louer ton mari ? Qu'est-ce qui t'empêche de le faire ?**

30. **Lorsque des problèmes surviennent, te plains-tu facilement et critiques-tu ton mari ? Pourquoi ?**

31. **As-tu une liste précise de toutes les choses qui plaisent à ton mari ? Y a-t-il certains domaines dans lesquels tu ne veux pas lui plaire ou trouves cela difficile ? Pourquoi ? Dans quels domaines excelles-tu ?**

32. **Ton mari décrirait-il ton attitude et ta communication comme douces, paisibles, aimables et respectueuses ? Pourquoi ou pourquoi pas ?**

Si tu veux que ton mariage s'améliore

33. **As-tu rédigé avec ton conjoint une liste de tes attentes envers lui et des siennes envers toi ?**

34. **Sont-elles claires et très précises ?**

35. **Sont-elles possibles, raisonnables et bibliques ?**

36. **Certaines d'entre elles devraient-elles être décomposées en changements plus petits et plus faciles à gérer ?**

37. **Es-tu disposé à faire ces changements même si ton conjoint ne veut pas changer ?**

38. **Dans tous ces changements, quelle est ta motivation principale ?**



39. **Parmi ces attentes, laquelle ou lesquelles, une ou deux, sont les principales priorités sur lesquelles commencer à travailler ?**

40. **As-tu un couple de confiance qui puisse t'aider et à qui tu puisses rendre des comptes ?**

Faire face à un divorce possible

41. **Si tu envisages le divorce, as-tu des preuves claires et objectives d'adultère ?**

42. **Si un adultère a eu lieu et que tu choisis de rester marié, es-tu disposé à entrer dans un processus sérieux d'accompagnement ? Pourquoi ou pourquoi pas ?**

43. **Si tu crois que ton conjoint n'a pas commis d'adultère mais a effectivement quitté le mariage, quels faits objectifs as-tu pour appuyer cette conclusion ?**

44. **Es-tu disposé à laisser les responsables de l'église entendre les deux côtés de la situation avant de parvenir à une conclusion ? Qu'est-ce qui rend cela difficile ?**

45. **Es-tu prêt à accepter les conseils pratiques des responsables de l'église, à suivre leurs directives et à continuer à rendre des comptes jusqu'à ce qu'il y ait de réels progrès ? Pourquoi ou pourquoi pas ?**

46. **Si tu as divorcé alors que tu étais chrétien, l'église t'a-t-elle fait passer par un tel processus d'accompagnement et a-t-elle confirmé ton innocence ?**

Lorsqu'un mariage est extrêmement difficile

47. **Si tu es totalement honnête avec toi-même, quel est le but ultime de ton mariage : le bonheur ou devenir comme Christ ? Pourquoi ?**

48. **Peux-tu voir ton conjoint comme l'instrument de Dieu pour te rendre parfait ? Pourquoi ou pourquoi pas ?**

49. **Quelles sont toutes les dettes que tu attends encore de ton conjoint qu'il te rembourse ? Que signifierait pardonner ces dettes ?**



50. **Peux-tu accepter que ton conjoint ne change peut-être jamais ? Où placeras-tu ton espérance si cela se produit ?**

51. **Pries-tu davantage pour que ton conjoint change ou pour que Dieu te change ? Quel devrait devenir le principal sujet de tes prières ?**

52. **Ton comportement permet-il à ton conjoint de voir Jésus à travers toi ? Qu'est-ce qui doit changer ?**

53. **Enseignes-tu à tes enfants à regarder à Dieu malgré les problèmes de ton mariage ? Que peux-tu apprendre de l'exemple de Susanna Wesley ?**

54. **Quels chrétiens mûrs connaissent tes difficultés conjugales et te soutiennent ? Si personne ne les connaît, vers qui vas-tu te tourner ?**

55. **Si des abus te placent, toi ou tes enfants, dans une situation nuisible, es-tu disposé à demander de l'aide et à envisager une séparation pour une période définie ?**

Réponses

Numéro un et numéro deux

1. **Comment les responsabilités du numéro un et du numéro deux créent-elles une parfaite interdépendance ?**

   Le numéro un donne les principes, la direction ou la semence. Le numéro deux reçoit, développe, accomplit, amplifie et multiplie ce que le numéro un donne. Par exemple, un mari

donne la semence de vie et une femme la fait grandir, tandis que les parents donnent une direction et leurs enfants la développent et la multiplient.

2. **Qu'est-ce que Satan a refusé d'accepter concernant sa relation avec Dieu ? Qu'a-t-il finalement fait dans le jardin, et qu'essaie-t-il encore de faire aujourd'hui ?**

   Satan a refusé d'accepter le rôle de numéro deux pour lequel Dieu l'avait créé et a essayé de devenir numéro un contre Dieu. Dans le jardin, il a persuadé Ève de devenir numéro un contre Adam et Adam de devenir numéro un contre Dieu. Aujourd'hui, il essaie encore de pousser chaque numéro deux à se rebeller contre le numéro un, en brouillant leurs rôles et en produisant le chaos et la souffrance.

3. **À l'inverse de Satan, qu'a fait Jésus, comme nous le voyons dans Philippiens chapitre 2 ?**

   Bien que Jésus ait eu tous les droits et toute la capacité de rechercher l'égalité avec Son Père, Il s'est humilié, s'est entièrement soumis à la volonté de Son Père, et L'a honoré et élevé dans chaque situation.

4. **Quels sont les six domaines de la vie où nous voyons cette interdépendance entre le numéro un et le numéro deux ?**

   - Parents et enfants
   - Maris et femmes
   - Patrons et employés
   - Gouvernements et citoyens
   - Croyants mûrs et moins mûrs
   - Responsables d'église et membres d'église



Rôle du numéro un

5. **En général, quelles sont les principales responsabilités d'un numéro un envers un numéro deux ?**

   - Être sensible, patient, doux et non dominateur.
   - Prêter attention à ses besoins.
   - Le protéger, le bénir, l'encourager et le respecter.
   - Continuellement l'enseigner, le corriger, le former et l'influencer.
   - L'écouter et parfois lui demander son avis.

6. **Lorsque quelque chose va mal entre un numéro un et un numéro deux, qui en est responsable, et quelle est l'unique exception à cette règle ?**

   Le numéro un doit assumer l'entière responsabilité et ne peut pas blâmer le numéro deux pour les décisions qu'il a lui-même prises. La seule exception est lorsque le numéro deux refuse de se soumettre.

7. **Comment un mari devrait-il prendre les décisions importantes pour sa famille ?**

   - Faire passer le bien de sa famille avant ses propres désirs.
   - Consulter sa femme pour toute décision qui affecte son bien-être émotionnel ou financier.
   - Examiner attentivement ses suggestions.
   - Ne jamais prendre de décisions précipitées, impulsives ou égocentriques.

8. **Comment un mari devrait-il communiquer avec sa femme ?**

   - Partager ouvertement avec elle ses projets d'avenir et ses combats intérieurs, en tant qu'amie et partenaire.
   - Ne jamais utiliser un ton fort ou agressif ni parler négativement d'elle devant les autres.
   - Communiquer immédiatement au sujet du ressentiment ou des sentiments négatifs jusqu'à ce qu'il y ait pardon et paix.
   - Écouter avec une véritable empathie ses combats émotionnels.
   - Fortifier son estime d'elle-même et sa foi en Dieu.

9. **Quelles sont les principales responsabilités d'un mari ?**

   - Faire passer sa famille avant ses propres désirs et ambitions.
   - Assurer un revenu stable qui bénisse et protège la famille.
   - Assumer ses responsabilités au lieu de blâmer sa femme ou les circonstances, ou de tomber dans l'apitoiement sur soi.
   - Aider à la maison dans les responsabilités qu'il a accepté d'assumer.



   - Conduire spirituellement la famille par la prière et les temps de dévotion familiale.

10. **Quelle est la responsabilité d'un mari envers ses enfants ?**

- Passer du temps avec eux.
- Les édifier continuellement par ses paroles.
- Les discipliner lorsque c'est nécessaire au lieu de laisser cette responsabilité entièrement à sa femme.
- Les conduire spirituellement par les temps de dévotion familiale et la prière.

11. **Pourquoi un mari devrait-il se soumettre à l'autorité d'autres hommes sages dans sa vie ?**



- Pour recevoir de sages conseils et rendre des comptes.
- Pour recevoir une direction au début du mariage, lors de décisions importantes et pendant de graves problèmes conjugaux.
- Pour apprendre d'hommes dont les propres familles sont de bons exemples.
- Parce qu'il ne peut pas s'attendre à ce que sa femme se soumette à lui s'il refuse lui-même de se soumettre à une autorité sage.

Rôle du numéro deux

12. **Comment un numéro deux devrait-il se comporter lorsque le numéro un est mauvais, et pourquoi ?**

Le numéro deux devrait continuer à faire confiance au numéro un, à le respecter et à lui obéir, sauf si l'obéissance impliquait un péché évident. La Bible montre à maintes reprises des numéros deux qui se soumettent même lorsque le numéro un est mauvais. 1 Pierre 3 présente la soumission de la femme à un mari non croyant comme un modèle : son comportement respectueux et pieux peut le gagner sans paroles. La raison principale de se soumettre à de mauvaises autorités est de les convertir.

13. **Quelle est la raison principale pour laquelle Dieu permet à de mauvaises autorités d'exister ?**

Parfois, Dieu permet à de mauvaises autorités d'exister pour une seule raison : humilier les non-croyants et les amener à Lui.

14. **Comment une femme devrait-elle réagir lorsqu'elle n'est pas d'accord avec son mari ?**

- Obéir, sauf si ce qu'il demande est un péché évident.

- Faire confiance à Dieu lorsque sa décision semble imprudente ou insensible.
- Réagir avec humilité, soumission et respect.
- Présenter son opinion d'une manière qui l'encourage à l'écouter et à l'accepter.
- Ne jamais se disputer, défier son autorité, le contrôler ou le manipuler.

15. Comment une femme devrait-elle honorer son mari et lui plaire, et pourquoi ?

- Le louer au lieu de le critiquer.
- Faire des suggestions au lieu de donner des ordres.
- Apprendre à apprécier ce qu'il aime.
- Découvrir ce qui lui plaît concernant son apparence, leur relation sexuelle, leur foyer, sa communication et d'autres détails personnels.
- Le consulter avant de prendre des décisions importantes.
- Garder un esprit doux, paisible et aimable.
- En faisant cela, elle honore l'autorité de son mari et remplit son rôle de numéro deux.

16. Comment devrait-elle communiquer avec lui, et que devrait-elle éviter ?

- Communiquer avec humilité, douceur, calme et respect.
- Présenter ses opinions comme des suggestions plutôt que comme des ordres ou de la pression.
- Le consulter avant de prendre des décisions importantes.
- Éviter les disputes, la défiance, la manipulation, les critiques, les plaintes et le manque de respect.



Si tu veux que ton mariage s'améliore

17. Pourquoi un couple qui connaît des problèmes conjugaux devrait-il rédiger une liste d'attentes mutuelles ?

Rien n'améliore davantage une relation que lorsque les deux conjoints s'accordent sincèrement sur leurs attentes mutuelles et font tous leurs efforts pour les mettre en pratique.

18. À quel point ces attentes devraient-elles être précises, et pourquoi ?

Elles devraient être extrêmement précises et pratiques afin que chaque conjoint sache exactement ce qui doit changer. Seule une liste précise d'attentes mutuelles peut produire des changements immédiats et possibles.

19. En plus d'être précises, quelles trois autres qualités les attentes devraient-elles avoir ?

Elles devraient être :

- Possibles à changer
- Raisonnables
- Bibliques

20. Si les attentes semblent difficiles à satisfaire immédiatement, que faut-il faire ?

Demande à des personnes de confiance si l'attente est raisonnable. Si le conjoint accepte une grande attente, divise-la en attentes plus petites qui peuvent être atteintes progressivement avec le temps.

21. Pourquoi chaque conjoint devrait-il se concentrer sur ses propres changements plutôt que d'essayer de changer l'autre ?



Chaque conjoint est responsable de changer ce que l'autre a écrit sur la liste. Concentre-toi sur le fait de devenir comme Jésus dans la maîtrise de soi, la patience et la bonté. Lorsque tu te concentres sur l'accomplissement de ce que Dieu te demande, Il peut entendre tes prières et y répondre.

22. Quelle attitude devrais-tu maintenir si ton conjoint ne change pas ?

Accepte que ton conjoint ne change peut-être jamais. Son refus n'est pas ta responsabilité ; ta responsabilité est d'accomplir ce que Dieu te demande. Ce qui compte, ce n'est pas la manière dont ton conjoint te voit, mais la manière dont tu te vois toi-même et ce que tu veux devenir.

23. Une fois qu'un couple a défini toutes ses attentes, pourquoi les conjoints devraient-ils d'abord se concentrer sur une ou deux seulement au lieu d'essayer de tout changer à la fois ?

Parce qu'il peut y avoir trop de choses à changer en même temps, ou qu'un problème difficile peut empêcher des progrès dans d'autres domaines. Par conséquent, chaque conjoint devrait se concentrer sur seulement un ou deux changements à la fois.

24. Comment devraient-ils déterminer les points sur lesquels travailler en premier ?

Chaque conjoint devrait commencer par le changement que l'autre désire le plus et continuer jusqu'à ce que des progrès apparaissent, normalement dans un délai d'un ou deux mois. Ensuite, un autre problème peut être ajouté.

25. Que devraient-ils faire s'ils ne font aucun progrès ?

Chercher une aide extérieure. Si le problème est trop important et décourageant, commence par un changement plus petit et plus facile afin que les deux conjoints puissent voir des progrès et être encouragés. L'objectif devrait être simple, mesurable, atteignable, pertinent et limité dans le temps.

26. Pourquoi un couple a-t-il besoin de rendre régulièrement des comptes à un autre couple ?



L'autre couple peut clarifier les problèmes, les encourager, prier pour eux et les aider à suivre leur liste d'attentes mutuelles. Un couple est préférable parce que l'homme peut aider l'homme et la femme peut aider la femme dans les questions personnelles.

27. Comment l'autre couple devrait-il les aider, et qu'est-ce qu'on n'attend pas de ce couple ?

Ils devraient les rencontrer régulièrement, servir de médiateurs, examiner leurs progrès et leurs échecs, et les aider à suivre ce qu'ils ont déjà décidé. Ils n'ont pas besoin d'être des conseillers experts, de produire de nouvelles révélations ou de décider de nouvelles attentes.

Faire face à un divorce possible

28. Quels sont les deux seuls motifs bibliques de divorce et de remariage ?

- L'adultère
- Un conjoint qui quitte le mariage

Après un adultère, le conjoint innocent peut divorcer ou pardonner et donner une nouvelle chance. S'ils restent ensemble, un accompagnement est nécessaire. En l'absence de l'un de ces deux motifs bibliques, une personne ne devrait pas choisir le divorce de manière indépendante, mais demander l'aide des responsables de l'église.

29. Dans quelles circonstances un conjoint peut-il être considéré comme ayant effectivement quitté le mariage, même sans être physiquement parti ?

Lorsque, pendant plusieurs années, le conjoint a fait la plupart des choses suivantes :

- Vit ailleurs ou rentre rarement à la maison.
- Refuse une relation ou un contact significatif.
- Refuse de pourvoir aux besoins essentiels de la famille.
- Refuse les relations sexuelles et le soutien émotionnel.
- Est violent physiquement ou verbalement.



Si ce conjoint refuse catégoriquement de rencontrer les responsables de l'église, il se comporte comme un non-croyant, et l'autre est libre de divorcer selon 1 Corinthiens 7:12–15. Si le conjoint accepte de les rencontrer, l'accompagnement doit commencer immédiatement.

30. Si l'un des conjoints veut commencer un accompagnement conjugal avec les responsables de l'église, quelles sont les deux raisons pour lesquelles l'autre conjoint ne devrait pas refuser ce processus ?

- Le conjoint qui cherche à divorcer peut lui aussi avoir contribué au retrait de l'autre personne ; les responsables doivent donc entendre les deux côtés et essayer d'aider le mariage.
- Le processus protège la réputation des deux conjoints en établissant qui a fait tout son possible pour sauver le mariage et, s'il échoue, qui est innocent et libre de se remarier.

31. Quelles attentes devrais-tu avoir pour qu'un accompagnement conjugal réussisse ?

- Les deux conjoints doivent obéir aux directives pratiques des responsables de l'église.
- Tous deux doivent s'accorder sur des attentes bibliques claires concernant leurs rôles respectifs.
- Tous deux doivent dresser une liste pratique d'attentes mutuelles.
- Chacun doit rendre des comptes à des croyants mûrs et dignes de confiance, de préférence un couple, ou deux couples dans les situations graves.
- Si possible, ils devraient rejoindre un groupe de responsabilisation où des couples partagent ouvertement leurs difficultés.

32. À quelle fréquence l'accompagnement devrait-il avoir lieu, et combien de temps le processus devrait-il continuer ?

Prévois une rencontre chaque semaine, avec des appels téléphoniques quotidiens pendant les premières semaines. Les rencontres et les appels peuvent devenir moins fréquents à mesure que

la situation s'améliore, mais la responsabilisation devrait continuer pendant plusieurs mois jusqu'à ce qu'il y ait de réels progrès. Le caractère change par une pratique quotidienne, et non par une conférence ou un atelier ponctuel.

Lorsqu'un mariage est extrêmement difficile

33. Quel est le but ultime du mariage, et qu'est-ce que cela signifie concrètement ?

Le but ultime de la vie et du mariage n'est pas le bonheur, mais de devenir comme Jésus. Le mauvais comportement de ton conjoint peut te rendre pire ou t'enseigner la maîtrise de soi, la douceur, le pardon, la patience, la prière et l'amour. Aimer quelqu'un qui ne t'aime pas est l'une des expressions les plus élevées du fait de devenir comme Jésus.

34. Qui te rend heureux dans ton mariage, et comment ?

Ton conjoint ne peut pas te rendre malheureux si tu choisis de ne pas l'être. Tu peux maîtriser tes émotions et trouver le bonheur dans l'amour et la paix de Dieu.

35. Qu'est-ce qu'une dette émotionnelle et, selon le Notre Père, que devrions-nous en faire ?

Une dette émotionnelle consiste à attendre de quelqu'un qu'il te traite d'une certaine manière. Le Notre Père nous enseigne à pardonner toute dette. Renonce à ce que tu attends de ton conjoint pour toi, et tu seras plus heureux.

36. Comment devrais-tu réagir à la possibilité que ton conjoint ne change jamais ?

Accepte que tu n'aies aucune garantie que ton conjoint changera, comme le montre 1 Corinthiens 7:16. Cela t'aidera à placer ton espérance ailleurs et à devenir plus heureux.

37. Pourquoi devrais-tu prier pour que tu changes toi-même plutôt que pour que l'autre personne change ?

Te concentrer sur ton propre changement apporte la paix lorsque ton conjoint refuse de changer. Demande à Dieu un amour parfait, un comportement parfait, une conduite irréprochable et une paix qui surpasse toute compréhension.

38. Que peut-il se passer si tu choisis de te comporter parfaitement ?

Ton comportement peut aider ton conjoint à voir J ésus à travers toi et à se tourner vers Dieu, comme l'enseigne 1 Pierre 3:1.



39. Qu'illustre l'exemple de Susanna Wesley au sujet du fait de te concentrer sur tes enfants ?

Bien qu'elle ait été mariée à un mari et père terrible, elle s'est concentrée sur le fait

d'enseigner à ses enfants à regarder à Dieu. Ses enfants ont fondé l'Église méthodiste et ont grandement influencé le monde.

40. Devrais-tu garder tes problèmes conjugaux pour toi ?

Non. Partage tes difficultés avec des chrétiens mûrs qui peuvent te soutenir.

41. Quand et pourquoi un couple est-il autorisé à vivre séparément pendant un certain temps ?

Ils peuvent se séparer pour une période définie lorsque l'un des conjoints est violent ou place les enfants dans une situation terrible. Avec le temps, la séparation peut amener le conjoint fautif à être disposé à écouter et à s'améliorer.

2. COMMENT FONCTIONNE CONCRÈTEMENT L'OBÉISSANCE CHRÉTIENNE ?





Si un numéro un (ton mari, ton patron, ton pasteur, etc.) te demande de faire quelque chose, que ce soit un ordre direct ou un simple désir, tu n'as que 4 situations :

Situation 1 = Tu fais exactement ce qu'on attend de toi

Ne discute jamais ni ne montre une attitude de défi. Tu dois obéir aux hommes comme tu obéirais à Dieu lui-même (Éphésiens 5:22, 6:14-15). La Bible dit que Jésus, bien qu'il fût le Fils de Dieu, a appris l'obéissance par ce qu'il a souffert (Hébreux 5:8).

L'obéissance est souvent difficile, surtout face à des situations où l'on anticipe des conséquences négatives. C'est précisément dans ces moments-là qu'il faut avoir confiance en Dieu, qui transformera toute injustice en notre faveur **et jugera ceux qui nous ont fait du tort**.

Pour éviter les malentendus, reformule ce que tu as compris en tes propres mots lorsque quelqu'un te pose une question. Tu peux par exemple dire : « Si j'ai bien compris, tu m'as demandé de faire ceci et cela, est-ce exact ? ». Cette pratique empêche également ceux qui ne veulent pas vraiment obéir de prétendre avoir mal compris pour faire ce qu'ils veulent, car le mensonge devient impossible.

Situation 2 = Tu as l'impression d'avoir une meilleure idée



Dans ce cas, il y a 3 choses que tu devrais toujours dire :

1. **Comprendre** - « Je comprends ce que tu veux et pourquoi tu le veux » (décrire précisément) (=> numéro 1 se sent respecté parce que tu l'as parfaitement compris).

2. **Se soumettre** - « Si tu n'acceptes pas ma suggestion, ne t'inquiète pas, je veux que tu saches à l'avance que je ferai tout ce que tu veux que je fasse » (=> ça le détend parce qu'il sait à l'avance que tu ne te disputeras JAMAIS avec lui !)

3. **Suggérer** - « Si j'étais toi, je ferais ceci et cela, parce que ce serait mieux pour toi et moi » (=> Il se sent respecté car tu évites les critiques directes et les ordres, et tu présentes ta suggestion de manière à ce qu'elle soit bénéfique à la fois pour lui mais aussi pour toi).

N'oublie jamais que tu donnes des suggestions, pas des ordres ou des critiques ! En lui laissant la liberté de choisir ce qu'il veut (en ne lui imposant pas ton point de vue), tu lui rends l'écoute plus facile. Si tu ne respectes pas ce principe, même si tu as parfaitement raison, ton numéro 1 pourrait ne pas vouloir t'écouter.

N'oublie pas que la FAÇON dont tu dis les choses est plus importante que CE que tu dis. En gardant toujours une attitude de soumission respectueuse et en offrant des conseils sages, un leader intelligent qui cherche à défendre son intérêt finira par te demander conseil ! Pense à Joseph ou Daniel, qui ont commencé comme esclaves et ont fini à des postes d'autorité élevés ! (Genèse 39:5-6, Daniel 2:48)

Situation 3 = Tu as une très forte raison pour laquelle tu ne peux pas obéir

Par exemple, si tu es malade ou si tu es confronté à une force majeure, tu dois expliquer respectueusement que tu souhaites obéir, mais que tu n'en es pas capable. Présente la situation de manière à ce qu'il puisse prendre une décision éclairée.

Si tu dis quelque chose comme « J'ai ce problème, tu n'as pas le choix, tu dois faire ce que je veux », tu ne montres pas une soumission respectueuse.

Si le numéro 1 est sage et sensible, il écoutera et trouvera un compromis. Cependant, si tu le pousses irrespectueusement, tu ne fais pas preuve de sagesse. Il peut décider contre ta volonté, et tu devras alors en assumer les conséquences.

Situation 4 = Tu es convaincu que ce qu'on te demande est un péché



C'est un cas de conscience : tu ne peux pas obéir car c'est un péché manifeste (par exemple, voler, ne pas aller à l'église, etc…). Dans ce cas, tu dois être absolument certain que c'est un péché (et si ton numéro 1 est chrétien, tu dois indiquer le passage biblique correspondant, tout autre argument est irrecevable). Le simple fait de ne pas aimer quelque chose ne signifie pas que c'est un péché.

Il est crucial de ne pas confondre la manière dont une demande est formulée avec le contenu de la demande elle-même. Même si quelqu'un te pose une question de façon insensible ou agressive, ce qui peut être désagréable, si la demande en elle-même est légitime, tu dois la respecter.

Un principe fondamental : NE JAMAIS exprimer ouvertement tes suggestions ou ton désaccord avec le numéro 1 en présence d'autres personnes ! Cela manque de respect envers lui ! Aborde ces sujets en privé, en face à face. (Par exemple, une épouse ne doit jamais manifester son désaccord avec son mari devant les enfants, et un chrétien ne doit jamais exprimer ouvertement son désaccord avec le pasteur devant d'autres membres de l'église.)

3. LES RÔLES DES RESPONSABLES D'ÉGLISE ET NOTRE RÔLE À LEUR ÉGARD

Le rôle des responsables d'église



- Ils doivent t’aimer profondément et inconditionnellement.

- Ils doivent être des pères spirituels, te bénissant, te protégeant et répondant à tes besoins.

- Ce sont les bergers qui sacrifieraient leur vie pour toi.

- Ils devraient être des exemples irréprochables tout au long de leur vie et de leur mariage, gagnant ainsi l’obéissance et le respect total de leurs enfants. S’ils ne peuvent pas accomplir cela, ils ne peuvent pas être des leaders dans l’Église. Comme le dit 1 Timothée 3:5, si quelqu’un ne sait pas gérer sa propre famille, comment pourrait-il prendre soin de l’église de Dieu ?

- Concernant l’argent, ils doivent être généreux, hospitaliers et jamais avides. S’ils sont plus riches que la moyenne, cela doit être le fruit de leur propre travail acharné, et non de l’argent de l’Église.

- Leur responsabilité principale est de t’aider à devenir plus semblable à Jésus, ce qui exige une grande patience et un encouragement constant.

- Ils devraient te corriger avec douceur lorsque tu te trompes et t’avertir avec fermeté si tu refuses de te repentir. En somme, ils doivent incarner la nature de Dieu, c’est-à-dire être toujours bienveillants tout en étant sévères lorsque nécessaire (Romains 11:22).

- Ils devraient être des parents spirituels qui t'accompagnent dans ton épanouissement spirituel. Cela implique qu'au début de ta vie chrétienne, ils ont le droit et le devoir d'exercer une certaine autorité sur toi, à l'instar des parents qui protègent leurs jeunes enfants. Cependant, à mesure que tu grandis en maturité, ils devraient progressivement te faire confiance et te confier des responsabilités, jusqu'à te libérer complètement. Les parents qui continuent de contrôler leurs enfants adultes sont nuisibles, tout comme les dirigeants d'église qui maintiennent un contrôle excessif sur tout et tout le monde après de nombreuses années !

Notre rôle à leur égard

- Nous devons apprendre à obéir. Ce modèle de parentalité s'appuie sur le principe de Matthieu 28:20 : nous sommes appelés à enseigner aux gens à OBÉIR. L'obéissance est au cœur de notre foi chrétienne, et c'est pourquoi personne ne peut prétendre obéir à Dieu s'il n'a pas appris à obéir aux hommes. C'est pourquoi la Bible affirme : « Obéis à tes chefs spirituels et fais ce qu'ils te disent. Leur mission est de veiller sur vos âmes, car ils en sont responsables devant Dieu. Donnez-leur une raison de le faire avec joie et non avec tristesse. Ce ne serait certainement pas pour ton bien. » (Hébreux 13:17)



- Ton rôle principal est de te soumettre et de faire ce qu'ils te demandent. Si tu penses qu'ils ont péché ou enseigné quelque chose de mal, tu dois immédiatement les confronter et discuter jusqu'à ce que le problème soit réglé. Garder des rancunes contre eux est un péché (voir le chapitre sur la résolution des conflits).

- Il est essentiel d'honorer, d'estimer et d'imiter ses dirigeants. La Bible est sans ambiguïté : refuser d'écouter et de collaborer avec eux, préférant les critiquer ou se rebeller, même légèrement, revient à trahir comme Juda. Cela signifie s'opposer à l'ordre divin et se ranger du côté de Satan. La rébellion est un péché grave, comparée à la sorcellerie, et l'entêtement à l'iniquité et à l'idolâtrie (1 Samuel 15:23, Matthieu 28:20, Philippiens 2:12, Hébreux 13:7+17, Titus 3:1, 1 Pierre 2:13-18, 1 Corinthiens 16:15-16, Romains 13:1-5).

Diverses situations relatives à la soumission aux dirigeants de l'Église

« Je ne me soumettrai à eux que s'ils m'aiment sincèrement et excellent dans leur rôle. »



Bien que ce soit idéal, ce n'est pas ta responsabilité. Chaque homme doit rendre compte de ses propres responsabilités dans la vie. Leur devoir est de te guider avec sagesse et douceur, et s'ils échouent, ils seront jugés. Ta responsabilité est de leur obéir (tant qu'ils ne t'incitent pas à pécher), et si tu refuses, tu seras jugé.

« Je n'aime pas être sous pression ; il ne devrait y avoir que de l'amour. »

Si tu ressens de la pression, c'est probablement dû à ta nature rebelle et à ta critique de tes dirigeants. Si tu avais une attitude de soutien et l'humilité d'écouter, tu ne ressentirais probablement pas de pression. (Hébreux 13:17 souligne les problèmes liés à une attitude non soumise.)

« L'église n'est pas une armée. Ici, je suis volontaire, donc je suis libre d'obéir quand je le souhaite. »

Tu es complètement induit en erreur. Tout d'abord, tu n'es jamais libre de faire ce que tu veux, mais seulement ce que Dieu veut. Deuxièmement, l'église est l'armée de Dieu, où tu dois apprendre à obéir à tous les généraux que le Maréchal divin a placés au-dessus de toi (Matthieu 28:20). Ces dirigeants sont responsables de ton âme même (Hébreux 13:17), donc t'opposer à eux, c'est t'opposer à Dieu.

« Ce leader a commis des erreurs par le passé, je ne peux donc pas me soumettre à lui aujourd'hui. »

Si ce leader s'est sincèrement excusé et a changé, il est injuste de lui en vouloir. Au lieu de cela, tu devrais pardonner et apprendre à lui faire confiance à nouveau.

Cependant, s'il n'a pas demandé pardon et continue de commettre les mêmes erreurs, tu devrais dire : « Ce leader pèche ; je ne peux pas lui obéir. » En cas d'« infraction mineure » (par exemple, il a été insensible ou impoli envers toi), tu devrais lui parler en privé. S'il t'écoute, s'excuse et change, tu dois lui obéir par la suite. Si c'est un péché grave (comme penser qu'il a volé de l'argent de l'église, qu'il est sexuellement immoral ou qu'il te demande de faire quelque chose qui va clairement à l'encontre de ta conscience ou de la Bible), tu devrais impliquer deux ou trois autres dirigeants d'église et leur exposer ton point de vue. En d'autres termes, tu ne dois JAMAIS diffamer un leader, mais tu dois lui parler directement jusqu'à ce que le problème soit résolu.

LE MOMENT DE DÉCIDER

Tu dois maintenant prendre une décision concernant ton rôle de numéro 2 dans la vie. Si tu es comme la plupart des gens autour de toi, tu trouveras très difficile de te soumettre et d'obéir. En tant que chrétien, tu ne peux pas continuer ainsi. Dieu ne pourra jamais te bénir et transformer ta vie si tu es rebelle envers les autorités qu'Il a placées au-dessus de toi.

C'est maintenant le moment de te repentir et de faire la prière suivante :

« Dieu, j'ai été rebelle et irrespectueux envers telle ou telle personne qui occupe la place de numéro 1 dans ma vie. Je me repens maintenant de cette mauvaise attitude que Satan voulait que j'adopte. Je choisis désormais de me soumettre à ces personnes, de les respecter et de les honorer, qu'elles se comportent bien ou non. Bénis-les dans leur rôle de numéro 1 ! Je Te fais confiance. Tu es aux commandes. Tu es le Dieu d'ordre, et Tu me récompenseras pour mon obéissance. Merci de me pardonner mes péchés de rébellion. Au nom de Jésus, amen. »



→ QUESTIONS - Ton obéissance

Questions de compréhension

Ton obéissance au numéro un

1. **Lorsque ton numéro un te demande quelque chose, il n'y a que quatre réactions possibles. Quelles sont-elles ?**

2. **Lorsque ton numéro un te demande de faire quelque chose, quelle attitude fondamentale devrais-tu avoir, et quelle attitude devrais-tu éviter ?**

3. **Qu'est-ce qui devrait te motiver à obéir à ton numéro un ?**

4. **Pourquoi devrais-tu répéter avec tes propres mots ce que tu as compris que ton numéro un te demandait de faire ?**

5. **Quelles sont les trois choses que tu devrais dire, dans l'ordre, lorsque tu penses avoir une meilleure idée, et quelle est la raison de chacune de ces trois choses ?**



6. **Pourquoi la manière dont tu présentes une suggestion est-elle plus importante que ce que tu dis ?**

7. **Comment devrais-tu réagir lorsque tu as une raison pratique impérieuse, comme la maladie ou un cas de force majeure, qui t'empêche d'obéir ?**

8. **Quelle est la seule raison valable de refuser d'obéir à ton numéro un ?**

9. **En ce qui concerne l'obéissance, pourquoi est-il important de ne pas confondre la manière dont ton numéro un te demande quelque chose avec ce qu'il te demande de faire ?**

10. **Pourquoi dois-tu exprimer ton désaccord avec ton numéro un en privé ?**

Rôle des responsables d'église et ton rôle envers eux

11. **Quel type d'amour les responsables d'église devraient-ils avoir en tant que pères spirituels et bergers ?**

12. **Que révèle la manière dont un responsable d'église a dirigé sa propre famille quant à sa qualification pour diriger l'église ?**

13. **Quelles normes les responsables d'église devraient-ils respecter concernant l'argent ?**

14. **Quelles deux attitudes opposées les responsables d'église devraient-ils avoir lorsqu'ils s'occupent d'une personne qui pèche ?**

15. **Quel parallèle y a-t-il entre la manière dont les parents devraient traiter leurs enfants à mesure qu'ils grandissent et la manière dont les responsables d'église devraient traiter les croyants à mesure qu'ils mûrissent ?**

16. **Pourquoi l'obéissance est-elle si cruciale dans nos relations au sein de l'église, particulièrement dans notre relation avec les responsables d'église ?**

17. **Que dois-tu faire si tu as de mauvais sentiments non résolus envers un responsable d'église ?**

18. **En plus de servir tes responsables d'église et de leur obéir, comment devrais-tu les traiter, et comment devrais-tu réagir à leur exemple ?**

19. **Que dit la Bible au sujet d'une attitude de rébellion envers tes responsables d'église ?**

20. **Ta responsabilité de te soumettre aux responsables d'église dépend-elle de la qualité avec laquelle ils accomplissent leur travail ?**

21. **Comment devrais-tu réagir lorsque tu crois qu'un responsable d'église a commis un péché grave ?**

Questions d'application

Ton obéissance au numéro un



1. **Quel numéro un t'est actuellement le plus difficile à respecter et à obéir, et que feras-tu à ce sujet ?**

2. **Es-tu toujours disposé à obéir à ton numéro un lorsque ce qui t'est demandé n'est pas un péché, même si cela semble injuste ou irresponsable ? Pourquoi ? Pourquoi pas ?**

3. **Peux-tu voir ta situation difficile comme un terrain d'entraînement à travers lequel Dieu forme ton caractère, comme Il l'a fait avec Joseph ? Pourquoi ? Pourquoi pas ?**

4. **Comment communiques-tu lorsque ton numéro un te demande de faire quelque chose qui n'est pas clair ?**

5. **Lorsque tu crois avoir une meilleure idée que ton numéro un, dis-tu toujours : « Je veux que tu saches d'avance que, quoi que tu décides, je le ferai » ? Pourquoi ? Pourquoi pas ?**

6. **Lorsque tu as une meilleure idée, la suggères-tu, ou fais-tu pression sur ton numéro un ? Autrement dit, laisses-tu ton numéro un entièrement libre de décider ? Sinon, pourquoi ? Que vas-tu améliorer ?**

7. **As-tu toujours la discipline de séparer la manière dont ton numéro un te parle de ce qu'il dit ? Pourquoi pas ?**

8. **Es-tu actuellement dans une situation où tu crois que ton numéro un te demande de pécher ? Peux-tu le prouver clairement à partir des Écritures ?**

9. **Comment réagis-tu lorsque quelqu'un critique publiquement ton numéro un et t'invite à prendre part à la conversation ?**

Responsables d'église

10. **En tant que responsable d'église, peux-tu dire que tu aimes inconditionnellement ton peuple et que tu es prêt à donner ta vie pour lui, ou y a-t-il des exceptions ? Lesquelles, et pourquoi ?**

11. **Les responsables d'église sont censés être irréprochables dans leur caractère, leur vie familiale et leurs finances, et avoir une bonne réputation auprès des gens de l'extérieur. Dans quels domaines dois-tu travailler ?**

12. **En tant que responsable d'église, as-tu tendance à être ferme sans compromis, ou bien aimable et doux ? Qu'est-ce qui est le plus difficile pour toi, et pourquoi ?**

13. **Quelles sont tes plus grandes forces et faiblesses en tant que responsable d'église ?**

Ton attitude envers les responsables d'église

14. **Que ressens-tu à l'idée de te soumettre à tes responsables d'église et de faire tout ce qu'ils te demandent ? Es-tu d'accord avec ce principe ? L'aimes-tu ? Pourquoi ou pourquoi pas ?**

15. **Quelle démarche suivras-tu si tu crois fermement qu'un responsable d'église a péché ou t'a fait du tort ?**

16. **Y a-t-il des échecs passés ou des faiblesses actuelles chez tes responsables d'église qui rendent difficile pour toi de les respecter et de leur obéir ? Lesquels et pourquoi ?**



Réponses

Ton obéissance au numéro un

1. **Lorsque ton numéro un te demande quelque chose, il n'y a que quatre réactions possibles. Quelles sont-elles ?**

   - Tu obéis.
   - Tu suggères une meilleure idée.

- Tu expliques une raison impérieuse pour laquelle tu ne peux pas obéir.
- Tu refuses parce que ce qui t'est demandé est clairement un péché.

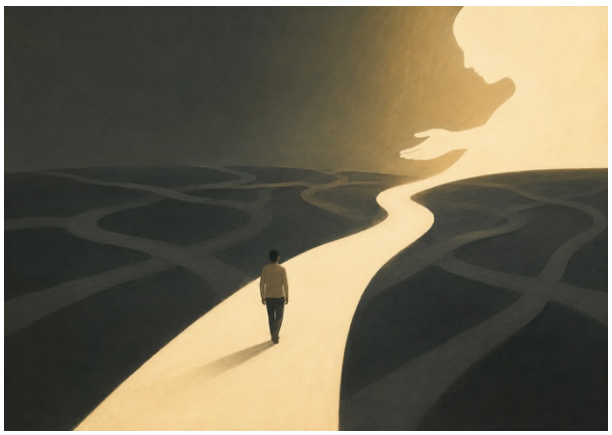

2. **Lorsque ton numéro un te demande de faire quelque chose, quelle attitude fondamentale devrais-tu avoir, et quelle attitude devrais-tu éviter ?**

   Obéis volontairement et respectueusement, sans discuter ni manifester une attitude de défi.

3. **Qu'est-ce qui devrait te motiver à obéir à ton numéro un ?**

   Tu devrais obéir aux gens comme tu obéirais à Dieu, en Lui faisant confiance pour faire tourner même les situations injustes à ton avantage et juger ceux qui te font du tort.

4. **Pourquoi devrais-tu répéter avec tes propres mots ce que tu as compris que ton numéro un te demandait de faire ?**

   Pour éviter les malentendus et t'assurer que tu fais exactement ce qui a été demandé, sans utiliser un malentendu comme excuse pour faire ce que tu veux.

5. **Quelles sont les trois choses que tu devrais dire, dans l'ordre, lorsque tu penses avoir une meilleure idée, et quelle est la raison de chacune de ces trois choses ?**

   - Premièrement, montre que tu comprends ce qu'il veut et pourquoi, afin qu'il se sente respecté.
   - Deuxièmement, assure-lui que tu obéiras même s'il rejette ta suggestion, afin qu'il se sente détendu.
   - Troisièmement, suggère respectueusement une solution de remplacement qui profite à tous les deux, afin qu'il ne se sente ni critiqué ni commandé.

6. **Pourquoi la manière dont tu présentes une suggestion est-elle plus importante que ce que tu dis ?**

   Parce qu'une suggestion respectueuse fait sentir à ton numéro un qu'il est respecté et libre de décider. Une attitude critique ou exigeante peut l'amener à rejeter même une idée parfaitement juste.

7. **Comment devrais-tu réagir lorsque tu as une raison pratique impérieuse, comme la maladie ou un cas de force majeure, qui t'empêche d'obéir ?**

   - Explique respectueusement que tu veux obéir mais que tu ne le peux pas.

- Présente la situation d'une manière qui laisse ton numéro un libre de décider.
- Ne fais pas pression sur lui et ne lui impose pas ta volonté.

8. **Quelle est la seule raison valable de refuser d'obéir à ton numéro un ?**

   Lorsque tu es absolument certain que ce qui t'est demandé est clairement un péché.

   - Si ton numéro un est chrétien, tu dois le montrer à partir de la Bible.
   - Ne pas aimer quelque chose n'en fait pas un péché.

9. **En ce qui concerne l'obéissance, pourquoi est-il important de ne pas confondre la manière dont ton numéro un te demande quelque chose avec ce qu'il te demande de faire ?**

   Parce que même s'il te le demande avec insensibilité ou agressivité, tu dois quand même obéir si ce qu'il demande n'est pas mauvais en soi.

10. **Pourquoi dois-tu exprimer ton désaccord avec ton numéro un en privé ?**

    Parce qu'exprimer un désaccord en public est irrespectueux et affaiblit son autorité. Les suggestions et les désaccords doivent être discutés en privé, face à face.

Rôle des responsables d'église et ton rôle envers eux

11. **Quel type d'amour les responsables d'église devraient-ils avoir en tant que pères spirituels et bergers ?**

    Ils devraient :

    - Aimer les croyants profondément et inconditionnellement.
    - Les bénir, les protéger et les aider comme des pères spirituels.
    - Être prêts à sacrifier leur vie pour eux comme des bergers.



12. **Que révèle la manière dont un responsable d'église a dirigé sa propre famille quant à sa qualification pour diriger l'église ?**

    S'il ne peut pas diriger sa propre famille et enseigner à ses enfants à lui obéir et à le respecter, il n'est pas qualifié pour prendre soin de l'église de Dieu.

13. **Quelles normes les responsables d'église devraient-ils respecter concernant l'argent ?**

Ils devraient :

- Être généreux et hospitaliers.
- Ne jamais être cupides.
- S'ils sont plus riches que la moyenne, cela devrait résulter de leur propre travail acharné, et non du fait de prendre de l'argent à l'église.

14. Quelles deux attitudes opposées les responsables d'église devraient-ils avoir lorsqu'ils s'occupent d'une personne qui pèche ?

- Corriger la personne avec douceur et patience.
- L'avertir fermement si elle refuse de se repentir.

Ils devraient toujours être bienveillants, mais sévères lorsque c'est nécessaire.



15. Quel parallèle y a-t-il entre la manière dont les parents devraient traiter leurs enfants à mesure qu'ils grandissent et la manière dont les responsables d'église devraient traiter les croyants à mesure qu'ils mûrissent ?

- Les nouveaux croyants devraient d'abord être protégés et étroitement guidés, comme les parents protègent de jeunes enfants.
- À mesure que les croyants mûrissent, les responsables devraient leur faire de plus en plus confiance et leur donner des responsabilités.
- Finalement, les responsables devraient les laisser entièrement libres.

16. Pourquoi l'obéissance est-elle si cruciale dans nos relations au sein de l'église, particulièrement dans notre relation avec les responsables d'église ?

Parce que l'obéissance est l'ADN de la vie chrétienne. Nous ne pouvons pas prétendre obéir à Dieu si nous n'avons pas appris à obéir aux gens, en particulier aux responsables qui veillent sur nos âmes et qui doivent rendre des comptes à Dieu.

17. Que dois-tu faire si tu as de mauvais sentiments non résolus envers un responsable d'église ?

Va immédiatement le voir et continue à parler jusqu'à ce que le problème soit résolu. Garder de mauvais sentiments envers lui est un péché.

18. **En plus de servir tes responsables d'église et de leur obéir, comment devrais-tu les traiter, et comment devrais-tu réagir à leur exemple ?**

- Les honorer et les tenir en haute estime.
- Bien travailler avec eux.
- Imiter leur exemple.

19. **Que dit la Bible au sujet d'une attitude de rébellion envers tes responsables d'église ?**

Les critiquer et se rebeller contre eux, même légèrement, s'oppose à l'ordre de Dieu et te place du côté de Satan. La rébellion est un péché très grave, comparé à :



- La sorcellerie.
- L'entêtement.
- L'idolâtrie.
- La trahison.

20. **Ta responsabilité de te soumettre aux responsables d'église dépend-elle de la qualité avec laquelle ils accomplissent leur travail ?**

Non.

- Ils sont responsables devant Dieu de diriger avec sagesse et douceur.
- Tu es responsable de leur obéir, sauf s'ils te demandent de pécher.
- Chaque personne sera jugée pour sa propre responsabilité.

21. **Comment devrais-tu réagir lorsque tu crois qu'un responsable d'église a commis un péché grave ?**

- Prends avec toi deux ou trois autres responsables d'église et présente directement la question.
- Ne fais jamais de commérages dans le dos du responsable.
- Aborde directement le problème jusqu'à ce qu'il soit résolu.

12 – AIE UNE JUSTE VISION DE L'ARGENT



Seize des trente-huit paraboles de Jésus traitent de l'argent, et un verset sur dix du Nouveau Testament aborde ce sujet. Il existe deux fois plus de versets sur l'argent que sur la foi et la prière réunies. Malgré cela, de nombreux chrétiens peinent à appréhender correctement la place de l'argent dans leur vie.

Certains soutiennent que la richesse et le luxe sont des signes de la bénédiction financière de Dieu. Ils s'efforcent donc d'acquérir de grandes maisons, des voitures chères et de vivre bien au-dessus du niveau de vie de leur entourage. D'autres, en s'inspirant de figures comme Mère Teresa, affirment que Dieu désire que nous restions pauvres car Jésus a mené une vie simple. Cependant, la vérité est que ces deux points de vue sont erronés.

Notre modèle de gestion de l'argent est Jésus. Son exemple révèle un paradoxe que beaucoup ignorent : d'une part, Il disposait de ressources financières considérables pour subvenir aux besoins de ses disciples et nourrir des foules entières. Chaque jour, des miracles se produisaient, et ils avaient une bourse pour subvenir aux besoins d'au moins une douzaine de personnes. Malgré les vols fréquents de Juda, la bourse restait toujours pleine, témoignant de l'abondance de leurs ressources. D'autre part, l'argent n'a jamais contrôlé Jésus. Il ne vivait pas dans un palais et ne laissa derrière lui qu'un simple manteau. Il menait une vie simple, aidait les pauvres et ne se souciait jamais de ses besoins financiers.

Vivre comme Jésus implique d'attendre de Dieu qu'il bénisse abondamment nos finances, tout en menant une vie simple et en aidant les démunis.

En relisant le Nouveau Testament, on constate ce paradoxe persistant :

Dieu promet une abondance financière pour que nous puissions être généreux dans toutes sortes de bonnes œuvres (2 Corinthiens 9:11).

Cependant, il y a également de nombreux avertissements contre l'amour de l'argent et l'importance de se contenter d'un mode de vie simple (1 Timothée 6:8-9).

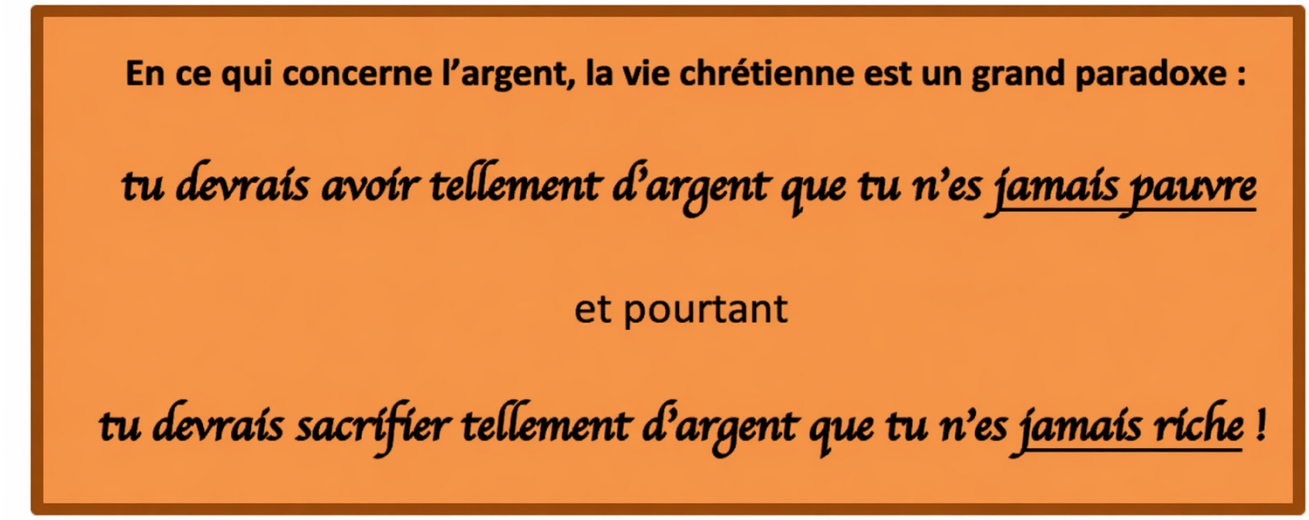

Imagine un millionnaire dont le style de vie dépasse légèrement la moyenne de son entourage. Sa véritable richesse ne se révèle qu'à travers ses généreux dons pour aider les autres. Ce serait un exemple rare, et pourtant, c'est ainsi que Jésus a vécu !

Les apôtres, à qui d'importantes sommes d'argent étaient confiées, menaient une vie similaire**. Bien qu'ils possédaient tout, ils vivaient comme s'ils n'avaient rien.** Ils se décrivaient comme « pauvres, mais rendant beaucoup riches ; n'ayant rien, et pourtant possédant tout » (2 Corinthiens 6:10). Ils étaient prêts à tout perdre (et cela arrivait parfois !) car ils avaient le monde entier à leur portée !

C'est pourquoi ces apôtres pouvaient nous appeler à être heureux à la fois dans la richesse et dans la pauvreté, car l'argent n'est jamais une fin, mais seulement un moyen. (Philippiens 4:11-13)

Contrairement à certains ministres religieux aujourd'hui qui possèdent de nombreuses maisons coûteuses, de nombreuses voitures et même des jets personnels, les apôtres disposaient de toutes les ressources possibles et pourtant ils nous ont appris à nous contenter des besoins essentiels de la vie, à savoir la nourriture et les vêtements ! (1 Timothée 6:8). Ils ne se souciaient pas d'avoir beaucoup de bénédictions matérielles et c'est pourquoi ils étaient totalement exempts de soucis financiers.

En d'autres termes, ils n'ont jamais été contrôlés par l'argent, mais ils contrôlaient combien d'argent ils voulaient avoir ! Quel exemple radical et inspirant !

Pour être comme Jésus :

Nous devrions toujours avoir

Beaucoup de ressources

et pourtant avoir un

Style de vie simple

qui dépend totalement de Dieu

et qui est

toujours généreux envers les pauvres

Adopter ce mode de vie paradoxal nécessite trois changements de perspective:

1. Sauver des âmes doit être la priorité de ta vie



Si sauver les âmes perdues est ta passion, tu ne seras jamais tenté d'accumuler des richesses pour toi-même ! Dieu t'a promis que plus tu consacreras d'argent et de temps à Son royaume, plus Il te fournira d'immenses ressources financières (Matthieu 6:33). Garde toujours cette perspective à l'esprit !

De nombreux serviteurs de Dieu ont commencé avec un zèle ardent, mais à mesure que Dieu leur accordait de plus en plus de moyens pour l'évangélisation, ils ont commencé à s'approprier une part croissante de ces ressources pour leur propre profit. Finalement, ils sont tombés dans le piège d'une vie confortable et sans risque, abandonnant la vie exaltante et extraordinaire de la dépendance totale à Dieu ! Considère les apôtres qui se disaient pauvres, mais qui ont enrichi tant de personnes ; ils n'avaient rien, et pourtant ils possédaient tout (2 Corinthiens 6:10).

2. Fais preuve de discipline et de perspicacité dans la gestion de tes finances



Certains chrétiens croient à tort que la générosité de Dieu leur permet d'être irresponsables et négligents dans la gestion de leurs finances. Cette idée est profondément erronée.

- Si tu néglige de travailler dur,
- D'économiser régulièrement,
- De planifier à l'avance avec un budget judicieux,
- Et si tu prends des décisions impulsives
- Sans te tourner vers des conseillers financiers avisés, ne t'attends pas à ce que Dieu te bénisse !

La parabole des talents souligne l'importance d'être un gardien responsable de ce que Dieu te confie. Si tu n'es pas fidele dans les petites choses, Dieu ne te confiera pas davantage. En revanche, si tu fais preuve de fiabilité, Il augmentera considérablement tes ressources. L'Ancien Testament, en particulier le livre des Proverbes, regorge de principes sages concernant l'argent, ce qui explique peut-être pourquoi de nombreux Juifs ont toujours été parmi les personnes les plus prospères au monde.

3. Mets ta foi en Dieu, pas dans l'argent

Il y a deux pièges à éviter :

1. Libère-toi d'un esprit de cupidité !



- Si tu commences à privilégier les avantages matériels offerts par l'argent aux bienfaits spirituels du royaume de Dieu, il est impératif de reconsidérer ta position.

- De même, si tes préoccupations se tournent davantage vers ton avenir personnel que vers le salut des âmes, une réflexion profonde s'impose.

- Enfin, si l'argent devient le critère principal de tes décisions importantes, il est temps de t'interroger sur tes priorités.

Si tu veux savoir si tu aimes Dieu plus que l'argent,
il existe un test simple à faire :

Comment te sentirais-tu si Dieu te demandait de tout donner ?

L'amour de l'argent est une source de nombreux maux, il est donc crucial d'y mettre un terme avant qu'il ne soit trop tard. (1 Timothée 6:10)

Certains croyants perçoivent Dieu comme un simple fonds d'investissement ou un distributeur automatique, espérant être récompensés financièrement pour leurs généreux dons à l'église. Cette attitude n'est qu'une façade religieuse dissimulant la cupidité. Dieu n'est pas tenu de répondre à tes demandes financières selon tes propres conditions et à ton propre rythme. Si tes motivations sont pures, Il peut te donner des bénédictions abondantes. En revanche, si l'égoïsme et l'avidité t'animent, Il peut choisir de te donner moins. **Il est essentiel de ne jamais donner à Dieu dans l'espoir de t'enrichir.** Tes dons doivent provenir d'un amour sincère pour Son Royaume et pour les autres. Toute autre motivation relève de la cupidité, et peut mener à de graves conséquences spirituelles.

2. Libère-toi d'un esprit de pauvreté !



Satan veut te faire croire que tu es destiné à l'échec et à la pauvreté. La Bible décrit la pauvreté comme une malédiction, et un esprit maléfique maintient des millions de personnes dans le doute et l'oppression. En suivant les deux premiers principes (donner la priorité au royaume de Dieu et gérer son argent avec sagesse), tu n'auras plus jamais à te soucier de quoi que ce soit ! Dieu te bénira abondamment. Ses ressources sont inimaginables, et Son pouvoir est sans limites !

Voici quelques promesses financières que tu devrais proclamer chaque jour ! Ce que tu te dis façonne tes croyances et tes émotions, et influence finalement tes actions quotidiennes.
En lisant à voix haute les promesses suivantes, considère-les comme étant adressées spécifiquement à toi.

1. Je suis la tête et non la queue, je serai toujours au-dessus et jamais en dessous ! (Deutéronome 28:13)



2. J'ai été racheté de la malédiction de la pauvreté. (Galates 3:13-14)
3. Je prêterai et ne jamais emprunterai. (Deutéronome 28:12)
4. Le Seigneur est mon Berger, je ne manquerai de rien. (Psaume 23:1)
5. Dieu prend plaisir à ma prospérité. (Psaumes 35:27)
6. Je vais augmenter de plus en plus, et mes enfants aussi. (Psaume 115:14)
7. La bénédiction de Dieu me rend riche, et Il n'y ajoutera aucun problème. (Proverbes 10:22)
8. Parce que j'ai semé généreusement, je récolterai généreusement. (2 Corinthiens 9:6)
9. Les bénédictions de Dieu m'envahiront. Je serai béni en ville et à la campagne, béni à mon arrivée et à mon départ. (Deutéronome 28:2-3, 6)
10. Dieu répondra à tous mes besoins selon sa richesse glorieuse. (Philippiens 4:19)
11. J'aurai toujours de l'abondance pour chaque bon travail dans chaque situation. (2 Corinthiens 9:8)
12. Dieu ouvrira les vannes du paradis et m'enverra tant de bénédictions qu'il n'y aura plus de place pour les stocker, et rien ne les détruira. (Malachie 3:10)
13. Le Seigneur ordonnera une bénédiction sur moi, mon entrepôt et sur tout ce sur quoi je poserai la main. (Deutéronome 28:8)
14. Dieu me donnera la capacité d'acquérir de la richesse, et je deviendrai une source de bénédiction pour les autres (Deutéronome 8:18 ; Genèse 12:1-3 ; 2 Corinthiens 8:9 ; Proverbes 11:24, 25).

15. Grâce à la prospérité que Dieu me donnera, je laisserai un héritage durable à mes enfants et petits-enfants (Proverbes 13:22, Psaume 112:1-3).

16. Je serai comme un arbre planté près de ruisseaux, portant toujours des fruits en leur saison, et tout ce que je ferai prospérera (Psaumes 1:3).

4. Principes financiers pour te bénir et te protéger

- Donne généreusement à ton église. Tu peux choisir de donner 10 % ou n'importe quel autre pourcentage qui te convient. Pour les riches, 10 % peut sembler peu, tandis que pour les pauvres, cela peut être significatif. L'important est de rester constant dans tes dons, car cela t'inculquera la discipline et la fidélité. Quoi qu'il en soit, fais-le toujours avec foi, joie et un cœur léger. Ne donne jamais par obligation : Dieu n'a pas besoin de ton argent ; Il teste simplement l'étendue de ton amour pour Lui. La promesse est que si tu donnes généreusement, Dieu te récompensera toujours au-delà de tes attentes les plus folles.



- Aide les personnes les plus vulnérables qui ne peuvent subvenir à leurs besoins, telles que les orphelins, les enfants défavorisés, les personnes âgées, les veuves et les personnes handicapées, en particulier celles qui ne sont pas responsables des difficultés financières qu'elles rencontrent.

- Aide les personnes démunies en leur fournissant des stratégies pour qu'elles puissent progressivement devenir autonomes et sortir de la pauvreté. (« Ne donne pas un poisson à un homme, mais apprends-lui à pêcher »). Offrir une aide sans condition crée une dépendance et peut nuire à leur bien-être à long terme. En règle générale, les personnes capables de travailler ne devraient jamais recevoir d'aide gratuite.

- N’aide jamais les pauvres qui manquent d’humilité et refusent de t’écouter. Si tu peux leur offrir une aide ponctuelle, il est inutile de continuer si, lors d’une deuxième rencontre, ils ne montrent aucun intérêt à améliorer leur situation, par exemple en acceptant de suivre une cure de désintoxication, en prenant un petit emploi que tu leur proposes, en réorganisant leur vie ou en cessant de boire. Dans ce cas, tu ne fais que perdre ton temps et ton argent. Le livre des Proverbes établit une distinction claire entre les vrais pauvres, victimes de malchances et désireux de s’en sortir, et les faux pauvres, paresseux, irresponsables et trop orgueilleux pour envisager un changement.

- N'aide jamais, jamais les chrétiens paresseux qui ne veulent pas travailler ! C'est un ordre, pas une suggestion ! Pas de travail = Pas de nourriture ! (2 Thessaloniciens 3:10)

- Ne donne jamais de l’argent à des chrétiens avides ou à des pasteurs dont le mode de vie dépasse largement celui de la plupart des gens autour d’eux. Tout comme il serait inutile de donner de l’argent à des chrétiens paresseux, car cela ne les encouragerait pas à se repentir, il est également inapproprié de soutenir financièrement des ministres religieux qui mènent une vie égocentrique et avide. Si tous les chrétiens cessaient de donner à ces individus, ils pourraient rapidement se retrouver dans la pauvreté et potentiellement se repentir.



- Évite de contracter des prêts (Romains 13:8, Proverbes 22:7, Psaumes 37:21). Bien que quelques exceptions rares puissent exister, comme avoir un plan d’action clair et emprunter pour acheter une maison, lancer une petite entreprise ou poursuivre des études supérieures, ces cas sont exceptionnels. Si tu décides d’emprunter, assure-toi d’avoir un plan solide et suffisamment de sources de revenus pour rembourser dans les délais impartis.
  Ne prends jamais le risque d’emprunter de l’argent si tu ne peux pas rembourser, car cela pourrait entraîner de graves conséquences, comme la perte de ton logement ou de ton véhicule. Dans tous les cas, demande toujours conseil à des personnes sages avant de contracter un prêt, car une fois le processus entamé, tu seras toujours redevable à ton créancier.

- Ne te mets jamais dans une situation où tu dois hypothéquer ou vendre ton logement. Se retrouver sans abri ou devoir louer un logement peut entraîner une détérioration significative de ta qualité de vie.

- Évite de contracter de petits prêts ici et là. Si tu as tendance à le faire fréquemment, cela indique un manque de responsabilité. Avec de la discipline, des objectifs clairs pour ta vie, une épargne régulière pour faire face aux imprévus et une réflexion avant d'agir, tu n'aurais jamais besoin de demander de l'argent à qui que ce soit.

- Si tu as emprunté de l'argent, il est essentiel de faire preuve de respect et de tenir ta promesse de remboursement. Si tu ne peux pas tenir ton engagement, présente tes excuses et demande à ton créancier quand il souhaite que tu rembourses.



- Ne prête jamais d'argent en espérant un remboursement. Considère chaque prêt comme un cadeau. Que les gens remboursent 100 %, 50 % ou rien du tout, accepte-le. Ne prête que ce que tu es prêt à perdre sans regret. Cette approche garantit une vie paisible et sans ennemis.

- Évite de prêter à des personnes paresseuses, irresponsables, sans économies ni budget. Si tu as des doutes, pose des questions. Les aider ne fait que perpétuer leur cycle de négligence et de dépendance. La meilleure chose à faire est de les laisser faire face aux conséquences de leurs actes.

- Épargne régulièrement pour les urgences et les investissements financiers. Évite les opportunités promettant des rendements supérieurs à 8 à 10 %, car elles sont souvent risquées ou suspectes.

- Convertis tes économies en actifs sûrs comme l'or, l'immobilier, une bonne voiture ou une monnaie stable.

- Avant tout, investis dans des projets qui soutiennent le royaume de Dieu. C'est le meilleur investissement que tu puisses faire. Si ton intention est sincère et non motivée par la cupidité, Dieu te récompensera.

- Si tu as des doutes sur un investissement, demande conseil à des personnes sages et expérimentées.

5. Comment et à qui dois-tu donner ton argent ?

Ordre de priorités pour tes dons :



- Accorde la priorité absolue à ton église locale afin que ses dirigeants puissent travailler à temps plein, favorisant ainsi sa croissance en nombre et en qualité.

- Planifie et systématise tes dons, en les portant dans ton cœur plutôt que de les motiver par des émotions ou des impulsions. Cela permettra à ton église de fonctionner efficacement et de maintenir une planification budgétaire cohérente.

- Évite de donner de l'argent à ton église si ses dirigeants vivent bien au-dessus des moyens de la plupart des membres, sauf s'ils reçoivent des fonds d'autres sources que l'église.

- Si ton église ne montre aucun signe d'amélioration après une période prolongée et que ses dirigeants ne font preuve d'aucune humilité à écouter et à s'adapter, cesse de donner. Cela les incitera rapidement à apporter les changements nécessaires.

- Dans de tels cas, redirige tes dons vers des ministères dignes de confiance et productifs. N'oublie pas qu'un agriculteur ne sème pas de graines dans un sol stérile !

<u>Avant de donner à un ministère en dehors de ton église, pose les questions suivantes :</u>

- Combien de personnes ont converties grâce à ce ministère ?
- Combien de personnes s'établissent et se renforcent dans la foi à travers ses actions ?
- Une multiplication a-t-elle lieu ? Des ministres sont-ils formés et des églises en train de se fonder ?
- Quel bien est accompli dans le monde et dans le Corps du Christ à travers ce ministère ?
- Son message est-il véritable ? Biblique ?
- Le ministère est-il un bon gestionnaire de ses finances ? A-t-il des papiers pour le prouver ?
- Les méthodes utilisées dans le ministère et la collecte de fonds sont-elles éthiques et saines ?
- Le ministère est-il financièrement responsable ?
- Le ministère est-il légalement reconnu par le gouvernement ?



<u>Si le ministère est en dehors du monde occidental</u>, les critères ci-dessus peuvent être difficiles à prouver, voire faux, donc recherche aussi les éléments suivants :

- Le ministère jouit-il d'une bonne réputation auprès d'églises réputées dans sa région ?
- Peuvent-ils fournir des lettres de recommandation de leur part ?
- Sont-ils connus des autres pasteurs ? Assistent-ils aux réunions des pasteurs ?
- Peuvent-ils donner les noms des Occidentaux qui leur ont rendu visite ?
- Que te dit ton intuition spirituelle ?

Ne donne pas ton argent à des ministères qui :

- Ne respectent pas les conditions ci-dessus.
- Exercent une pression, incitent à des dons impulsifs ou suscitent la culpabilité.
- Recourent à des tactiques telles que le battage médiatique, l'émotionnalisme ou des promesses exagérées.
- Ne soutiennent pas les églises locales et ne collaborent pas étroitement avec elles.
- Consacrent plus de temps à la collecte de fonds qu'à la pratique du ministère.



→ QUESTIONS - L'argent

Questions de compréhension

1. **Quelle importance le sujet de l'argent a-t-il dans le Nouveau Testament, et quels sont les deux extrêmes erronés concernant l'argent ?**
2. **Quel paradoxe voyons-nous dans la relation de Jésus avec l'argent ?**
3. **Comment voyons-nous ce même paradoxe dans la vie des apôtres ?**
4. **Que signifie ce paradoxe pour nous aujourd'hui ?**
5. **Quelle devrait être notre priorité et notre motivation principales dans notre manière de gérer l'argent ?**
6. **Quel est l'un des plus grands dangers lorsque Dieu nous bénit financièrement ?**
7. **Quelles cinq pratiques sont nécessaires pour gérer l'argent de manière responsable ?**
8. **Que nous enseigne la parabole des talents au sujet de la gestion financière ?**
9. **Quels sont les deux principaux pièges spirituels concernant l'argent ?**
10. **Quelles attitudes révèlent un esprit de cupidité ?**

11. **Quelle mauvaise conception de Dieu pouvons-nous avoir lorsque nous Lui donnons de l'argent ?**

12. **Quels trois signes révèlent que l'argent est devenu trop important dans notre vie ?**

13. **Qu'est-ce que l'esprit de pauvreté amène les gens à croire ?**

14. **Comment un croyant peut-il vaincre la peur de la pauvreté ?**

15. **Pourquoi les croyants devraient-ils proclamer régulièrement les promesses financières de Dieu ?**

16. **Qu'est-ce que les seize promesses de ce chapitre nous enseignent au sujet de Dieu et de nos finances ?**

17. **Comment devrions-nous donner à notre église locale, et quelles mauvaises motivations devrions-nous éviter ?**

18. **Pourquoi nos dons devraient-ils être planifiés et systématiques plutôt qu'émotionnels ou impulsifs ?**



19. **Quelles personnes pauvres devrions-nous aider, lesquelles ne devrions-nous pas aider, et pourquoi ?**

20. **Quelles sont les différentes manières pratiques d'aider les pauvres ?**

21. **Quand devrions-nous cesser d'aider quelqu'un qui demande de l'argent de manière répétée ?**

22. **Devrions-nous aider des croyants dans le besoin qui ne travaillent pas ?**

23. **Pourquoi les croyants devraient-ils refuser de financer des ministres cupides ?**

24. **Quelle est la règle générale concernant les emprunts, et quelles sont les exceptions possibles ?**

25. **Quelles précautions devraient être prises avant d'accepter un prêt ?**

26. **Quelles responsabilités avons-nous après avoir emprunté de l'argent, en particulier lorsque des problèmes surviennent ?**

27. **Quelle attitude devrions-nous avoir lorsque nous prêtons de l'argent ?**

28. **À qui ne devrions-nous jamais prêter de l'argent, et pourquoi ?**

29. **Quels sont les deux principaux objectifs de l'épargne ?**

30. **Quels types d'investissements financiers devrions-nous rechercher, et lesquels devrions-nous éviter ?**

31. **Quel est le meilleur investissement qui apportera toujours la plus grande récompense ?**

32. **Quelle devrait normalement être la première priorité des dons d'un croyant, et pourquoi ?**

33. **Quelles sont les deux principales raisons de cesser de soutenir financièrement notre église ?**

34. **À quels critères un ministère extérieur à ton église locale devrait-il répondre avant que tu le soutiennes ?**



35. **Que devrais-tu prendre en considération avant de soutenir un chrétien qui vient d'un pays non occidental et qui y exerce son ministère ?**

36. **Quels signes d'alerte indiquent qu'un ministère ne devrait pas recevoir notre soutien financier ?**

Questions d'application

1. **Peux-tu t'imaginer disposer d'énormes ressources financières tout en vivant un style de vie très modeste et sacrificiel ? Qu'est-ce qui devrait changer pour que tu aies une telle vie ?**

2. **Si Dieu te donnait une énorme somme d'argent, comment l'utiliserais-tu ?**

3. **Si quelqu'un examinait la manière dont tu as dépensé ton argent au cours des trois derniers mois, quelles seraient, selon lui, tes véritables priorités ?**

4. **Peux-tu dire, comme Paul, que tu as appris à être content dans toute situation financière et que tu peux tout faire par Christ qui te fortifie ?**

5. **Qu'est-ce qui t'influence le plus : le désir d'avoir toujours plus d'argent ou la peur d'en avoir moins ? Pourquoi ?**

6. **Trouves-tu plus facile de faire confiance à Dieu lorsque tu as peu d'argent ou lorsque tu en as beaucoup ? Pourquoi ?**

7. **Crois-tu au fond de toi-même que tu auras toujours des difficultés financières ? D'où penses-tu que cette croyance vient ?**

8. **Parmi les promesses financières de Dieu, laquelle trouves-tu la plus encourageante, et laquelle trouves-tu la plus difficile à croire ? Pourquoi ?**

9. **Lorsque tu fais face à une décision importante dans la vie, quels critères utilises-tu, et dans quel ordre de priorité ?**

10. **Parmi ces cinq pratiques, laquelle est ton point fort et laquelle est ton point faible : travailler dur, épargner, établir un budget, éviter les décisions impulsives ou demander conseil ? Pourquoi ?**

11. **Consultes-tu des conseillers financiers expérimentés et sages ? Sinon, pourquoi pas ?**

12. **As-tu des économies pour les urgences et les investissements futurs ? Sinon, pourquoi pas ?**

13. **Quelles dettes as-tu actuellement, et les rembourses-tu comme promis ? Sinon, que feras-tu ?**

14. **Envisages-tu de contracter un prêt ? Est-il réellement nécessaire, et dans quelle mesure es-tu certain de pouvoir le rembourser ?**



15. **As-tu déjà prêté de l'argent à quelqu'un, pleinement convaincu qu'il te rembourserait, mais il ne l'a pas fait ? Qu'as-tu appris, et que feras-tu différemment la prochaine fois ?**

16. **Tes dons à ton église locale sont-ils planifiés et systématiques, ou sont-ils émotionnels et impulsifs ? Que dois-tu changer ?**

17. **Donnes-tu beaucoup d'argent à ton église en t'attendant à ce que Dieu te rende plus riche ? Pourquoi ?**

18. **Peux-tu clairement distinguer une personne pauvre qui devrait recevoir une aide financière d'une personne pauvre qui ne devrait pas en recevoir ? Que ressens-tu à propos de cette distinction ?**

19. **Lorsque des personnes très pauvres te demandent de l'aide, comment réagis-tu habituellement, et pourquoi ?**

20. **Les ministres que tu soutiens, y compris ton pasteur, sont-ils réellement dignes de ton soutien financier ? Pourquoi ou pourquoi pas ?**

21. **Si tu soutiens un ministère, es-tu absolument certain qu'il est digne de confiance et produit de bons résultats ? Sinon, pourquoi continues-tu à le soutenir ?**

Réponses

1. **Quelle importance le sujet de l'argent a-t-il dans le Nouveau Testament, et quels sont les deux extrêmes erronés concernant l'argent ?**

L'argent est l'un des principaux sujets du Nouveau Testament. Seize des trente-huit paraboles de Jésus et environ un dixième de tous les versets du Nouveau Testament concernent l'argent. Les deux extrêmes erronés sont :

- Les chrétiens devraient être extrêmement riches et vivre dans le luxe.
- Les chrétiens devraient rester pauvres parce que Jésus vivait simplement.

2. Quel paradoxe voyons-nous dans la relation de Jésus avec l'argent ?

Jésus avait à Sa disposition d'énormes ressources financières, et pourtant Il vivait simplement et ne possédait presque rien. Il avait de l'argent, mais l'argent ne Le contrôlait jamais.

3. Comment voyons-nous ce même paradoxe dans la vie des apôtres ?

De grandes sommes d'argent étaient déposées aux pieds des apôtres, et pourtant ils vivaient comme s'ils ne possédaient rien. Ils pouvaient vivre avec beaucoup ou avec peu et utilisaient leurs ressources pour enrichir les autres.

4. Que signifie ce paradoxe pour nous aujourd'hui ?

Nous devrions nous attendre à ce que Dieu nous bénisse financièrement tout en vivant simplement et en aidant les pauvres. Nous devrions être contents avec beaucoup ou avec peu et ne jamais permettre à l'argent de nous contrôler.

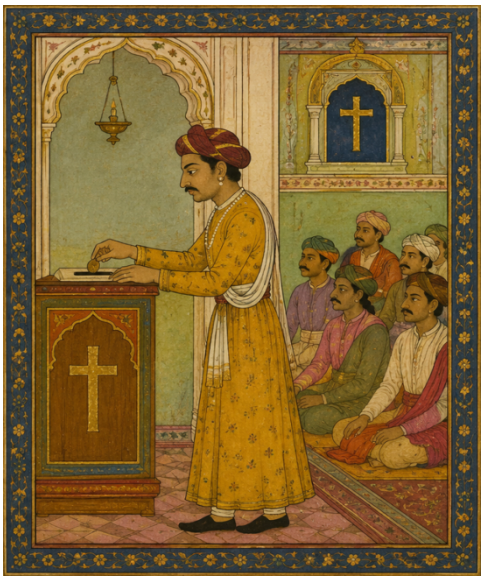

5. Quelle devrait être notre priorité et notre motivation principales dans notre manière de gérer l'argent ?

Sauver les gens et faire avancer le Royaume de Dieu. Notre argent et notre temps devraient servir ce but au lieu d'être utilisés principalement pour nous-mêmes.

6. Quel est l'un des plus grands dangers lorsque Dieu nous bénit financièrement ?

Nous pouvons progressivement utiliser de l'argent destiné à l'œuvre de Dieu pour nous construire une vie sûre et confortable. Nous cessons alors de vivre dans une dépendance totale envers Dieu.

7. Quelles cinq pratiques sont nécessaires pour gérer l'argent de manière responsable ?

- Travailler dur.
- Épargner régulièrement.
- Planifier à l'avance avec un budget sage.

- Éviter les décisions imprudentes et impulsives.
- Demander conseil à des conseillers financiers prudents.

8. Que nous enseigne la parabole des talents au sujet de la gestion financière ?



Si nous sommes responsables avec de petites ressources, Dieu peut nous en confier davantage. Si nous sommes négligents avec ce qu'Il nous donne, nous ne devrions pas nous attendre à ce qu'Il l'augmente.

9. Quels sont les deux principaux pièges spirituels concernant l'argent ?

- La cupidité : faire confiance à l'argent et en vouloir toujours davantage.
- Un esprit de pauvreté : croire que nous échouerons toujours et resterons pauvres.

10. Quelles attitudes révèlent un esprit de cupidité ?

- Préférer ce que l'argent offre à ce que le Royaume de Dieu offre.
- S'inquiéter davantage de notre avenir financier que du salut des gens.
- Permettre à l'argent de déterminer les décisions importantes de notre vie.

11. Quelle mauvaise conception de Dieu pouvons-nous avoir lorsque nous Lui donnons de l'argent ?

Nous pouvons traiter Dieu comme un fonds d'investissement : Lui donner de l'argent afin qu'Il nous rende plus riches. C'est de la cupidité, et non un véritable don.

12. Quels trois signes révèlent que l'argent est devenu trop important dans notre vie ?

- L'argent nous attire davantage que le Royaume de Dieu.
- La sécurité financière nous préoccupe davantage que le salut des gens.
- L'argent contrôle nos décisions importantes.

13. Qu'est-ce que l'esprit de pauvreté amène les gens à croire ?

Qu'ils ne réussiront jamais et resteront toujours pauvres. Il les maintient dans la peur, le doute et le désespoir.

14. Comment un croyant peut-il vaincre la peur de la pauvreté ?

En mettant le Royaume de Dieu en premier, en gérant l'argent avec sagesse et en faisant confiance aux ressources illimitées de Dieu au lieu de croire que la pauvreté est inévitable.

15. **Pourquoi les croyants devraient-ils proclamer régulièrement les promesses financières de Dieu ?**

Parce que ce que nous disons de manière répétée affecte ce que nous croyons et ressentons, et finit par changer notre manière de vivre.

16. **Qu'est-ce que les seize promesses de ce chapitre nous enseignent au sujet de Dieu et de nos finances ?**



Elles enseignent que Dieu :

- Nous libère de la malédiction de la pauvreté.
- Pourvoit à tout ce dont nous avons besoin.
- Bénit notre travail et notre épargne.
- Nous donne la capacité de produire des richesses.
- Nous permet de prêter plutôt que d'emprunter continuellement.
- Augmente et protège ce qu'Il nous donne.
- Pourvoit aux besoins de nos enfants et petits-enfants.
- Nous donne assez pour aider les autres et soutenir toute bonne œuvre.

17. **Comment devrions-nous donner à notre église locale, et quelles mauvaises motivations devrions-nous éviter ?**

Nous devrions choisir librement un montant ou un pourcentage, tenir cet engagement et donner généreusement, fidèlement, joyeusement et avec foi. Nous ne devrions jamais donner sous la pression, avec ressentiment, ou simplement pour devenir riches.

18. **Pourquoi nos dons devraient-ils être planifiés et systématiques plutôt qu'émotionnels ou impulsifs ?**

Des dons réguliers permettent à l'église de préparer un budget, de couvrir ses dépenses, de soutenir ses responsables et de planifier correctement son ministère.

19. **Quelles personnes pauvres devrions-nous aider, lesquelles ne devrions-nous pas aider, et pourquoi ?**

Nous devrions aider :

- Celles qui ne peuvent réellement pas s'aider elles-mêmes.
- Celles qui sont devenues pauvres à cause d'un malheur.
- Celles qui veulent travailler, écouter et changer.

Nous ne devrions pas continuellement aider des personnes capables qui sont paresseuses, irresponsables et refusent de changer, parce que cela ne fait qu'augmenter leur dépendance.



20. Quelles sont les différentes manières pratiques d'aider les pauvres ?

Nous pouvons apporter une aide immédiate, proposer du travail, enseigner des compétences utiles, donner des conseils pratiques, ou exiger une réhabilitation et les changements nécessaires. Le but à long terme est d'aider les personnes capables à subvenir à leurs propres besoins et à sortir de la pauvreté.

21. Quand devrions-nous cesser d'aider quelqu'un qui demande de l'argent de manière répétée ?

Lorsque la personne refuse des conditions raisonnables, comme travailler, accepter un petit emploi, entrer en réhabilitation, arrêter des habitudes destructrices ou mettre sa vie en ordre.

22. Devrions-nous aider des croyants dans le besoin qui ne travaillent pas ?

Aide ceux qui ne peuvent pas travailler. Ne soutiens pas financièrement ceux qui peuvent travailler mais refusent de le faire : « Pas de travail, pas de nourriture. »

23. Pourquoi les croyants devraient-ils refuser de financer des ministres cupides ?

Parce que leur argent permet à ces ministres de continuer à vivre de manière égoïste et extravagante. Le retrait de ce soutien peut les amener à faire face à leur péché et à se repentir.

24. Quelle est la règle générale concernant les emprunts, et quelles sont les exceptions possibles ?

La règle générale est d'éviter d'emprunter. De rares exceptions peuvent inclure :

- Acheter une maison.
- Créer une petite entreprise viable.
- Terminer des études qui conduisent à un bon emploi.

Chaque exception nécessite un plan de remboursement clair.

25. Quelles précautions devraient être prises avant d'accepter un prêt ?



- Avoir un but clair et nécessaire.
- Préparer un plan de remboursement réaliste.
- S'assurer d'avoir un revenu suffisant et d'autres possibilités de travail.
- Ne jamais risquer de perdre ta maison, ta voiture ou un autre bien essentiel.
- Ne jamais hypothéquer ni vendre la maison dans laquelle tu vis.
- Demander conseil à des personnes sages.
- Ne pas prendre l'habitude d'emprunter de petites sommes à répétition.

26. Quelles responsabilités avons-nous après avoir emprunté de l'argent, en particulier lorsque des problèmes surviennent ?

Rembourse l'argent à la date promise. Si cela devient impossible, contacte immédiatement le prêteur, présente tes excuses, explique honnêtement la situation et conviens d'une nouvelle date de remboursement. Ne te cache jamais et n'évite jamais le prêteur.

27. Quelle attitude devrions-nous avoir lorsque nous prêtons de l'argent ?

Prête comme si tu faisais un don. Ne prête que ce que tu es prêt à perdre, afin qu'un défaut de remboursement ne détruise ni ta paix ni ta relation.

28. À qui ne devrions-nous jamais prêter de l'argent, et pourquoi ?

Ne prête pas à des personnes paresseuses et irresponsables qui n'épargnent jamais, n'établissent jamais de budget et n'apprennent jamais de leurs erreurs. Un autre prêt les protège des conséquences qui pourraient leur apprendre à changer.

29. Quels sont les deux principaux objectifs de l'épargne ?

- Se préparer aux urgences et aux périodes difficiles.
- Avoir de l'argent disponible pour de futurs investissements.

30. Quels types d'investissements financiers devrions-nous rechercher, et lesquels devrions-nous éviter ?

Recherche des actifs sûrs qui conservent leur valeur, comme des terrains, l'immobilier, l'or, une voiture utile ou une monnaie stable. Évite les investissements très risqués ou suspects, en particulier ceux qui promettent des rendements supérieurs à huit à dix pour cent.

31. Quel est le meilleur investissement qui apportera toujours la plus grande récompense ?

Soutenir de bons projets fructueux qui font avancer le Royaume de Dieu.

32. Quelle devrait normalement être la première priorité des dons d'un croyant, et pourquoi ?

L'église locale, parce que des dons réguliers permettent à ses responsables de servir à plein temps et aident l'église à grandir spirituellement et numériquement.

33. Quelles sont les deux principales raisons de cesser de soutenir financièrement notre église ?

- Ses responsables utilisent l'argent de l'église pour vivre bien au-dessus du niveau de la plupart des membres.
- L'église reste sans fruit pendant longtemps, et ses responsables refusent d'écouter et de changer.

34. À quels critères un ministère extérieur à ton église locale devrait-il répondre avant que tu le soutiennes ?

Il devrait avoir :



- De véritables conversions.
- Des croyants qui sont fortifiés.
- Des responsables qui sont formés.
- De nouvelles églises et de la multiplication.
- Du fruit réel et vérifiable.
- Un enseignement véridique.
- Des méthodes de ministère et de collecte de fonds éthiques.
- Une gestion financière responsable et documentée.
- Une responsabilisation claire.
- Une reconnaissance légale.

35. Que devrais-tu prendre en considération avant de soutenir un chrétien qui vient d'un pays non occidental et qui y exerce son ministère ?

Vérifie si la personne :

- A une bonne réputation auprès d'églises locales dignes de confiance.
- A des lettres de recommandation de pasteurs locaux.
- Est personnellement connue d'autres pasteurs.
- Participe aux rencontres de pasteurs locaux.
- Peut fournir des témoins indépendants qui ont visité l'œuvre.
- Exerce ton propre discernement spirituel après avoir examiné les preuves.



36. Quels signes d'alerte indiquent qu'un ministère ne devrait pas recevoir notre soutien financier ?

- Il manque de fruit réel, d'intégrité, de responsabilisation ou de reconnaissance légale.
- Il fait pression sur les gens ou utilise la culpabilité pour provoquer des dons impulsifs.
- Il utilise une mise en scène excessive, une émotion excessive ou des promesses extravagantes.
- Il ne soutient pas les églises locales ou ne coopère pas avec elles.
- Il consacre plus d'efforts à collecter de l'argent qu'à exercer son ministère.



13 – SEPT MOYENS D'ENTENDRE DIEU



Nous avons tous besoin de révélations claires de Dieu concernant nos projets futurs, nos décisions importantes ou la manière de surmonter les difficultés. Il est donc primordial de comprendre comment Dieu nous communique personnellement. Entendre Dieu correctement peut faire la différence entre avoir une mauvaise vie, une bonne vie ou la meilleure vie possible. Nous sommes tous très différents, donc Dieu parlera à chacun de nous de manières spécifiques, mais il existe néanmoins des principes universels qui s'appliquent à toutes les personnes dans toutes les situations.

Voici 7 moyens expliquant COMMENT Dieu parle. Il arrive qu'Il ne s'appuie que sur un seul moyen de communication, mais le plus souvent, Il en utilise plusieurs. Pour bien comprendre Son message, il faut donc les assembler.



1. Dieu parle à travers la Bible

(2 Tim. 3:16)



De toute évidence, la Bible est le premier et le plus important canal par lequel Dieu nous parle. Dans les Écritures, nous trouvons des principes pour absolument tous les domaines de la vie. Par exemple, la Bible contient de nombreuses instructions claires sur la façon de construire un bon mariage, d'exceller dans notre profession, de prospérer dans nos finances, dans notre santé ou dans nos relations. C'est pourquoi nous devons constamment étudier les Écritures et découvrir ce que Dieu veut.

Le dilemme est que dans certains domaines, nous n'avons pas toujours des instructions précises de la part de la Bible sur la manière de procéder.

Par exemple, « Quel emploi devrais-je prendre ? », « Dans quel endroit devrais-je vivre ? » et « Avec qui devrais-je me marier ? ». Ces domaines manquent souvent de définitions pratiques claires, nous laissant une grande latitude d'action. Par exemple, la Bible précise clairement que ta future épouse doit être croyante et posséder certaines qualités morales. Ce qui n'est pas clair, c'est quel type d'apparence physique, quel tempérament ou quelle personnalité elle devrait avoir, en d'autres termes, ce qui ferait d'elle la meilleure candidate pour ta vie. C'est une situation où tu dois apprendre à te connecter à Dieu afin de découvrir qui est la meilleure épouse pour toi.

Luc 16:31 montre que si nous ne sommes pas disposés à écouter ce que dit la Bible, pourquoi Dieu parlerait-Il par des miracles ?

Les 6 critères suivants t'aideront à prendre les meilleures décisions pour ta vie.

Assure-toi que toute décision que tu prends ne contredit jamais la Bible. Elle demeure l'autorité suprême et ultime sur tous les autres critères.

2. Dieu parle à travers tes propres désirs et tes dons

(Ps. 37 : 4-6, 20 : 4, 21:2, 145:19 ; 1 Cor. 14:1 Phil. 2:13, Prov. 13:12, Jean 15:7)

Outre la Bible, la première et la plus puissante façon dont Dieu parle est très simple :

- QUE VEUX-TU ?
- Quels sont tes dons ?
- Qu'est-ce que tu te vois faire pour le restant de ta vie qui t'apportera la plus grande joie et le plus grand succès ?

Parce que nous avons souvent toutes sortes de motivations égoïstes dans nos désirs, nous avons tendance à croire à tort que la plupart de nos désirs humains sont faux. Ce n'est pas toujours vrai.

Dieu place souvent en nous des désirs qui viennent vraiment de Lui, mais nous devrons être mis à l'épreuve dans nos motivations. Moïse, par exemple, nourrissait une noble ambition : sauver sa nation. Cependant, son orgueil, qui le poussait à tout vouloir faire seul, nécessita un long processus d'affinage, qu'il vécut durant les quarante années qu'il passa comme berger dans le désert. On peut en dire autant de Joseph qui avait un grand rêve de Dieu, mais il avait dû être brisé par des années d'esclavage en Égypte jusqu'à ce que son rêve devienne une réalité.

En d'autres termes, il y a des désirs, des rêves et des talents que Dieu a placés en toi qui t'ont préparé à une vie absolument unique. C'est pourquoi il est peu probable que le Seigneur t'envoie en Antarctique si tout ce qu'il y a en toi veut aller en Afrique. Il ne t'appellera pas à devenir un mathématicien si tu détestes les nombres. Il ne te forcera pas à épouser une femme africaine si tout ce que tu veux, c'est une fille blonde aux yeux bleus. Tu es tellement différent et si exceptionnel que toi seul peux vivre ta vie. Alors, si tu n'aimes pas ton travail parce que tu rêves de quelque chose de bien meilleur et pour lequel tu te sens vraiment doué, alors va là où ton cœur te le dit !

En d'autres termes, ne laisse pas ni les craintes, ni les déceptions ou ce que les autres pensent de toi t'empêcher de te demander : « Qu'est-ce que je voudrais vraiment faire de ma vie ? » Avec Dieu, utilise tous les talents et les désires qu'Il t'a donné, sinon tu risques de passer à côté du but même de ta destinée !



3. Dieu parle quand tu obéis

(Jean 15:7 ; 1 Jean 3:22, 5:14-16)

Si tu pèches intentionnellement (nous ne parlons pas ici de perfection, mais de choisir consciemment de faire le mal), Dieu ne te révélera pas sa volonté. (Romains 12:2, Ps. 65:18). Par exemple :

- Si tu ne donnes pas le meilleur de toi-même au travail, ne t'attends pas à ce que Dieu te donne des révélations concernant ton avenir professionnel, tu es désobéissant ! (Col. 3:23).
- Si tu es irrespectueux et insensible envers ta femme (ou ton mari !), alors ne t'attends pas à ce que Dieu réponde à tes prières, tu es désobéissant ! (1 Pierre 3:7).
- Si ta première priorité dans la vie n'est pas de chercher le royaume de Dieu (en fréquentant régulièrement l'église, évangéliser, donner de l'argent, etc.) ne t'attends pas à ce que Dieu te donne des réponses concernant tes propres besoins, tu es désobéissant ! (Matthieu 6:33)

Si tu sais au plus profond de ta conscience que tu es pleinement obéissant dans tous les domaines de ta vie, alors sois patient, les révélations viendront sûrement ! Si par exemple tu es obéissant pour aimer, pour pardonner, pour être patient dans les afflictions, alors l'Esprit de Dieu sera sur toi et Il te parlera.

Souvent, Dieu veut que nous apprenions des leçons précieuses et indispensables jusqu'à ce que nous soyons pleinement prêts pour la prochaine étape de notre vie. Il ne nous accorde pas toujours de nouvelles révélations ; parfois, Il se contente de nous confirmer que nous sommes sur la bonne voie et que nous devons persévérer jusqu'à la prochaine étape de notre vie.

Alors fais-lui confiance, Il sait exactement ce qu'Il fait ! Joseph ou Moïse ont dû passer par ces étapes de préparation, et au parfait moment, Dieu a parlé et Il a tout changé.

4. Dieu parle par la prière et le jeûne

(Jér. 29 : 11-13, Actes 13:2)

Si tu consacres BEAUCOUP de temps à la prière, tu apprendras progressivement à discerner clairement la voix de Dieu pour toi. (Regarde à nouveau à la page 176 toutes les révélations que tu peux recevoir par la prière). Il y a cette promesse que si tu es une brebis de Dieu, alors tu pourras entendre la voix de ton berger (Jean 10:27). Même si elle est douce, elle sera toujours très claire (Ps. 46:10).

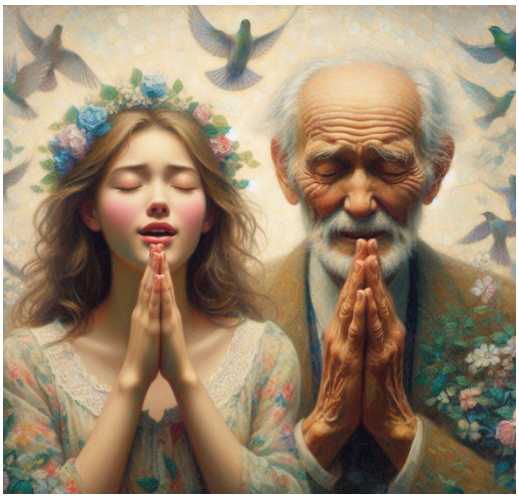

Si tu cherches des réponses, consacre au moins une heure par jour à la prière pendant 40 jours ou plus, et ajoute le jeûne total. Tu peux être certain que Dieu te révélera clairement sa volonté : « Invoquez-moi et je vous répondrai et je vous montrerai des grands secrets insondables que vous ne connaissez pas » (Jérémie 33 : 3)

5. Dieu parle à travers la sagesse, la raison et l'expérience des autres

(Prov. 15:22 ; 11:14, 15:32)

Il y a des choses que toi seul peux découvrir, comme avoir une vision claire de ta vie. Mais d'autres peuvent te donner des principes sages issus de leur propre expérience qui t'aideront grandement à réaliser tes rêves, et c'est pourquoi tu dois demander conseil. Pourquoi réinventer la roue alors que quelqu'un a fait exactement ce que tu veux faire, et qu'il a eu un grand succès? Demande-lui conseil!

Certains chrétiens ont tendance à trop spiritualiser les choses en attendant des révélations surnaturelles directement de Dieu alors qu'il leur suffit de demander à des personnes sages et expérimentées ! Dieu parle aussi par le bon sens et la raison ! Peut-être que tu ne sais pas quand commencer ton projet, peut-être que tu n'es pas sûr pour tes partenaires commerciaux, peut-être que tu as besoin d'un meilleur plan, de meilleurs objectifs, etc. Alors prends des conseils de personnes douées et intelligentes ! Demande particulièrement à ceux qui ont réussi précisément dans les domaines où tu souhaites réussir (Proverbes 11:14). La réponse viendra de chrétiens spirituellement mûrs, mais parfois Dieu peut parler à travers des incroyants. (Même Jésus a dit que dans le domaine de l'argent, certains incroyants sont plus sages que les enfants de la Lumière !)

Par exemple, si tu ne sais pas comment construire une entreprise prospère, demande à des hommes d'affaires honnêtes et expérimentés. Si tu ne sais pas qui épouser ou comment sauver ton mariage, demande à ceux qui ont eu un mariage réussi !

Si tu ne sais pas comment obtenir des documents importants, demande à ceux qui ont un talent dans ce domaine.

Et demande conseil à plusieurs personnes sages, pas seulement à une seule. Si la plupart te donnent le même conseil, il y a peut-être une chance que Dieu essaie de te montrer quelque chose !



6. Dieu parle par des confirmations surnaturelles

(Actes 16 : 6-10, 1 Thess. 5:20-21)



Dieu peut parler très puissamment à travers des rêves, des visions ou des paroles prophétiques. Il peut t'arrêter ou, au contraire, te donner le feu vert par des moyens surnaturels (Actes 16 : 6-10). S'Il te parle directement à travers des visions ou des rêves, cela sera généralement très clair. Mais si tu entends des paroles prophétiques, sois très prudent et assure-toi qu'elles proviennent vraiment de personnes mûres et humbles qui entendent Dieu au bon moment.

Le Nouveau Testament nous dit en effet que certaines prophéties peuvent être erronées, et c'est pourquoi tu as la responsabilité personnelle de les filtrer et de les tester (1 Thess. 5:20-21, le sens littéral du mot « test » est de mettre un objet sous un feu intense pour le purifier).

Il y a deux bons tests pour voir si une prophétie vient de Dieu ou non : le premier est que Dieu ne donne JAMAIS de paroles prophétiques qui vont à l'encontre de la Bible. Par exemple, Dieu ne te donnera pas une prophétie te demandant d'abandonner ta famille sans ressources financières pour partir en mission pendant plusieurs années. ! (Cela contredit 1 Tim. 5:8).

Deuxièmement, Dieu ne donne presque jamais des paroles prophétiques qui vont à l'encontre des désirs mêmes de nos propres cœurs. Au contraire, le but principal de toute parole prophétique est de confirmer ce qu'Il a déjà mis dans nos cœur. Par exemple, si tu souhaites vraiment aller en Afrique, il est très peu probable que Dieu t'envoie une prophétie pour aller en Antarctique !

Donc, si tu ne sais pas ce que tu veux, ta toute première priorité est de demander à Dieu de révéler les désirs mêmes de ton cœur, et alors Il pourra t'apporter des confirmations surnaturelles.

7. Dieu parle à travers la paix de ton cœur

(Phil. 4:6-7)

Le principe incontournable par lequel tu peux être sûr que c'est la volonté de Dieu ou non est de savoir si tu as Sa paix ou pas (Philippiens 4:6-7). Nous ne disons pas que tu n'auras jamais de soucis ni même des peurs. Certains pas de foi peuvent être ardus et engendrer une pression intérieure immense, et pourtant, il est tout à fait possible de les franchir avec une paix qui transcende toute compréhension.

Donc ne te précipite jamais pour commencer quoi que ce soit si tu n'as aucune paix dans ton cœur. Attends le Seigneur jusqu'à ce qu'Il te donne Sa paix parfaite et surnaturelle.

→ QUESTIONS - Entendre Dieu

Questions de compréhension

1. **Pourquoi la Bible ne suffit-elle pas toujours lorsque nous devons prendre des décisions pratiques ?**
2. **Quelles sont les différentes manières dont Dieu peut nous parler ?**
3. **Pourquoi la Bible est-elle la première et l'ultime autorité dans chaque décision ?**
4. **Pourquoi Dieu parle-t-Il principalement à travers nos désirs, nos rêves et nos dons ?**
5. **Pourquoi Dieu ne nous parlera-t-Il pas si nous sommes désobéissants ?**
6. **Quelle assurance pouvons-nous avoir que Dieu nous parlera si nous prions et jeûnons ?**
7. **Pourquoi devrions-nous écouter la sagesse, la raison et l'expérience des autres ?**
8. **Comment pouvons-nous savoir si une prophétie vient réellement de Dieu ?**



9. **Pourquoi devrions-nous attendre la paix de Dieu avant de prendre toute décision importante ?**

Questions d'application

1. **Y a-t-il aujourd'hui un domaine précis de ta vie dans lequel tu as besoin d'entendre Dieu ?**
2. **Es-tu disposé à laisser la Bible être l'autorité ultime au-dessus de toute autre forme de direction ?**
3. **Quels sont les désirs, les rêves ou les dons que Dieu a placés en toi et qui pourraient donner une direction claire à ta vie ?**
4. **Y a-t-il un domaine de désobéissance qui pourrait t'empêcher de recevoir la direction de Dieu pour la prochaine étape de ta vie ?**
5. **Es-tu prêt à consacrer un temps sérieux à la prière et au jeûne jusqu'à ce que Dieu te donne de la clarté ?**
6. **Quelles sont les personnes sages et expérimentées à qui tu devrais demander conseil au sujet de ta décision ?**

7. **Si tu as reçu des paroles prophétiques, as-tu vérifié qu'elles sont pleinement conformes à la Bible et aux désirs que Dieu a déjà placés dans ton cœur ?**

8. **As-tu la paix de Dieu concernant la décision que tu es sur le point de prendre, ou dois-tu attendre ?**

Réponses

1. **Pourquoi la Bible ne suffit-elle pas toujours lorsque nous devons prendre des décisions pratiques ?**

   Parce que la Bible ne peut pas toujours donner des instructions précises pour chaque décision pratique, comme quel emploi accepter, où vivre ou avec qui se marier. Dans ces domaines, nous devons apprendre comment Dieu nous parle personnellement.

2. **Quelles sont les différentes manières dont Dieu peut nous parler ?**



   - À travers la Bible.
   - À travers nos désirs, nos rêves et nos dons.
   - Lorsque nous Lui obéissons d'abord.
   - À travers la prière et le jeûne.
   - À travers la sagesse, la raison et l'expérience des autres.
   - À travers des confirmations surnaturelles, comme des rêves, des visions ou des paroles prophétiques.
   - À travers Sa paix dans notre cœur.

3. **Pourquoi la Bible est-elle la première et l'ultime autorité dans chaque décision ?**

   Parce que Dieu ne nous dirigera jamais d'une manière qui contredit Sa Parole. Toute autre manière d'entendre Dieu doit être testée par la Bible.

4. **Pourquoi Dieu parle-t-Il principalement à travers nos désirs, nos rêves et nos dons ?**

   Parce que beaucoup de nos désirs, de nos rêves et de nos dons ont été placés en nous par Dieu Lui-même. Ils font partie de ce qui rend chacun de nous unique et constituent donc l'une des meilleures manières par lesquelles Dieu peut nous parler. Ces désirs doivent toujours être testés et purifiés, mais ils ne devraient pas être automatiquement rejetés comme égoïstes ou mauvais.

5. **Pourquoi Dieu ne nous parlera-t-Il pas si nous sommes désobéissants ?**

Parce que Dieu ne peut pas nous donner la direction pour l'étape suivante si nous n'obéissons pas d'abord à ce qu'Il nous a déjà montré.

6. **Quelle assurance pouvons-nous avoir que Dieu nous parlera si nous prions et jeûnons ?**

   Parce que Jésus a promis que Ses brebis peuvent entendre Sa voix. Dieu promet également que si nous Le cherchons de tout notre cœur, Il nous montrera de grands secrets insondables que nous ne connaissons pas.

7. **Pourquoi devrions-nous écouter la sagesse, la raison et l'expérience des autres ?**

   Parce que nous n'avons pas besoin de réinventer la roue lorsque d'autres ont déjà réussi dans le domaine où nous avons besoin d'aide. De plus, si plusieurs personnes sages donnent le même conseil, c'est un signe clair que Dieu essaie peut-être de nous dire quelque chose.

8. **Comment pouvons-nous savoir si une prophétie vient réellement de Dieu ?**

   Premièrement, une prophétie venant de Dieu ne doit jamais contredire la Bible. Deuxièmement, elle confirmera le désir que Dieu a déjà placé dans notre cœur, et ne nous poussera pas dans une direction complètement opposée.

9. **Pourquoi devrions-nous attendre la paix de Dieu avant de prendre toute décision importante ?**

   Parce que la paix de Dieu est le principe déterminant qui confirme si quelque chose est Sa volonté ou non. Nous pouvons encore avoir certaines inquiétudes ou peurs, mais si nous n'avons pas de paix dans notre cœur, nous ne devons pas aller de l'avant.

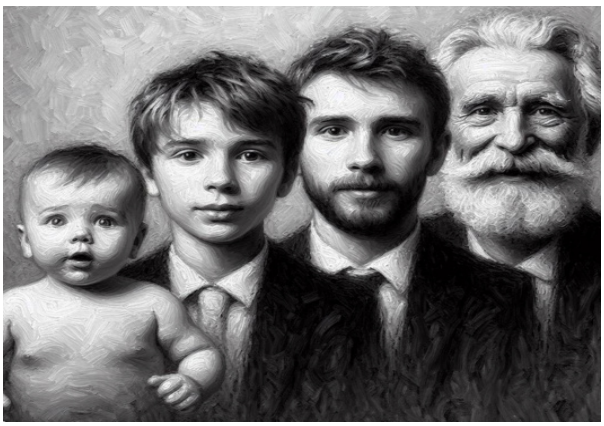

TESTE-TOI : ES-TU UN CHRETIEN MUR ?

Pour être considéré comme mûr, il faut d'abord réussir le test le plus primitif et élémentaire : être une personne responsable et disciplinée (voir pages 184-187). Si tu as passé cette étape, tu peux passer au niveau « supérieur » et consulter la liste ci-dessous. Cette liste n'est pas exhaustive, et ne signifie pas que tu es parfait. Cependant, si tu peux incarner ces caractéristiques de base, tu peux te considérer comme un chrétien mature (Philippiens 3:15).

En ce qui concerne Dieu :

- Peux-tu expliquer toutes les doctrines fondamentales de la foi chrétienne ? (Le problème du mal et de la souffrance, du péché et du salut, de l'au-delà, du Saint-Esprit, de l'Église, des temps de la fin, etc.)

- Peux-tu expliquer les différences fondamentales entre certaines des grandes doctrines du christianisme ? (Par exemple, entre une vision calviniste et une vision arminienne ? Les différentes opinions sur le millénaire ? La Trinité ?)

- As-tu l'humilité et la discipline de constamment étudier des points de vue qui pourraient être différents des tiens ? Même de la part de personnes que tu n'aimes pas ou avec lesquelles tu n'es pas d'accord ? (Cela est vrai non seulement pour des vues doctrinales, mais pour tous les autres domaines de la vie.) Si tu dis oui, est-ce que quelqu'un qui te connaît bien serait d'accord avec ta propre vision de toi-même ?

- Aimes-tu régulièrement prier et jeûner, et peux-tu entendre la voix de Dieu clairement dans toutes sortes de situations ?

- As-tu une dépendance totale à l'égard de Dieu au point de voir souvent des miracles surnaturels dans toutes sortes de domaines ?

- Cherches-tu constamment des dons spirituels, et progresses-tu en eux ? Travailles-tu actuellement à acquérir de nouveaux dons spirituels ? (Cela est vrai non seulement pour les dons « naturels », mais aussi pour les dons « surnaturels »).

- As-tu des expériences régulières et diverses avec le Saint-Esprit ?

- As-tu une attitude d'abandon total et d'obéissance à Dieu ? Une attitude qui dit : « Je suis prêt à tout sacrifier pour l'Évangile, ma propre vie n'a pas d'importance, je n'ai qu'une seule passion dans la vie : Jésus et l'avancement de Son Royaume » ?



À propos de toi-même :

- Es-tu capable de décrire précisément ton potentiel, tes talents et tes dons ? Parviens-tu à te percevoir positivement, comme Dieu te perçoit ?

- Parallèlement, peux-tu reconnaître objectivement tes faiblesses, tes péchés et les domaines spécifiques dans lesquels tu devrais t'améliorer ?

- Fais-tu preuve de discipline concernant ta santé ? Autrement dit, respectes-tu les 5 principes fondamentaux d'une bonne santé ? (Si tu manques de discipline envers ton corps, tu as peu de contrôle sur ta vie.)

- Pourrais-tu détailler les 3 à 5 objectifs majeurs de ta vie ? As-tu élaboré une stratégie pour les atteindre dans les mois ou années à venir ?

- Quelles sont les 3 à 5 actions quotidiennes qui te permettent de progresser vers ces objectifs ? Autrement dit, gères-tu ton temps avec discipline ?



- Face à des problèmes dont tu n'es pas responsable, conserves-tu généralement une attitude joyeuse, confiante et persévérante ?

- Lorsque tu rencontres des difficultés que tu as toi-même créées, en assumes-tu pleinement la responsabilité, sans blâmer autrui ni les circonstances, et prends-tu toutes les mesures nécessaires pour améliorer ta situation ?

- Profites-tu d'une prospérité financière grâce à une gestion judicieuse de ton argent, une vie fondée sur la foi et des sacrifices pour venir en aide à ceux qui en ont besoin ?

Concernant les autres :

Formation de disciples

- Partages-tu souvent ta foi avec des non-croyants ? Ton mode de vie reflète-t-il un désir constant de faire connaître Jésus aux autres ?

- Combien de personnes as-tu personnellement conduites au Christ ? As-tu participé à leur formation, et ces personnes ont-elles à leur tour converti et formé d'autres personnes ?

- Entretiens-tu une amitié profonde et transformatrice avec un autre chrétien, semblable à celle de David et Jonathan, Paul et Timothée, ou Jésus et Jean, où tu serais prêt à donner ta vie pour cette personne ? Une relation où tu peux être totalement transparent sur vos péchés et vos difficultés ?

- As-tu eu ou as-tu actuellement un mentor qui t'a aidé à progresser dans les fondements de la vie chrétienne, ton caractère, tes dons et tes compétences ?

- Formes-tu actuellement une personne afin qu'elle atteigne un certain niveau de maturité dans ses dons et son caractère ? (Autrement dit, as-tu un disciple que tu formes ?)

Humilité



- Cherches-tu et accueilles-tu volontiers les critiques, car tu souhaites constamment t'améliorer ? Les reçois-tu toujours avec humilité et maîtrise de soi ?

- Cherches-tu facilement des conseils pour une décision importante ou une orientation majeure dans ta vie ?

- Es-tu transparent sur ta vie, car tu n'as rien à cacher, rien à prouver et que tu ne crains pas le regard des autres ?

Relations

- Aimes-tu avec une telle sincérité que tu ne gardes aucune rancune ni la moindre offense dans ton cœur plus de quelques jours ?

- Cherches-tu toujours à résoudre un conflit de manière à ce que les deux camps soient satisfaits ?

- Si tu ne peux pas résoudre un conflit avec quelqu'un, fais-tu appel à des médiateurs chrétiens jusqu'à ce que le problème soit entièrement réglé ?

- Peut-on dire que tu ne fais jamais de médisances ni même de la moindre remarque négative sur qui que ce soit dans son dos ?

- Sais-tu dire la vérité aux gens avec aisance ? Sais-tu avec qui et quand le faire ? Le fais-tu avec un amour sincère, avec douceur et maîtrise de soi ?

- Es-tu du genre à pardonner facilement et à aller de l'avant ?

- Accepte-tu facilement l'autorité de ceux qui sont au-dessus de toi, que ce soit au travail, dans ta famille, à l'église, dans tes relations avec le gouvernement ou auprès de chrétiens plus expérimentés ?

Quels aspects de ta vie doivent être transformés pour atteindre une maturité chrétienne plus profonde ?

9 DIRECTIVES

pour les

DIRIGEANTS DE L'ÉGLISE

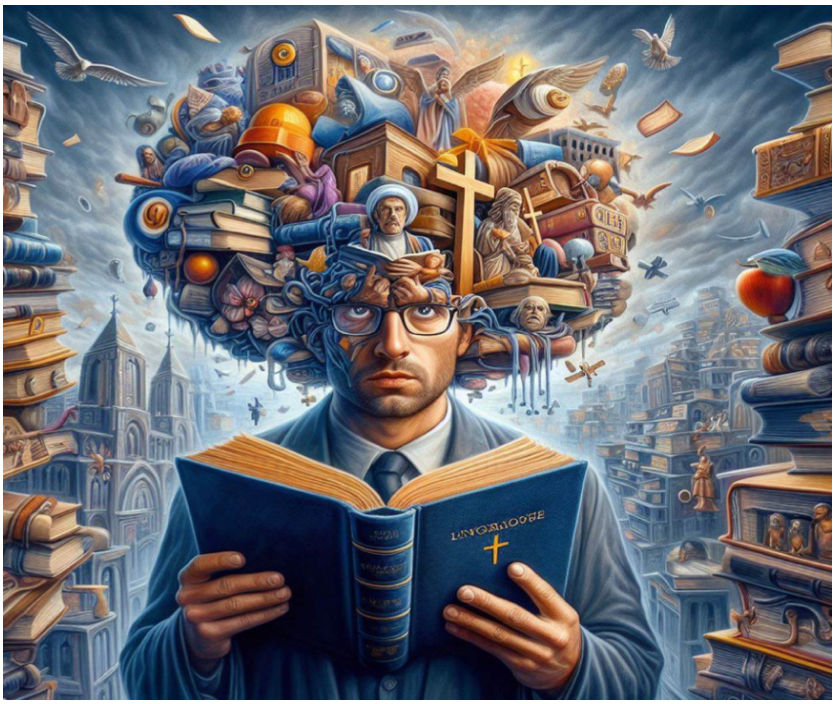

9 LIGNES DIRECTRICES POUR LES DIRIGEANTS D'ÉGLISE

Voici quelques principes pratiques pour les leaders d'église, dont la plupart sont ignorés dans les ouvrages classiques :

1. **Étudie toutes les doctrines chrétiennes.** Cela protégera ton église des hérésies, mais l'enrichira aussi de nouvelles doctrines bibliques. De plus, étudier des points de vue différents favorise l'humilité et l'unité au sein de l'église.

2. **Aborde les problématiques actuelles à la lumière de la Bible**. L'influence négative de l'Internet est indéniable. Analyse et aborde chaque question actuelle dans tes prédications. Ne pas le faire expose ton église à toutes sortes de mensonges politiques, sociaux et philosophiques. Les chrétiens doivent influencer le monde par leurs convictions bibliques, et non l'inverse !

3. **Évite le légalisme.** Plus destructeur que tous les péchés réunis, le légalisme se cache sous le couvert du zèle et de la droiture. Identifie-le !

4. **Prêche avec excellence**. Une bonne homilétique accroît ton influence. Malheureusement, peu de dirigeants en maîtrisent les bases, ce qui diminue leur autorité.

5. **Construis ton église avec des cultes bibliques.** L'Internet offre de nombreux enseignements bibliques, mais ne peut remplacer l'expérience collective de la présence et de la puissance du Saint-Esprit. Comprends les principes qui rendent cela possible !

6. **Restaure l'ADN biblique et les 6 ministères de l'Église primitive.** Une église biblique est une église où chacun fait des disciples, où chacun est prêt à changer son caractère et où les 6 ministères de l'Église primitive sont clairement définis et restaurés.

7. **Organise ton église comme l'Église primitive**. La décentralisation et la structure d'une église influencent fortement sa croissance, sa santé spirituelle, son unité et sa protection contre les fausses doctrines et la persécution. La structure organisationnelle est donc cruciale.

8. **Restaure les racines juives de l'Église primitive**. Comprends la Torah et identifie ce qui peut être restauré, recommandé ou laissé optionnel.

9. **Reconnais les temps du désert.** Les dirigeants traversent parfois des « temps désertiques », un phénomène courant dans la Bible. Savoir à quoi ils ressemblent, avec leurs 4 phases et leurs objectifs, te prépare à les affronter.

1 - ÉTUDIE ce que les autres chrétiens CROIENT



La majorité des chrétiens aujourd'hui ont peu d'humilité et de discipline pour examiner des doctrines différentes de leurs propres vues !

Si tu penses ne pas être comme ça, considère alors les 8 questions suivantes :

1. As-tu examiné et remis en question toutes les doctrines propres à ta dénomination ou ton église locale ? (Sais-tu même ce qui les distingue des autres ?)

2. Prends-tu le temps d'explorer en profondeur toutes les doctrines qui influencent le monde chrétien aujourd'hui ? (Plus de 64 sujets sont listés ici, mais il y en a bien plus !)

3. Lorsque tu entends un enseignement biblique nouveau, as-tu le réflexe immédiat de le remettre en question et de vérifier sa conformité aux Écritures ?

4. Quand quelqu'un maîtrise une doctrine très différente de la tienne (et dont tu as peu de connaissances), as-tu le réflexe de lui poser de nombreuses questions, non pas pour argumenter, mais pour bien comprendre sa position ?

5. As-tu toujours le réflexe de considérer une troisième conception après avoir étudié une vision différente de la tienne ? (Certains sujets ont plus de deux perspectives.)

6. Après avoir étudié en profondeur une vision différente de la tienne, peux-tu la reformuler avec tes propres mots ? (Le test étant que l'autre personne puisse dire : « Oui, d'après ce que tu as dit, je vois que tu comprends ce que je crois ».)

7. Si tu as étudié en profondeur un point de vue différent, mais que tu n'es pas d'accord, peux-tu expliquer clairement tes raisons et les étayer avec des versets bibliques ?

8. As-tu l'attitude d'être toujours prêt à remettre en question et à rejeter tes propres positions doctrinales, quelles qu'en soient les conséquences ? (Es-tu prêt à ressentir des tensions, voire du rejet de la part de ton église locale ou de ta dénomination ?)



Si tu ne peux pas répondre sincèrement OUI à toutes les questions précédentes, tu prétends en réalité détenir toute la vérité, ce qui revient à faire preuve d'orgueil.

Personne ne possède le monopole de la vérité ; nous évoluons constamment si nous aimons Dieu. De plus, si tu penses que d'autres ont tort dans leurs opinions et devraient adopter les tiennes, pourquoi n'adopterais-tu pas la même attitude ?

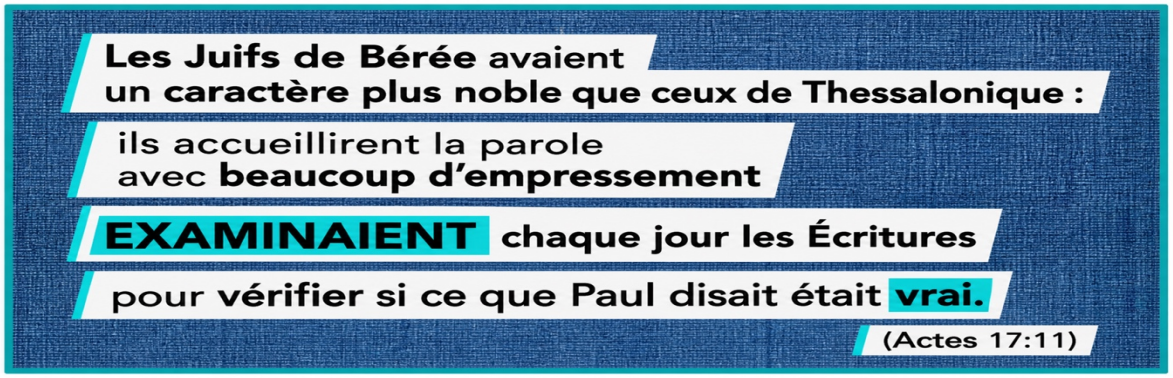

42 DOCTRINES CHRETIENNES FONDAMENTALES

Il existe de nombreuses doctrines chrétiennes très différentes de la tienne. Si tu es humble et que tu aimes la vérité, tu devrais les étudier attentivement jusqu'à ce que tu aies développé tes propres convictions.

Être capable d'examiner des points de vue différents des tiens, et même de changer d'avis, démontre non seulement ton humilité et ta discipline intellectuelle, mais aussi ton respect pour les autres croyants, ce qui est essentiel pour tout dirigeant.

Ce que DIEU SAIT et CONTRÔLE sur notre AVENIR		
Calvinisme Dieu connaît tout ce qui t'arrivera dans l'avenir comme des faits déjà établis. Puisqu'Il sait tout à l'avance, Il contrôle aussi tout ce qui t'arrivera dans l'avenir. Même ta propre volonté est sous Son contrôle parfait. Dieu Lui-même fait naître chez les gens le désir de naître de nouveau, ce qui implique également qu'Il sait et détermine à l'avance qui sera sauvé et qui sera condamné. Par conséquent, puisque Ses plans sont arrêtés d'avance, tu devrais faire totalement confiance à Dieu pour tout ce qui arrive dans ta vie et dans ton avenir, que ce soit bon ou mauvais.	**Arminianisme** Comme dans la vision calviniste, Dieu connaît parfaitement et contrôle tout ce qui t'arrivera dans l'avenir. La différence est qu'en même temps, tu disposes de ta propre volonté, qui équilibre mystérieusement les choses. La manière dont la parfaite prescience et le contrôle de Dieu fonctionnent avec ton libre arbitre reste absolument mystérieuse : c'est comme deux rails de chemin de fer qui ne se touchent jamais, mais avancent parallèlement dans la même direction. Pourtant, l'Ancien Testament contient des centaines d'exemples où Dieu semble NE PAS connaître ni contrôler l'avenir : Il regrette certaines choses qu'Il a faites ; Il s'attend à ce que de bonnes choses arrivent, mais elles tournent mal ; Il est frustré ; Il met les gens à l'épreuve afin de savoir Lui-même ce qu'ils pourraient faire ; Il dit que certaines choses pourraient arriver dans l'avenir, ou ne pas arriver ; Il change d'avis au sujet de choses qu'Il avait dites ou voulait faire. Dans tous ces exemples, calvinistes et arminiens soutiennent qu'il s'agit de figures de style anthropomorphiques. Dieu agit comme un être humain pour nous montrer combien Il nous comprend et nous aime, mais en réalité, Il ne peut pas avoir de telles émotions ni de telles décisions changeantes. Il est parfaitement stable et immuable dans tout ce qu'Il pense et ressent. Par conséquent, tu devrais faire confiance à Dieu : tout ce que tu fais, avec tout ce qu'Il prévoit, finira par concourir à ton plus grand bien.	**Théisme ouvert** Contrairement aux visions calviniste et arminienne, Dieu a choisi d'entrer avec les êtres humains dans une relation réellement ouverte, dans laquelle Il a choisi de ne pas connaître tout ce qui leur arrivera à l'avenir. Oui, Il connaît les millions de possibilités et de conséquences liées à chacun des choix que tu pourrais faire. Il peut donc toujours apporter la meilleure solution possible à chacun de tes choix, même aux pires. Mais Il ne sait pas exactement ce que tu finiras par choisir. Autrement dit, Il ne connaît pas ton avenir comme un ensemble de faits absolument établis, mais comme des possibilités ouvertes. Bien sûr, il existe quelques exceptions sur ce chemin de liberté : Dieu a déjà choisi à l'avance certaines réalités, comme ta naissance, ton pays, tes talents, etc. Il a aussi déterminé certaines choses dans ton avenir, ce qui explique l'existence des prophéties, mais celles-ci restent très flexibles et dépendent de ta marche avec Lui. Puisqu'Il ne connaît pas et ne contrôle pas ton avenir, Il peut être surpris, et Ses émotions comme Ses décisions peuvent changer (voir les exemples de la colonne précédente). Autrement dit, Il est un Dieu « juif », aimant et émotionnel, et non un dieu « grec » aux émotions froides et immuables. Par conséquent, puisque l'avenir reste ouvert, absolument tout ce que tu choisis de faire en partenariat avec Dieu compte réellement. Puisque très peu de choses sont écrites d'avance, tes prières et tes décisions exercent une énorme influence sur ton avenir.

UN RÈGNE DE MILLE ANS		
Prémillénarisme Une grande tribulation frappera le monde entier. Certains croient que l'Église sera enlevée dans les airs avant cette tribulation, tandis que d'autres pensent que non. Après cette tribulation, Jésus reviendra et commencera un règne terrestre littéral de mille ans. Après cela, Il jugera le monde et l'éternité commencera. (La plupart des évangéliques aujourd'hui croient à cela.)	**Postmillénarisme** Grâce au succès de l'Évangile, Dieu établira progressivement Son règne sur la terre. Cela culminera dans un règne de mille ans sur la terre, symbolique ou littéral. Ce règne améliorera le monde entier dans tous les domaines. Beaucoup seront sauvés, et la foi, la justice, la paix et la prospérité domineront dans les affaires des hommes et des nations. Après cela, Christ reviendra pour juger le monde et l'éternité commencera. (Très peu de chrétiens y croient aujourd'hui.)	**Amillénarisme** Le règne de mille ans est une description symbolique du royaume de Dieu sur la terre aujourd'hui, que la plupart identifient à l'Église. Il a donc commencé à la Pentecôte, à Jérusalem, et prendra fin lorsque Christ reviendra pour juger le monde. Après cela, l'éternité commencera, avec un règne éternel dans de nouveaux cieux et sur une nouvelle terre. (C'est la position de toutes les grandes dénominations historiques, comme les catholiques, les réformés et les orthodoxes.)
Pouvons-nous connaître les signes de la FIN DU MONDE ?		
Absolument oui. Nous disposons de toutes sortes de signes précis et clairs qui peuvent nous aider à prévoir la fin du monde, à nous y préparer et à anticiper le retour de Jésus : par exemple Armageddon, l'Antéchrist, les grandes tribulations précédant Sa venue, les tremblements de terre, etc. Tous ces signes sont mentionnés notamment dans Matthieu 24, ainsi que dans les livres de Daniel et de l'Apocalypse.	**Oui et non.** Nous n'avons pas de signes précis, mais nous pouvons néanmoins observer quelques tendances générales, comme le retour des Juifs en Israël, la proclamation de l'Évangile dans le monde entier, ou une mondialisation générale du mal comparable à celle des jours de Noé.	**Absolument non.** Nous n'avons absolument aucun signe permettant de savoir quand la fin viendra. La meilleure preuve est que Matthieu 24 se divise en deux grandes parties : la première donne des signes clairs de ce qui allait se produire autour de l'an 70 apr. J.-C., afin que les croyants de cette époque puissent se préparer à l'avance (illustration du figuier). La seconde partie montre au contraire que nous n'avons absolument aucun signe concernant Sa venue. Nous devons donc simplement être prêts chaque jour (illustration du voleur dans la nuit ou du déluge).

LA DOUBLE NATURE DU CHRIST		
Problématiques / hérétiques **Modalisme / sabellianisme:** ancienne doctrine selon laquelle le Père, le Fils et le Saint-Esprit sont simplement trois modes ou manifestations du Dieu unique, et non trois personnes distinctes. **Pentecôtisme unitaire** Les pentecôtistes unitaires affirment pleinement la divinité du Christ, mais conservent la même idée fondamentale que le modalisme, dans un cadre pentecôtiste moderne. **Semi-arianisme:** cette doctrine enseigne que le Christ possède une nature divine semblable à celle du Père, mais qu'Il ne Lui est pas identique dans Son essence. Elle refuse donc d'affirmer que le Fils est pleinement consubstantiel au Père. **Nestorianisme:** il sépare si fortement les natures divine et humaine du Christ que Celui-ci peut sembler être deux personnes distinctes vaguement unies, plutôt qu'une seule personne pleinement unie. **Eutychianisme:** il enseigne que les natures divine et humaine du Christ ont été fusionnées ou confondues en une seule nature après l'incarnation. Son humanité n'est donc plus pleinement semblable à la nôtre, car elle a été absorbée ou transformée par Sa divinité, comme une goutte de vinaigre dans l'océan. **Docétisme:** ancienne hérésie enseignant que Jésus ne faisait qu'apparaître humain, tout en niant ou en réduisant Son humanité réelle à une simple apparence.	**Miaphysisme** « Miaphysis » signifie « une nature ». Le Christ est pleinement divin et pleinement humain, mais Sa divinité et Son humanité sont unies en une seule nature. Cette nature unie préserve pleinement ce qui appartient aux deux : elle n'est ni divisée, ni mélangée, ni confondue, et aucune des deux réalités n'est changée. Toutes les Églises orthodoxes orientales, notamment les Églises copte, arménienne et éthiopienne, adhèrent à cette croyance.	**Dyophysisme** Le Christ possède deux natures, divine et humaine, distinctes l'une de l'autre, mais complètement et parfaitement unies en une seule personne. La plupart des Églises chrétiennes aujourd'hui adhèrent à cette croyance, notamment les Églises protestantes, catholiques et orthodoxes orientales. Autrement dit, le dyophysisme met l'accent sur la distinction entre les deux natures : deux natures en une seule personne. Le miaphysisme, au contraire, met davantage l'accent sur leur unité : une seule nature unie, sans mélange ni confusion, mais inséparable et indivisible.

GUÉRISON		
Possible, mais nous ne pouvons pas en être sûrs Dieu est souverain. Il choisit de guérir s'Il le veut. Par conséquent, nous ne pouvons jamais être certains que la guérison aura lieu, ni savoir quand ou comment elle se produira.	**Oui, mais sous certaines conditions** Dieu veut guérir tout le monde, mais certaines conditions doivent être remplies pour que cela se produise, par exemple se repentir, pardonner, briser des malédictions, etc.	**Oui, sans conditions** Dieu veut toujours guérir tout le monde, et Il n'exige aucune condition pour être guéri, si ce n'est croire qu'Il nous aime tels que nous sommes et qu'Il veut notre bien-être.

RICHESSE		
Dieu n'a pas destiné chacun de nous à être riche. Cela signifie que nous devrions tous être satisfaits de notre propre situation. Seuls ceux qui ont un talent dans ce domaine deviendront riches ; les autres non.	**Dieu veut que chacun soit aussi riche que possible.** Il veut que nous profitions de la vie et que nous soyons une bénédiction pour les autres. Un mode de vie opulent est donc acceptable. Si nous croyons cela et sacrifions notre argent à l'Église, cela se réalisera.	Dieu veut nous donner d'importantes ressources financières. Il veut que nous disposions de ressources financières abondantes afin de faire avancer le royaume de Dieu. **Mais nous devrions vivre très simplement**, comme Jésus, ce qui signifie être toujours prêts à tout sacrifier et à vivre par la foi.

Les CHRÉTIENS seront-ils JUGÉS au Jour du Jugement ?		
Non. Aucun chrétien ne comparaîtra même devant le Trône du Jugement, puisque nous avons déjà été jugés à la croix et qu'il n'y a plus de condamnation pour nous en Christ.	**Oui, mais comme une formalité. Tous les chrétiens se tiendront devant le Juge, mais ce ne sera** qu'une formalité rapide, puisque l'issue favorable a déjà été décidée d'avance.	**Oui, réellement. Tous les chrétiens seront** jugés pour tout ce qu'ils ont fait dans cette vie et seront récompensés en conséquence ; certains seront même condamnés.

L'ENLÈVEMENT DE L'ÉGLISE	
Deux venues. Jésus reviendra deux fois: d'abord pour enlever les croyants au ciel pendant quelques années, tandis que le monde continue son cours — c'est l'enlèvement — puis une seconde fois pour poser Ses pieds sur la terre.	**Une seule venue. Jésus ne reviendra** qu'une seule fois, et cela coïncidera également avec la fin de ce monde.

LA VIE APRÈS LA MORT	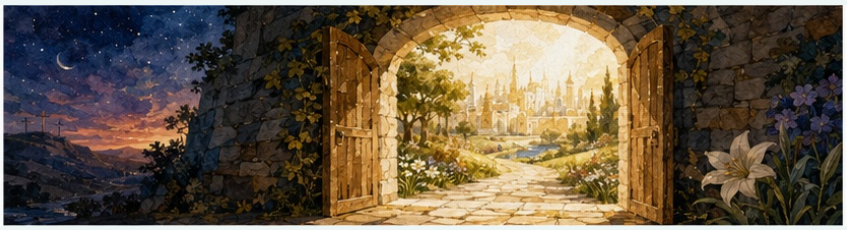	
Sommeil de l'âme. **Après la mort, toutes les âmes vont dans un lieu intermédiaire où elles « dorment »**. Elles sont retirées du temps et de l'espace et demeurent dans un état d'inconscience jusqu'à la résurrection de leur corps au Jour du Jugement.	**Paradis ou enfer immédiatement. Après la mort, les âmes vont directement** au paradis ou en enfer. Cette réalité est brièvement interrompue par le Jour du Jugement, puis elle se poursuit pour l'éternité. Certaines variantes de cette position enseignent que les justes ne sont pas encore pleinement au ciel, mais se trouvent dans une sorte d'antichambre, lieu de préparation ou de purification, jusqu'à ce que la plénitude du ciel soit révélée après le Jour du Jugement.	**Shéol / Hadès. Tous les morts vont dans un lieu appelé Shéol en hébreu, ou** Hadès en grec. À l'intérieur de ce lieu se trouvent deux parties complètement séparées l'une de l'autre. L'une est réservée aux justes et s'appelle le Paradis ou le sein d'Abraham. L'autre est un lieu de tourment appelé la Géhenne, ou l'enfer en français. Les justes sont pleinement conscients de leur bonheur, tout comme les injustes le sont de leur souffrance. C'est d'ailleurs pour cette raison que certains injustes cherchent à entrer en contact avec le monde des vivants, ce qui explique l'existence des médiums et des activités démoniaques. Les deux groupes « attendent » le Jour du Jugement, lorsque leur destinée finale sera définitivement établie.

LES CINQ MINISTÈRES	
Définitions libres. Les cinq ministères n'ont pas vraiment de définitions ni d'exigences bibliques claires ; ils pourraient même avoir une signification symbolique. Leur définition n'a donc pas une grande importance, et chaque dénomination est libre d'établir ses propres définitions et conditions.	**Qualifications bibliques précises. Les cinq ministères — six si l'on ajoute le rôle des diacres — ont des qualifications et des conditions bibliques très** claires et précises. Nous ne sommes pas libres de leur donner nos propres définitions. Le Nouveau Testament nous avertit d'identifier et de rejeter les faux apôtres, les faux enseignants et les faux prophètes, et il définit clairement ce que sont les pasteurs, les diacres et les évangélistes.

PUNITION DES INJUSTES		
Tous ou presque tous seront sauvés Universalisme chrétien, unitarisme, considérés comme hérétiques par la plupart. Selon le swedenborgisme, immédiatement après la mort, chaque être humain conserve encore la liberté de choisir entre le ciel et l'enfer. Cependant, dans tous les cas, il choisira ce qu'il aime, ce qu'il craint et ce qui l'attire. Le swedenborgisme est considéré par la plupart comme à la limite de ce qui est biblique.	**Les injustes seront tourmentés éternellement en enfer** Après le Jour du Jugement — ou immédiatement après la mort, selon certains — les injustes sont jetés en enfer ou dans le lac de feu, où ils sont tourmentés pour l'éternité, car l'âme humaine est immortelle. Ils sont pleinement conscients de leur souffrance. (Vision classique de l'enfer)	**Les injustes seront détruits et cesseront d'exister** Immédiatement après la mort, les injustes souffrent pendant ce qui leur semble être très longtemps dans un lieu de tourments. Mais ensuite, au Jour du Jugement, ils sont jetés dans le lac de feu afin d'être détruits et de cesser d'exister. La vie éternelle ne leur est pas accordée ; ils périssent, car l'âme humaine n'est pas immortelle. Si le jugement, le feu et la fumée de ce lac sont décrits comme éternels, c'est parce que le Diable et ses anges — et eux seuls — y sont tourmentés pour l'éternité. (Annihilationnisme)

Les FEMMES peuvent-elles diriger un groupe d'hommes ou même être PASTEURS ?		
Jamais. Elles ne peuvent jamais diriger un groupe dans lequel des hommes sont présents. Par conséquent, elles ne peuvent jamais être pasteurs d'une église.	**Oui, pleinement. Elles peuvent diriger n'importe quel groupe mixte d'hommes et de femmes.** Par conséquent, elles peuvent être pasteurs de toute une église.	**Oui, sous l'autorité d'hommes. Elles peuvent diriger des groupes mixtes, mais uniquement sous** l'autorité d'autres hommes ou de leur mari. C'est comparable à un homme et une femme qui dirigent ensemble une famille : la femme peut conseiller et influencer, mais les hommes conservent toujours l'autorité finale. Elles peuvent donc être codirigeantes, mais seulement sous la direction d'hommes.

Les FEMMES peuvent-elles ENSEIGNER des hommes ?		
Jamais. Les femmes ne peuvent jamais enseigner des hommes, mais elles peuvent enseigner des enfants et de jeunes garçons.	**Oui, sans restriction. Les femmes peuvent** enseigner n'importe quels hommes, dans n'importe quel contexte et sous la forme qu'elles souhaitent.	**Oui, mais sans prendre autorité sur eux. Les femmes peuvent enseigner des hommes, mais sans** prendre autorité sur eux. L'Église primitive avait des femmes qui prophétisaient, ce qui constitue une forme indirecte d'enseignement ; toutefois, elles ne devraient jamais le faire avec une attitude qui cherche à les contrôler ou à leur dire ce qu'ils doivent faire.

Qui peut être appelé PASTEUR ?	
Définition large. Toute personne qui aime sincèrement Dieu, possède une solide connaissance de la Bible, un bon caractère et dirige une église peut être appelée pasteur. Cela inclut les personnes non mariées ainsi que les femmes.	**Qualifications de 1 Timothée 3 et Tite 1. Seuls ceux qui remplissent TOUTES les conditions données dans 1 Timothée 3 et Tite** 1 peuvent être appelés pasteurs. Les termes bergers, évêques et surveillants désignent tous la même fonction. Par conséquent, les pasteurs sont uniquement des hommes qui n'ont pas divorcé en tant que chrétiens, qui sont irréprochables, non autoritaires, qui jouissent d'une bonne réputation auprès des non-croyants, dont les enfants adultes croient et les respectent, etc. Ces conditions bibliques disqualifient beaucoup de personnes que l'on appelle pasteurs aujourd'hui.

Les ÉGLISES peuvent-elles S'ORGANISER comme elles le souhaitent ?	
Oui. Les églises sont entièrement libres de s'organiser comme elles le souhaitent, car la Bible ne donne aucun modèle organisationnel précis. Elles peuvent avoir un seul pasteur à la tête d'une église locale, ou un pasteur principal accompagné d'autres pasteurs. Elles peuvent avoir un ou plusieurs pasteurs avec, en parallèle, un groupe de personnes appelées anciens. Elles peuvent aussi adopter n'importe quelle forme de hiérarchie au-dessus de l'église locale, généralement avec un dirigeant principal ou un évêque placé au-dessus des différents responsables. Certaines dénominations n'ont pas de hiérarchie, mais peuvent avoir des conseils ou des surintendants qui visitent les églises locales.	**Non, elles doivent suivre le modèle du Nouveau Testament. Les églises doivent suivre** exactement le modèle du Nouveau Testament : chaque église locale est dirigée par un groupe de pasteurs qui exercent tous leur responsabilité sur un pied d'égalité ; dans le Nouveau Testament, ils sont appelés bergers ou anciens. Ce groupe est soutenu par des diacres et peut recevoir l'influence de prophètes itinérants ou locaux. Les églises locales n'ont absolument aucune hiérarchie d'autorité au-dessus d'elles, mais seulement l'influence à long terme des évangélistes qui les ont implantées. Elles peuvent aussi recevoir temporairement l'influence de prophètes et d'enseignants itinérants.

L'ÉGLISE A-T-ELLE REMPLACÉ ISRAËL ?	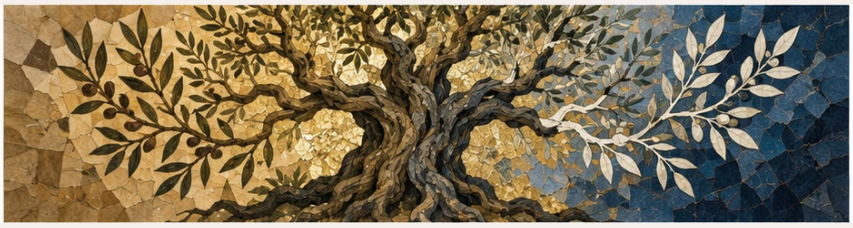
Oui. Israël a été entièrement remplacé par l'Église lorsque la majorité des Juifs ont rejeté Jésus. Désormais, Dieu agit uniquement par l'intermédiaire de l'Église, et Israël n'est qu'une nation parmi d'autres qui a besoin du salut. Tout ce que Dieu fait est destiné à Son Église ; Il n'a aucun plan distinct pour Israël.	**Non. Dieu n'a jamais rejeté Israël.** En fait, lorsqu'un Juif croit en Jésus, il accomplit pleinement la loi mosaïque, l'Alliance et toutes ses traditions juives. C'est pourquoi Dieu a un plan stratégique pour restaurer pleinement Israël en tant que nation sur sa propre terre. Son objectif est de sauver Israël, puis de l'utiliser pour enrichir l'Église et racheter le monde entier.

Devons-nous SUIVRE LES FÊTES JUIVES ?		
Non. Nous n'avons ni besoin ni obligation de célébrer les fêtes bibliques, particulièrement si nous ne sommes pas Juifs.		**Oui, sans juger les autres. Nous devrions chercher à célébrer toutes** les fêtes bibliques, particulièrement si nous sommes Juifs, tout en évitant de juger les autres.

Devons-nous GARDER LE SHABBAT ?		
Oui / dimanche comme sabbat. OUI. Il est obligatoire pour tous les êtres humains, à toutes les époques, et n'a jamais été abrogé. Ne pas le garder est un péché. Adventistes et groupes sabbatariens. Une autre position considère que le shabbat a été remplacé par le dimanche, qui devrait être observé de la même manière et dans le même esprit que le shabbat du samedi. Beaucoup de chrétiens réformés, presbytériens, baptistes réformés, etc.	**Non. Il a été aboli et** spiritualisé. Les chrétiens ne sont donc plus obligés de garder un jour particulier sous quelque forme que ce soit. Seul demeure le principe du repos physique et mental.	**Oui et non**. **Il est bon et important, et il n'a pas été aboli**. L'Église primitive le gardait ; personne ne devrait donc être jugé parce qu'il le pratique. D'un autre côté, si quelqu'un considère les autres jours comme tout aussi importants et ne garde pas le shabbat, il est libre de le faire et ne devrait pas être jugé non plus.

Devons-nous CÉLÉBRER Noël, Pâques et d'autres FÊTES NON JUIVES ?		
Non. Nous ne devrions célébrer aucune de ces fêtes, car la plupart ont des origines païennes.		**Oui, nous sommes libres. Nous sommes libres de célébrer celles que nous voulons et de leur donner la signification spirituelle que nous souhaitons.**

Peut-on boire de l'ALCOOL ?	
Non. Boire n'importe quelle sorte d'alcool, quelle qu'en soit la quantité, est toujours un péché. Même si certains ne considèrent pas cela comme un péché en soi, nous devrions au moins nous en abstenir, car cela donne un très mauvais exemple aux autres.	**Oui, avec certaines limites. Boire de l'alcool n'est jamais un péché** en soi ; ce sont l'ivresse et toute forme de dépendance qui le sont. Toutefois, si un autre croyant a un problème avec l'alcool, nous ne devrions pas le tenter en buvant en sa présence.

La controverse du « FILIOQUE »		
L'Esprit procède du Père. Le Saint-Esprit procède du Père (Jean 15:26). La plupart des Églises orthodoxes orientales.	**L'Esprit procède du Père ET du Fils.** **Filio = fils ;** **que = et.** Cette position s'appuie sur le fait que l'Esprit est envoyé par Christ et que Paul L'appelle « l'Esprit du Christ ». L'Église catholique et la plupart des Églises protestantes.	**Le problème serait surtout une question de formulation. D'autres pensent que la** formulation a créé une controverse inutile. Si le mot « procède » signifie que l'Esprit procède du Père par le Fils, les deux camps peuvent alors être satisfaits. Autrement dit, si le dogme n'implique pas que le Fils soit la cause de l'Esprit, il n'y a pas de problème.

PÉCHÉ ORIGINEL	
Culpabilité et nature pécheresse héréditaires. Tous les êtres humains héritent non seulement de la culpabilité d'Adam, mais se trouvent dans un état de péché dès le moment de leur conception.	**Responsabilité personnelle. Chaque être humain n'est coupable que de ses propres péchés,** et non de celui d'Adam. Oui, sa transgression nous a apporté la mort et la possibilité de pécher, mais pas une culpabilité collective ni l'incapacité de faire quoi que ce soit de juste. En réalité, les nourrissons naissent purs et innocents, jusqu'à ce qu'ils soient progressivement influencés par le monde pécheur qui les entoure.

PRÉDESTINATION	
Calvinisme Dieu a prédestiné certains d'entre nous à être sauvés et d'autres à être perdus.	**Arminianisme et théisme ouvert** Dieu nous a tous prédestinés à une issue bonne ou mauvaise, mais cette issue dépend entièrement de ce que nous choisissons librement.

Un CHRÉTIEN peut-il être sous le contrôle de DÉMONS ?	
Non. Les chrétiens ne peuvent jamais avoir de démons en eux ni même être sous leur contrôle, parce que le Saint-Esprit habite en eux.	**Oui. Les chrétiens peuvent être sous l'influence, voire sous le contrôle de démons,** s'ils choisissent des pensées et des péchés qui ouvrent la porte aux démons.

UN CHRÉTIEN PEUT-IL DIVORCER ?	
Seulement en cas d'adultère. Un chrétien ne peut divorcer que si l'autre conjoint a commis l'adultère. Tous les autres cas sont inacceptables.	**Dans d'autres situations également. Un chrétien peut divorcer non seulement en cas d'adultère, mais aussi si l'autre conjoint part et refuse catégoriquement d'assumer ses devoirs** conjugaux. Si l'autre personne représente un danger physique pour la famille, la séparation et éventuellement le divorce sont également permis.

UN CHRÉTIEN DIVORCÉ PEUT-IL SE REMARIER ?	
Non. Un chrétien divorcé ne peut jamais se remarier. S'il le fait, il commet un adultère.	**Oui, dans certaines circonstances. Un chrétien peut se remarier s'il n'est pas celui qui a** causé le divorce, ou s'il était disposé à se soumettre pleinement à l'aide des responsables de l'église, mais que l'autre conjoint a refusé.

LES CHRÉTIENS PEUVENT-ILS ÉPOUSER DES NON-CROYANTS ?	
Non. Un chrétien ne devrait jamais épouser un non-croyant.	**Oui, mais avec des conséquences. Un chrétien est libre d'épouser n'importe** quel non-croyant, mais cela a des conséquences.

Le BAPTÊME est-il nécessaire au SALUT ?	
Non Le baptême n'est pas nécessaire au salut, car il peut être considéré comme une œuvre et ne peut donc pas sauver. Seule la foi est requise, ainsi que, dans une certaine mesure, la repentance.	**Il fait partie du processus du salut** Le baptême, en lui-même, ne sauve pas, puisque seule la foi sauve. Mais la foi s'exprime par la repentance et le baptême ; ces éléments font donc partie du plan global du salut. Autrement dit, la foi, la repentance et le baptême sont tous nécessaires au salut.

QUAND sommes-nous SAUVÉS ?	
Dès que nous croyons. Nous sommes sauvés dès que nous croyons, ce qui se produit généralement lorsque nous invitons Jésus dans notre cœur ou faisons la prière du pécheur.	**La foi doit être suivie de la repentance et du baptême. Nous sommes sauvés dès que nous croyons en Jésus, mais ce processus doit être achevé par une repentance sincère et par le baptême** d'eau. Autrement dit, il s'agit d'un processus en trois étapes, et non d'une seule.

LE SALUT EST-IL POSSIBLE pour ceux qui n'ont JAMAIS ENTENDU L'ÉVANGILE ?

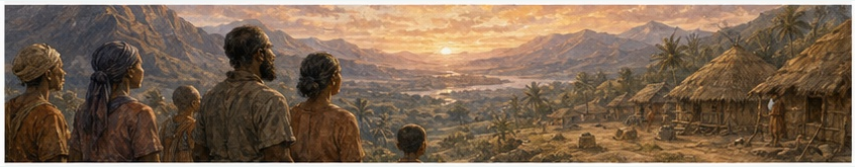

Non. Si quelqu'un n'a jamais entendu la Bonne Nouvelle dans ce monde, cette personne sera automatiquement perdue. Il n'existe aucune autre possibilité.

Une possibilité après la mort. Si Jésus est allé dans le Shéol, le lieu où se retrouvent tous les morts, et s'Il y a annoncé la Bonne Nouvelle à ceux qui ne l'avaient jamais entendue, pourquoi cette même possibilité ne continuerait-elle pas d'exister aujourd'hui juste après la mort ?

Cela ne signifie pas que ceux qui l'entendront seront automatiquement sauvés ; cela signifie seulement qu'ils auront la possibilité de choisir.

En revanche, ceux qui ont déjà reçu ce choix sur terre et l'ont refusé n'en recevront pas un autre.

POUVONS-NOUS PERDRE NOTRE SALUT ?



Non. Notre salut est éternellement assuré ; nous ne pouvons jamais le perdre. Si quelqu'un renie Christ, c'est que cette personne n'était jamais réellement née de nouveau.

Oui. Nous pouvons perdre notre salut si nous rejetons consciemment Christ, cessons de vivre comme des chrétiens et mourons sans nous repentir. Autrement dit, nous ne perdons pas notre salut simplement parce que nous avons passé une mauvaise journée !

LES CHRÉTIENS PEUVENT-ILS ÊTRE MAUDITS ?



Oui. Certains chrétiens peuvent être sous l'effet de malédictions inconnues. Si nous cherchons Dieu sincèrement, Il nous montrera qui nous a maudits, quand et comment, puis comment prier afin de briser ces malédictions.

Non. Les malédictions ne peuvent avoir aucun pouvoir sur nous si nous croyons que Christ a pris sur Lui toutes nos malédictions à la croix, et si nous nous repentons en renonçant aux péchés qui les activent. C'est pourquoi l'idée de « briser les malédictions » est totalement absente du Nouveau Testament.

Le BAPTÊME DU SAINT-ESPRIT est-il pour TOUS ?	
Non. Si « être baptisé dans l'Esprit » équivaut à devenir chrétien, alors, dans ce sens, il est pour tous. Mais s'il s'agit d'une expérience distincte de notre conversion, elle ne concerne que quelques chrétiens particuliers et ne devrait pas être attendue de tous.	**Oui.** Il s'agit d'une expérience distincte de la conversion et elle devrait être attendue de tous les chrétiens. Elle est généralement reçue en la recherchant directement dans la prière ; elle peut venir lorsque d'autres prient pour nous, et parfois elle survient de manière inattendue. Elle peut se produire avant notre conversion, mais elle arrive généralement après.

Les LANGUES sont-elles requises pour TOUS LES CROYANTS ?	
Oui. Tous les chrétiens sont censés parler en langues, particulièrement s'ils ont été baptisés dans le Saint-Esprit. C'est un puissant moyen de s'édifier soi-même et un signe que l'on est rempli du Saint-Esprit.	**Non.** Tous les chrétiens ne sont pas censés parler en langues, pas plus que tous ne sont censés guérir ou prophétiser. Mais, comme tous les dons, ce don peut être recherché et reçu, et, comme tous les dons, il peut contribuer à l'édification personnelle. Il accompagne souvent le baptême du Saint-Esprit ou de puissantes expériences dans le Saint-Esprit.

QUAND et QUI peut prendre la CÈNE DU SEIGNEUR ?	
Il faut s'en abstenir si l'on se sent indigne. **Nous ne devrions jamais la prendre si nous savons que nous avons fait quelque chose de répréhensible** ou si nous nous sentons indignes. Autrement dit, le but principal de ce repas est de nous aider à nous examiner nous-mêmes et à évaluer notre propre sainteté. **Par conséquent, les enfants et les non-croyants ne devraient pas la prendre**.	Nous pouvons toujours la prendre. **Nous pouvons toujours la prendre, peu importe à quel point nous nous sentons impurs**. La seule exception est lorsqu'un conflit avec un autre chrétien n'est pas résolu. Dans ce cas, nous devrions d'abord nous réconcilier avec cette personne, puis seulement prendre la Cène. Dans tous les autres cas, nous pouvons toujours la prendre, car elle nous aide à ressentir combien Dieu nous aime, et non combien nous sommes impurs. **C'est pourquoi les enfants et les non-croyants peuvent la prendre**.

Sommes-nous libres d'ADORER DIEU COMME NOUS LE VOULONS ?	
Non, il n'existe qu'une certaine manière d'adorer Dieu, que ce soit sans instruments — a cappella —, avec certains instruments seulement, ou avec un style particulier de musique chrétienne jugée « appropriée » et convenable. Cela signifie que certains styles de musique présents dans le monde, comme le rock ou le rap, ne devraient jamais être utilisés dans l'Église, et que certains lieux devraient être évités.	**Oui. Nous sommes libres d'adorer Dieu dans absolument n'importe quel style de** musique et dans n'importe quel cadre architectural ou culturel de notre choix, car il n'existe ni lieu « juste » ni style unique de musique de louange. La seule exception concerne l'utilisation de paroles ayant de mauvaises connotations.

Les CHRÉTIENS devraient-ils servir dans l'ARMÉE ?	
Oui. Tuer n'est pas toujours mauvais, particulièrement lorsqu'il faut défendre sa propre famille ou des innocents. Les chrétiens peuvent donc servir dans l'armée dans le rôle de leur choix.	**La non-violence est préférable. Tuer est mauvais** dans la plupart des cas. La non-violence constitue une meilleure option. Si cela n'est pas possible, les croyants devraient rechercher des fonctions où ils n'auront pas à tuer directement quelqu'un, par exemple dans le service civil, les hôpitaux ou d'autres fonctions semblables.

Les CHRÉTIENS doivent-ils toujours SE SOUMETTRE AU GOUVERNEMENT ?	
Oui. Nous devrions toujours nous soumettre, même lorsque le gouvernement agit mal, sauf s'il nous oblige clairement à désobéir à Dieu, par exemple en nous interdisant d'aller à l'église ou en nous forçant à renier Dieu.	**Non. Nous ne sommes pas toujours obligés** de nous soumettre à un gouvernement qui agit mal, par exemple en payant des impôts à des politiciens corrompus ou en soutenant une guerre mauvaise.

La DÎME est-elle un COMMANDEMENT imposé à chaque chrétien aujourd'hui ?	
Oui. La dîme existait avant la Loi. Sous la loi de Moïse, TOUS les Juifs, sans exception, devaient donner 10 % de leurs revenus. Tous les Israélites avaient l'ordre de donner trois dîmes ; les chrétiens devraient donc imiter aujourd'hui ce même exemple de générosité. Nous ne sommes pas libres de donner ce que nous voulons. Si tous les Juifs le faisaient, il est évident que tous les chrétiens devraient faire la même chose aujourd'hui. En fait, ne pas le faire revient à désobéir à Dieu et à Le voler (Malachie 3).	**Non.** Avant la Loi, la dîme n'a été pratiquée que par quelques personnes, de manière ponctuelle et volontaire. Sous la Loi, SEULS les agriculteurs et les bergers devaient donner 10 % de leurs récoltes et de leurs animaux, et JAMAIS sous forme d'argent, sauf lorsqu'ils voyageaient loin. Tous les autres Israélites ne donnaient JAMAIS la dîme sur leurs revenus ; ils faisaient plutôt des offrandes volontaires occasionnelles. Les agriculteurs et les bergers donnaient au maximum 13 %. Leur première dîme était celle mentionnée ci-dessus. Leur deuxième dîme, la dîme des fêtes, n'était PAS destinée au Temple, mais servait à financer leur propre voyage à Jérusalem. Leur troisième dîme était destinée aux pauvres — celle dont parle Malachie — et n'était donnée que tous les trois ans, ce qui représentait seulement 3 % par an. Autrement dit : 10 % + 0 % + 3 % = 13 %. Il n'existe pas un seul commandement dans le Nouveau Testament ordonnant de donner la dîme. En fait, les deux seules fois où elle y est mentionnée, ce n'est pas de manière positive. Nous ne pouvons donc condamner personne : chacun est entièrement libre de donner ce qu'il choisit, avec joie et esprit de sacrifice, que ce soit 5 %, 10 %, 20 % ou même davantage.

Des LIEUX et des OBJETS peuvent-ils nous AFFECTER spirituellement ?	
Oui. Certains objets ou certains lieux peuvent t'influencer à ton insu et même attirer des malédictions sur toi. Tu dois prier sur tout afin de les purifier et, si nécessaire, les jeter ou les brûler.	**Non.** Seuls les objets ou les lieux ayant un lien spirituel ou émotionnel évident avec quelque chose de mauvais pour notre conscience devraient être retirés, par exemple des statues de Bouddha, des objets occultes, la bague d'un ancien partenaire, ou des lieux connus pour avoir servi à des rituels sataniques. Mais pour tout ce dont nous n'avons pas conscience, nous ne devrions jamais nous inquiéter, car rien ne peut nous influencer. Si c'était le cas, pratiquement tout dans ce monde pourrait cacher une malédiction ou une influence démoniaque. Autrement dit, seul ce que nous choisissons de croire peut nous influencer.

Les chrétiens doivent-ils prier contre des ESPRITS TERRITORIAUX ?	
Oui. Nous devrions identifier les territoires où certains esprits dominent — cartographie spirituelle — puis, après avoir défini leurs noms, prier contre eux. Cela peut se faire par des marches de louange, des marches de prière autour de certains périmètres ou des déclarations précises contre les puissances du mal dans certains lieux.	**Non.** Plus certains péchés dominent dans un lieu, plus la forteresse démoniaque particulière qui règne sur cette région est forte. Par conséquent, la SEULE stratégie biblique pour éliminer ces influences territoriales consiste à libérer les individus un par un. Cela se fait en priant pour que des portes s'ouvrent à la prédication de l'Évangile, puis en conduisant les personnes à la repentance et en chassant les démons. De plus, affronter des démons sans les chasser de leurs habitations humaines est non seulement totalement inutile, mais peut même être dangereux.

REPENTANCE PAR IDENTIFICATION	

Oui. Nous devrions identifier et confesser les péchés nationaux que certains groupes ont commis dans le passé et demander à Dieu pardon en leur nom.

Par exemple, des Japonais pourraient demander aux Chinois de leur pardonner ce que leurs ancêtres leur ont fait, ou des Américains blancs demander pardon pour ce qu'ils ont fait aux Indiens ou aux Noirs.

Nous ne devrions pas seulement le faire pour des choses du passé, mais aussi pour ce qui se produit dans le présent. Par exemple, pendant une guerre, un croyant russe pourrait dire à un groupe d'Ukrainiens : « S'il vous plaît, pardonnez-nous pour tout ce que nous, en tant que nation, faisons contre vous. »

Parallèlement, nous pouvons entreprendre des voyages de prière vers des lieux stratégiques, accompagnés d'une cartographie spirituelle. En faisant cela, nous pouvons supprimer un point d'appui de Satan et même annuler ce que l'on appelle des « malédictions générationnelles ».

Non. Il est contraire à la Bible de demander pardon à un groupe de personnes au nom d'un autre groupe qui ne s'est pas repenti et n'a manifesté aucune volonté de le faire.
Chaque individu est responsable de ses propres péchés, comme l'enseigne Ézéchiel 18. Autrement dit, nous ne sommes jamais responsables des péchés des autres et n'avons donc pas à demander pardon en leur nom. En fait, c'est psychologiquement insensé ! Imagine qu'un groupe de criminels ait assassiné mon voisin : irais-je voir sa femme pour lui demander de ME pardonner ? Ou imagine que Jésus ait dit sur la croix : « Père, pardonne-MOI, car ils ne savent pas ce qu'ils font » !

La seule exception où demander pardon est légitime est lorsque je représente collectivement un groupe entier de personnes qui sont TOUTES maintenant disposées à se repentir. C'est ce qu'ont fait Néhémie ou Daniel. Mais même dans ce cas, leur demande de pardon était adressée à Dieu, et non à un groupe de personnes.

Cette doctrine est trompeuse parce qu'elle confond le fait de pardonner à un groupe et le fait de demander pardon en son nom. Ce sont deux choses différentes. Par exemple, en tant que Juif, je peux pardonner à autant d'Allemands que je le souhaite. Mais si j'étais Allemand aujourd'hui, je ne pourrais pas représenter des Allemands du passé et demander ensuite aux Juifs de pardonner ce que ces Allemands ont fait à leurs ancêtres.

Dans le même esprit, aucune de nos prières ne peut jamais enlever les malédictions placées sur d'autres personnes. Seuls ceux qui en sont coupables peuvent les enlever par leur propre repentance.

22 DOCTRINES AUX INTERPRETATIONS DIVERGENTES

1) **Les guerres de conquête dans l'Ancien Testament** : Dieu les a-t-il pleinement approuvées, et si oui, que cela dit-il de Lui ? Ou bien, ne les souhaitait-Il pas, mais a-t-Il consenti à des compromis temporaires en vue de Ses plans ultérieurs, et si oui, que cela dit-il de Lui ? Existe-t-il un point médian entre ces deux perspectives ?

2) **Les règles sociales strictes de l'Ancien Testament** : (comme les peines capitales, le traitement des esclaves, etc.) Pourquoi Dieu les a-t-Il instituées et que cela révèle-t-il de Lui ? Ces lois témoignent-elles de Son caractère ou plutôt de Son intention de s'adapter progressivement à un contexte social qu'Il ne souhaitait pas initialement ?

3) **L'esclavage** : Le Nouveau Testament cautionnait-il pleinement ce concept, ou bien la soumission des esclaves était-elle encouragée uniquement dans le but de convertir leurs maîtres ?



4) **Aliments impurs (non casher) de l'Ancien Testament** : Devons-nous nous abstenir d'en consommer aujourd'hui, et si oui, pour quelles raisons ? Avons-nous la liberté de manger ce que nous souhaitons ? Si oui, pourquoi ? Existe-t-il des aliments que nous devrions éviter malgré la possibilité de consommer la plupart des autres ?

5) **Polygamie** : Toujours interdite dans le Nouveau Testament ? Si oui, quelles en sont les raisons ? Sinon, pourquoi ? Y a-t-il des exceptions, et si oui, lesquelles ?

6) **Contraception** : Est-elle permise par Dieu ? Si oui, pour quelles raisons ? Sinon, pourquoi ?

7) **Danse** : Constitue-t-elle un péché ? Si oui, pour quelles raisons ? Sinon, pourquoi ? Y a-t-il des exceptions ? Cela dépend-il du type de danse ?

8) **Fumer** : Est-ce un péché ? Si oui, pour quelles raisons ? Sinon, pourquoi ?

9) **Jeux d'argent et de hasard, jeux vidéo, Internet : est-ce pécheur ?** Si oui, pour quelles raisons ? Sinon, pourquoi ? Y a-t-il des exceptions ?

10) **Masturbation** : Est-ce un péché ? Si oui, pour quelles raisons ? Sinon, pourquoi ? Y a-t-il des exceptions ? Pourquoi un comportement aussi répandu dans le monde n'est-il même pas mentionné une seule fois dans la Bible ?

11) **Vêtements** : Qu'est-ce qui définit la modestie dans la tenue vestimentaire ? À quelle distance certaines parties du corps peuvent-elles être visibles, et d'autres non, et pourquoi ? Est-ce une question culturelle ? Cela s'applique-t-il également aux maillots de bain ? Certains vêtements sont-ils interdits aux femmes, et si oui, lesquels et pourquoi ? Certains vêtements sont-ils interdits aux hommes, et si oui, lesquels et pourquoi ?

12) **Les femmes se couvrent à l'Église** : Dans toutes les situations ? Pourquoi et comment devraient-elles le faire ? Et si non, pourquoi ?

13) **Laver les pieds des saints** : est-ce une obligation ? Si oui, pour quelles raisons ? Sinon, pourquoi pas ?

14) **Venir en aide aux nécessiteux et aux pauvres ?** Devons-nous garder l'anonymat en les aidant ? Devons-nous exiger qu'ils s'aident eux-mêmes selon nos conditions ? Devrions-nous toujours les aider ? Si oui pourquoi ? Si non pourquoi ? Exceptions ?

15) **Excommunication** : est-elle encore pertinente aujourd'hui ? Quelles sont les conditions bibliques et essentielles pour exclure quelqu'un ? Comment procéder ? Faire honte à quelqu'un est-il une motivation efficace et biblique ? Pourquoi ou pourquoi pas ?



16) **Couverture spirituelle** : quelle est sa portée biblique ? Jusqu'où doit aller la soumission ?

17) **Prophéties concernant Israël** : lesquelles sont littérales, lesquelles symboliques ? Lesquelles n'ont eu lieu qu'une seule fois, lesquelles se sont répétées ? Les prophéties peuvent-elles se répéter ?

18) **Origine du mal et de la souffrance** : quelles sont les différentes théories existantes et quelle est la vôtre ?

19) **Herméneutique :** quelles sont les différentes approches pour interpréter la Bible ? Par exemple, devons-nous nous taire là où la Bible est silencieuse, ou sommes-nous libres de nous exprimer ? Quels sont tes critères ? Y a-t-il des exceptions ?

20) **Nos animaux de compagnie au paradis** : certains pensent que les animaux n'ont pas d'âme et que nous ne les reverrons jamais. D'autres estiment que certains animaux ont une âme et que nous les retrouverons au ciel.

21) **Création, évolution,** ou un mélange des deux ?

22) **Aspects du salut** : quelles doctrines crois-tu ?

- Doctrine Christus Victor : Dieu a triomphé de toutes les puissances de Satan, de l'enfer et de la mort par la croix, rendant ainsi Son amour manifeste aux hommes.

- Doctrine de substitution pénale : Le Christ est mort à la place du pécheur, apaisant ainsi la colère de Dieu envers le péché.

- Doctrine de la rançon de Satan : Le Christ a payé une rançon pour nous libérer de l'emprise de Satan.

- Doctrine de l'influence morale : Dieu a donné un tel exemple d'amour qu'il nous inspire à vouloir nous transformer.

- Un mélange de ces doctrines ? Lesquelles ?

- Le salut se limite-t-il au pardon, ou englobe-t-il davantage ? Inclut-il la guérison, la délivrance des démons, la restauration de nos âmes et de nos relations ?

- Le salut comprend-il également la réception (ou même le baptême) du Saint-Esprit et la présence de Dieu vivant en nous ?

- Le salut est-il un acte unique ou un processus par lequel nous devenons progressivement plus semblables au Christ ? Ou est-ce un mélange des deux ?



2 – Discerne les grands enjeux contemporains à la lumière de la Bible

“De cette manière, nous ne serons plus de petits enfants ballottés comme des barques par les vagues et emportés çà et là par le vent de toutes sortes d’enseignements, à la merci d’hommes habiles à entraîner les autres dans l’erreur.”
(Éphésiens 4:14)



Ne sois pas un enfant immature qui est ballotté par toutes les théories non bibliques et absurdes de ce monde !

Nous regardons tous les chrétiens qui ont cru en Christ ces 2000 dernières années et nous nous demandons :

« Pourquoi leur a-t-il fallu autant de temps pour voir tous les maux de l’Église catholique et orthodoxe ?

Comment Martin Luther a-t-il pu être aussi aveugle dans sa haine des Juifs ?

Pourquoi les croyants ont-ils mis autant de temps à reconnaître le mal de l’esclavage ou du colonialisme ?

Pourquoi les lois bibliques concernant le traitement des femmes, des enfants ou même la santé et l’hygiène ont-elles mis autant de temps à être définitivement appliquées ? »

Et aujourd’hui, nous regardons tant de croyants et nous nous demandons :
« Pourquoi tant de gens refusent-ils d’étudier ce qui se passe autour d’eux à la lumière de la Bible ? Les générations futures vont-elles s’interroger sur notre ignorance et notre stupidité actuelles ? »

Certains croyants ont cette soi-disant attitude spirituelle selon laquelle nous ne devrions pas trop nous soucier des problèmes de ce monde mais simplement convertir les gens. Mais cela soulève la question provocante suivante :

Si nous parvenions à convertir et à éduquer en profondeur la majorité des personnes qui nous entourent, à quoi ressemblerait notre monde après quelques années ?

Le monde serait-il meilleur, ou continuerait-il d'être le même chaos qu'aujourd'hui ?

Ne sommes-nous pas appelés à être la lumière du monde ? Lorsque le christianisme s'enracine dans une nation, ne devrait-il pas transformer en profondeur tous les aspects de la vie, ou ne faire que superposer une couche religieuse aux individus ?

C'est pourquoi il est essentiel d'aborder chaque événement de ce monde avec un regard chrétien. Ne laisse pas le monde dicter tes pensées et tes actions. Si tu ne prends pas le temps d'examiner avec diligence et constance chaque sujet qui t'entoure et de le confronter à la Bible, tu risques de suivre la majorité des gens autour de toi ! As-tu le courage de penser par toi-même ? Possèdes-tu l'humilité et la discipline intellectuelle nécessaires pour examiner les questions suivantes ?

<table>
<tr><th colspan="3">Les CHRÉTIENS devraient-ils s'impliquer dans la POLITIQUE ?</th></tr>
<tr><td>Non. L'Église et le monde sont deux royaumes distincts, et nous ne devrions pas nous impliquer en politique. C'est inutile car la plupart des masses sont ignorantes et les systèmes politiques sont souvent corrompus. De plus, cela pourrait être nuisible car le monde pourrait nous détester pour notre implication dans des gouvernements corrompus.</td><td>Oui. Nous devons nous engager activement et faire entendre notre voix en politique (marches, pétitions, soutien à certains politiciens, modification des lois, etc.) pour influencer la direction sociale et morale du pays (ou du moins freiner sa décadence).</td><td>Non et oui. Nous devons nous concentrer uniquement sur nos devoirs civiques, tout en enseignant dans nos églises des principes bibliques qui guident les chrétiens dans leurs choix politiques. Seuls les chrétiens se sentant appelés à la politique font exception.</td></tr>
<tr><th colspan="3">Les chrétiens doivent-ils être une VOIX morale dans la société ?</th></tr>
<tr><td>Non. Nous devrions éviter les propos négatifs et les jugements. Concentrons-nous plutôt sur la prédication de l'Évangile et le renforcement moral de nos églises, seule force capable de transformer la société durablement.</td><td>Oui. Nous devrions déployer tous nos efforts pour dénoncer et combattre le mal sous toutes ses formes, que ce soit par de grandes marches pacifiques, des manifestations non violentes, ou par le biais de toute forme d'information publique ou de publications.</td><td>Non et oui. Nous ne devrions jamais critiquer publiquement le gouvernement, la société ou tout individu impliqué dans des actes répréhensibles, car cela pourrait entraîner une intensification des persécutions et ternir la réputation de l'Église. Il est préférable de promouvoir activement la justice et les contributions positives de l'Église à la société, et d'infiltrer les sphères stratégiques influençant la société, notamment les domaines politique et juridique.</td></tr>
</table>

Les chrétiens doivent-ils améliorer le monde par l'AIDE HUMANITAIRE ?

Non. Notre mission n'est pas de transformer le monde physiquement, mais de prêcher l'Évangile. Ce n'est qu'en embrassant le christianisme que les incroyants peuvent véritablement améliorer le monde qui les entoure.	Oui. L'Évangile englobe toute amélioration physique et témoigne de la compassion. Par conséquent, nous devons toujours tendre la main à autrui, indépendamment de son ouverture à l'Évangile.	Non et oui. Nos ressources financières devraient prioritairement être allouées à aider les membres de notre église qui sont dans le besoin. Si des fonds excédentaires subsistent, ils pourraient être employés à des fins qui contribuent clairement à la conversion des non-croyants.

Le réchauffement climatique est-il le défi le plus pressant de notre époque ?

Non. Le changement climatique n'est pas soutenu par la science, car l'histoire a connu des périodes de réchauffement et de refroidissement climatiques sans corrélations évidentes.	Oui. Le réchauffement climatique met en lumière un problème de pollution majeur, mais ce n'est que la partie visible de l'iceberg. Le véritable problème réside dans l'ampleur de notre pollution, qui touche tous les aspects de notre environnement. Limiter les émissions est inutile si nous n'avons plus de forêts, de poissons ni d'eau potable. Attaquons-nous aux causes profondes plutôt qu'aux symptômes !

Le socialisme, le capitalisme, ou un mélange des deux ?

Certains croyants défendent un gouvernement capitaliste minimaliste, où l'État intervient le moins possible. L'idée est que chacun prenne en charge ses propres affaires et que la plupart des institutions soient privatisées.	Certains préconisent un système gouvernemental qui fusionne des éléments de « capitalisme biblique » et de « socialisme biblique ». Le capitalisme biblique met l'accent sur la récompense du travail acharné. Il suggère que les riches ne devraient pas être excessivement taxés, car cela pourrait favoriser la corruption et réduire les incitations à gagner davantage. Au lieu de cela, il préconise de réinventer des moyens créatifs et déductibles d'impôts pour encourager les dons aux associations caritatives privées, non seulement de la part des riches, mais aussi des moins fortunés. Le socialisme biblique, quant à lui, souligne l'importance d'aider les pauvres tout en condamnant fermement la paresse. Il préconise d'éviter toute forme d'aide sociale envers les personnes qui refusent de travailler et d'assumer leurs responsabilités, car cela pourrait engendrer dépendance et perpétuer la pauvreté. Idéalement, cette aide devrait être fournie par des associations caritatives

D'autres croyants, en revanche, prônent un gouvernement socialiste interventionniste, axé sur l'aide aux plus démunis et la taxation des plus aisés.	privées, considérées comme plus responsables (à l'exception des allocations chômage et de la retraite). Par conséquent, tout gouvernement socialiste qui vient en aide aux pauvres est acceptable tant qu'il ne porte pas atteinte aux libertés individuelles et religieuses, et qu'il défend les responsabilités personnelles et les droits de propriété privée. Cependant, tout socialisme qui conduit à une concentration excessive du pouvoir entre les mains de l'État est considéré comme dangereux.



1. Sujets essentiels à examiner



- **Guerres :** Quand sont-elles nécessaires et justifiées ? Quand ne le sont-elles pas ? Quand pouvons-nous rester neutres et quand ne le pouvons-nous pas ? Quelles sont les meilleures stratégies pour les prévenir ? Comment définissons-nous le meurtre et le vol dans le contexte d'un conflit armé entre nations, notamment lorsqu'un pays envahit et annexe les terres d'un autre ?

- **Irrédentisme** : Sous quelles conditions une nation peut-elle légitimement revendiquer la restitution de territoires perdus ? Quelles sont les exceptions à ce principe ?

- **Contrôle des armes à feu** : Faut-il imposer des restrictions strictes ou laisser la liberté totale ? Si des exceptions existent, quelles sont-elles ?

- **Systèmes pénitentiaires** : Quels sont les modèles les plus efficaces et ceux qui sont les plus destructeurs pour la société ?

- **Racisme** : Comment définit-on le racisme et à quel moment se manifeste-t-il ? Existe-t-il des situations où la couleur de peau est plus importante que le caractère d'une personne ?

- **Palestiniens** : Peut-on identifier tous les mensonges de la propagande palestinienne ? Quelle est la solution la plus humaine et biblique pour le peuple palestinien ? Une annexion progressive et totale à l'État israélien ? Une solution à deux États ? Une aide financière conséquente facilitant l'émigration ? Un mélange de ces différentes approches ?

- **Postmodernisme** : Quels sont les principaux arguments fallacieux du postmodernisme ? Existe-t-il des aspects positifs qui pourraient être utilisés pour promouvoir le christianisme ?

- **Banques** : Quels sont les aspects positifs, négatifs et inacceptables du système bancaire ? Existe-t-il un taux d'intérêt équitable ? Existe-t-il des alternatives bibliques plus justes aux banques traditionnelles ?

- **Prêts et dettes** : Les dettes sont-elles toujours condamnées ? Quand est-il acceptable de contracter des dettes et quand ne l'est-il pas ? Quand prêter avec intérêts est-il contraire aux enseignements bibliques et quand ne l'est-il pas ? Cela dépend-il du profil du prêteur et de l'emprunteur ? Comment lutter contre le fléau des dettes ? Les chrétiens peuvent-ils emprunter de l'argent au sein de leur église ?

- **Concentration des richesses** : S'agit-il d'un problème moral et psychologique ou d'un problème social et économique (ou parfois racial) ? Ou d'une combinaison de ces facteurs ? Est-il moralement acceptable qu'une minorité détienne une part disproportionnée de la richesse nationale ? Dans ce cas, est-ce acceptable ? Si ce n'est pas le cas, comment y remédier ? Dans quelles situations est-il préjudiciable d'éliminer une élite ou des individus fortunés ?

- **Surpopulation et sous-population** : Quels sont les points de vue bibliques et scientifiques sur ces questions ? Quelles actions devons-nous entreprendre ?



- **Viande** : Dans quelles situations la consommation de viande est-elle condamnée ? Quand est-elle acceptable ? Quels sont les avantages et les inconvénients du végétarisme ?

- **Cellules souches, clonage et modifications génétiques** (humaines et alimentaires) : Quels sont les aspects éthiques positifs et négatifs de ces technologies ?

- **Euthanasie et choisir le moment de sa mort** : Ces pratiques sont-elles toujours interdites ou peuvent-elles être justifiées dans certains cas ? Si oui, quelles sont les bases bibliques de ces exceptions ?

- **Surveillance numérique, microprocesseurs et biopuces** : Dans quels domaines leur utilisation doit-elle être limitée ? Dans quels domaines leur développement doit-il être encouragé ? Quels sont les limites de ces technologies ?

- **Intelligence artificielle** : Quel est le niveau de dangerosité de l'intelligence artificielle ? À quel point doit-elle s'intégrer à notre quotidien ? Devons-nous la programmer avec des valeurs chrétiennes afin qu'elle puisse servir les croyants et les églises ? Si oui, quelles valeurs devons-nous lui inculquer ?

- **Nationalisme** : Un chrétien peut-il être nationaliste ? Quelle est la différence entre le patriotisme et le nationalisme ?

- **Nation chrétienne** : Le concept de nation chrétienne est-il conforme aux enseignements bibliques ? Quels sont les avantages potentiels et les principaux risques d'un tel projet ?

2. Sujets non négociables

- **Religion musulmane** :



-Pourquoi les musulmans ont-ils commis de nombreux génocides et assassiné des millions de personnes, bien plus que toute autre religion sur terre ? (En réalité, deux fois plus que tous les génocides de l'histoire réunis !)
-Que révèle cela sur la nature même de leur religion ?
-Pourquoi la plupart des pays musulmans sont-ils aujourd'hui confrontés à la violence, à la dictature et à la pauvreté ?
-Quels sont les principaux mensonges qu'il donne au monde occidental ?
-Quels sont ses plus grands dangers, et peuvent-ils être évités ? Si oui, comment ?
-Quels éléments peuvent servir de ponts entre l'Islam et le Christianisme ?
-Dans quels domaines de la société occidentale pouvons-nous coopérer avec les musulmans, et dans lesquels ne devrions-nous jamais faire de compromis ?

- **L'Église catholique et orthodoxe** : Quelles sont certaines de leurs doctrines que les chrétiens ne peuvent pas accepter et pourquoi ? (Par exemple, le salut par les bonnes œuvres, les prières des prêtres orthodoxes pour les morts, le culte de Marie, la vénération des icônes et les prières aux saints, l'infaillibilité du Pape, l'alliance de l'Église orthodoxe Russe avec le gouvernement et leur constante persécution des Protestants.)

- **Mormons et Témoins de Jéhovah** : Pourquoi leurs doctrines sont-elles hérétiques et pourquoi ne pouvons-nous pas considérer ces personnes comme chrétiennes ? (En particulier, leur vision du Christ et du salut.)

- **La place des LGBDQIA+** : Les questions morales entourant les personnes LGBDQIA+ sont claires d'un point de vue moral et biblique. La question c'est jusqu'où peut-on tolérer leur agressive influence ? Dans une société libre et démocratique, il est important de déterminer ce qui peut être accepté et ce qui doit être rejeté. Jusqu'où peut aller leur liberté ?

- **Théorie critique de la race, politique identitaire, intersectionnalité, mouvement de justice sociale critique, culture de l'annulation** Pourquoi ces théories sont-elles considérées comme moralement abominables et dangereuses pour la société ? Pourquoi les individus devraient-ils être jugés en fonction de leur caractère et de leur valeur humaine, plutôt qu'en fonction de leur statut social ou de leur couleur de peau ?



- **Avortement** : Quels sont les aspects moralement répréhensibles de l'avortement ? Y a-t-il des circonstances dans lesquelles l'avortement pourrait être justifié ? Quelles sont les véritables causes de l'avortement ? S'agit-il simplement d'un manque de respect pour la vie, ou de problèmes plus profonds ? Si oui, lesquels ? De plus, quelles sont les implications morales et les dangers pour la démocratie lorsque les cliniques d'avortement sont financées par le gouvernement ?

- **Les grands lobbys pharmaceutiques et agro-industriels** : Y a-t-il des aspects positifs à ces complexes ? Pourquoi existent-ils ? Qu'est-ce qui est préoccupant dans l'interdépendance entre la Big Pharma et les géants de l'agro-industrie ? Quels sont les pires méfaits qui leur sont imputés ? Comment pouvons-nous remédier à ces problèmes ?

- **Grandes entreprises alimentaires** : Quel est le rôle positif de certaines de ces entreprises, mais aussi quels sont les nombreux maux que la plupart d'entre elles perpétuent ?

3. Des enjeux absolument cruciaux pour la vie sur Terre

Ces trois enjeux suivants sont les plus cruciaux pour notre existence sur Terre, car ils déterminent la durée et la qualité de notre vie.



- **Notre santé :** Que devons-nous savoir et faire chaque jour pour vivre longtemps et en bonne santé ?

- **Notre environnement :** Que devons-nous savoir et faire pour restaurer, protéger et même embellir le monde physique dans lequel nous vivons ?

- **Notre gouvernement :** Que devons-nous savoir et faire pour éviter que des gouvernements autoritaires nous oppriment et mettent nos vies en danger ?

Notre santé

« Je prie pour que tu jouisses d'une bonne santé » (3 Jean 1:2)

> Rechercher la santé,
> c'est comme rechercher la sainteté :
>
> nous n'atteignons jamais
> la perfection,
>
> mais nous devons faire
> tous nos efforts
> pour nous en approcher.

Être énergique et vivre une vie longue et en bonne santé est bien préférable à la maladie et à une vie courte ! C'est pourquoi Satan s'efforce de nous tromper dans ce domaine, et malheureusement, il a largement réussi jusqu'à présent.

Il est vraiment déchirant que la majorité des chrétiens aujourd'hui ignorent ce qu'il faut pour vivre longtemps et en bonne santé ! Ils mangent et vivent comme tout le monde autour d'eux, et la plupart finissent par contracter un cancer, des maladies cardiaques, du diabète et bien d'autres maladies. La

tragédie dans tout cela, c'est qu'ils ne comprennent même pas pourquoi ! Toute cette souffrance pourrait être évitée ! Si seulement nous faisions tout notre possible pour devenir sages et disciplinés dans ce domaine ! Si seulement nous ne suivions pas le mode de vie de 99 % des gens autour de nous, mais avions le courage d'aller à contre-courant !

La santé est une priorité absolue pour Dieu. Il suffit d'ouvrir n'importe quel chapitre des Évangiles pour voir Jésus guérir quelqu'un ! L'apôtre Jean nous dit qu'il en a accompli des milliers ! Il aurait pu choisir bien d'autres moyens pour nous convaincre qu'il est le Messie, alors pourquoi a-t-il choisi de guérir des milliers de personnes ? Est-ce simplement une question de compassion, ou cela ne nous montre-t-il pas à quel point notre santé est importante pour Lui ?

En tant que croyants, nous devrions tous devenir experts dans ce domaine et attirer les incroyants par un mode de vie où nous menons une vie forte, longue et saine !

Notre environnement



Aimer Dieu implique de respecter Sa création, qu'Il qualifiait de « très bonne » (Genèse 1:31). Traiter notre planète comme une poubelle est contraire à cette vision. Sans une conviction profonde et engagée pour la protection de l'environnement, nous contribuons à la crise écologique actuelle.

En tant que chrétiens, nous devons nous former et sensibiliser nos enfants à l'importance de cette cause. Restaurer et protéger notre environnement doit se traduire par des gestes concrets au quotidien : consommation d'énergie responsable, réduction des déchets, compostage, utilisation des énergies renouvelables (solaire, éolienne, géothermique), agriculture et architecture biologiques, permaculture, etc.

Il est crucial de s'opposer activement à la pollution, que ce soit par des manifestations, des sit-in ou en soutenant des lois environnementales strictes. Satan cherche à détruire notre planète par la pollution de l'air et de l'eau, la dégradation des sols, la perte de biodiversité, la surpêche, l'épuisement des ressources, la prolifération des plastiques et des déchets dangereux, la déforestation et la destruction des habitats.

La protection de l'environnement doit être la priorité absolue de chaque nation. Négliger cette cause, c'est mettre en danger notre santé et celle des générations futures. Cacher nos responsabilités derrière la croyance en un contrôle divin est imprudent. Dieu nous appelle à être des gestionnaires responsables de notre planète, non des êtres égoïstes et irresponsables. Si nous aimons nos enfants et leurs descendants, nous devons leur laisser un monde plus propre et plus beau que celui que nous avons hérité.

Notre système politique

Reste vigilant face à toute forme de dictature !

Rien n'a été plus dangereux et plus désastreux, dans l'histoire de l'humanité, pour la vie et la liberté des êtres humains, que la concentration du pouvoir politique entre les mains d'un seul individu ou d'un petit groupe.

Au cours du siècle dernier, les gouvernements autoritaires et dictatoriaux ont causé plus de morts que toutes les guerres de l'histoire réunies !

Le totalitarisme a fait 297 millions de victimes, dépassant ainsi le bilan de la grippe espagnole et de la peste noire combinés. Dans presque tous les régimes dirigés par un ou quelques individus, on constate quatre faits historiques récurrents :

Systèmes totalitaires :

1. Ils ont déclenché des guerres contre d'autres nations.
2. Ils ont commis des génocides.
3. Ils ont subi des famines dévastatrices (55 millions de morts).
4. Ils ont massacré leur propre population (démocide). Au cours du siècle dernier, les démocides ont fait 242 millions de victimes, dépassant le nombre total de morts de toutes les guerres de l'histoire réunies.



Si l'on considère tous les régimes communistes, certaines puissances coloniales et une douzaine d'autres nations ayant assassiné au moins un million de leurs citoyens, un constat irréfutable et choquant émerge : dans la quasi-totalité des cas, ces atrocités se sont produites lorsque le pouvoir politique était concentré entre les mains d'une poignée d'individus.

En revanche, dans tous les pays démocratiques où le pouvoir est réparti, contrôlé et équilibré, quatre faits historiques remarquables se dessinent :

Systèmes démocratiques :

1. Ils n'ont jamais commis de génocide.
2. Ils n'ont jamais commis de démocide.
3. Ils n'ont jamais connu de famine.
4. Ils n'ont jamais attaqué d'autres démocraties.



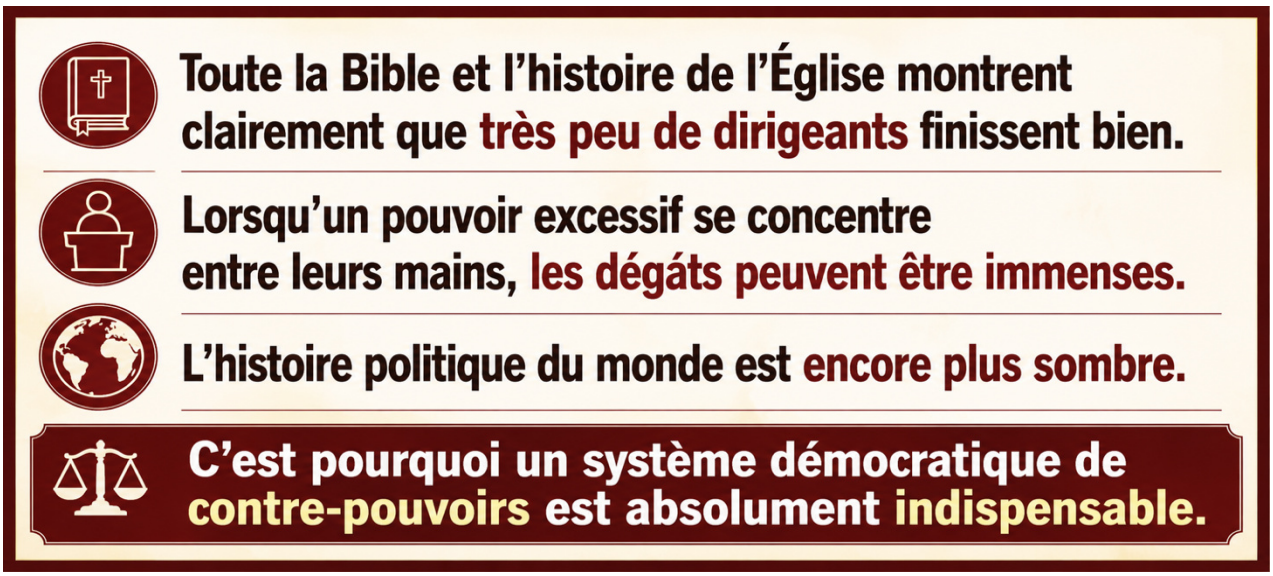

Satan s'efforcera de masquer le danger extrême des systèmes autoritaires, allant jusqu'à persuader certains chrétiens que les démocraties sont sans importance.

Pourtant, la Bible condamne fermement toute forme d'autorité qui est autocratique.

Dieu a réprimandé les Israélites pour avoir choisi une monarchie héréditaire et souvent oppressive, au lieu de conserver la confédération de juges nommés par Dieu. (« Je ne régnerai pas sur toi, ni mon fils ne te dominera. Le Seigneur régnera sur toi » Juges 8:23).



L'Église primitive était composée de congrégations autonomes avec une pluralité de dirigeants égaux, mais l'Église catholique romaine l'a transformée en une hiérarchie verticale avec un seul chef, entraînant des conséquences tragiques.

On peut dire autant des nombreuses églises protestantes actuelles où un seul pasteur, sans aucun contrôle, règne en maître. En religion comme en politique, un seul dirigeant incontrôlé est toujours dangereux et nuisible.

Certains chrétiens affirment qu'il ne faut avoir aucune conviction politique, parce que Jésus a enseigné à ses disciples de ne pas prendre les armes contre Rome et d'aimer leurs ennemis.

C'est vrai en ce qui concerne notre manière de combattre, mais ce n'est pas vrai en ce qui concerne notre manière de discerner le mal.

Nos armes sont celles de l'amour, mais cela ne nous empêche pas d'appeler clairement les choses par leur nom:

L'Apocalypse montre clairement que Dieu n'a rien de bon à dire de l'Empire romain, qualifié de Grande prostituée, Babylone et la Bête ! Contre cet empire maléfique, Dieu a réservé la vengeance et de terribles jugements ! Rien de bon ne peut jamais être dit des régimes autoritaires !



Que faire si nous constatons tous les signes avant-coureurs de l'arrivée de régimes oppressifs dans notre pays ?

- Si possible, interviens dès que possible par tous les moyens politiques à ta disposition, et en dernier recours, par des moyens pacifiques et non violents.

- Tant que c'est envisageable, fuis là où Dieu te guidera ! Jésus a conseillé aux chrétiens juifs de se réfugier dans un lieu sûr qu'il avait préparé pour eux lorsqu'ils verraient les signes de la destruction imminente des Romains (Matthieu 24:15-16). Fuir n'est donc pas de la lâcheté, mais l'obéissance au commandement divin de protéger sa vie, surtout si ta famille est concernée.

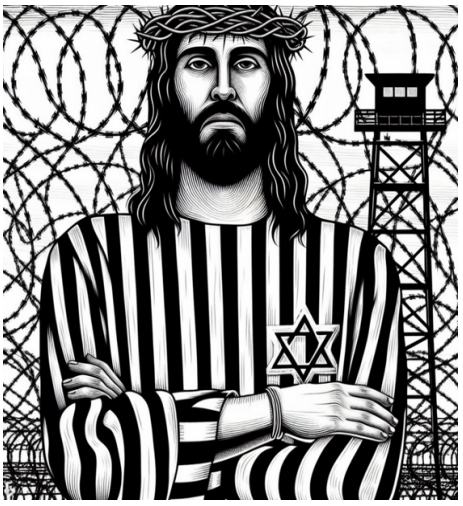

- Ne reste que si Dieu t'indique clairement que c'est nécessaire, car toi et ta famille risquez de souffrir et d'être tués (c'est pourquoi Paul a conseillé de rester célibataire en cas de terreur politique, 1 Cor. 7:26).

- Dans tous les cas, prie et exhorte les gens à la repentance immédiate, car lorsqu'ils vivront ces temps difficiles, ils se souviendront de tes avertissements prophétiques.

Quel pourrait être un système politique idéal aujourd'hui ?

- Dans la Bible, les rôles de roi, de prêtre et de prophète étaient distincts afin d'éviter la concentration du pouvoir entre les mains d'une seule personne. Ce principe de décentralisation reste pertinent aujourd'hui.

- Bien que les démocraties représentatives soient largement considérées comme le meilleur système politique actuel, elles présentent des fortes lacunes. Les politiciens élus peuvent prendre des décisions qui ne reflètent pas la volonté de la majorité, et la corruption, les lobbies et la centralisation peuvent facilement s'infiltrer.

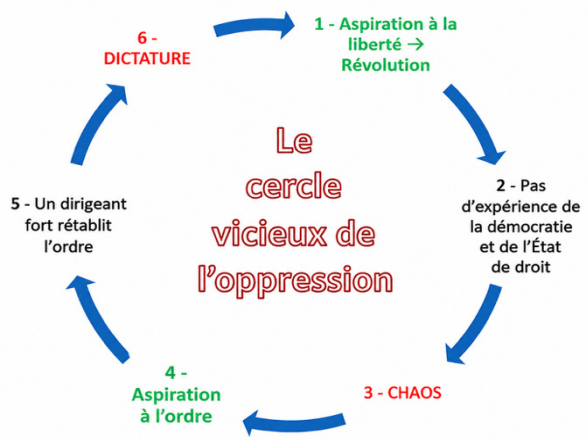

- La Bible offre des solutions aux divers problèmes de ce monde, et si nous examinons l'organisation de l'Église primitive on peut y trouver des principes comment une nation peut s'organiser politiquement :

    - Dans l'Église primitive, les dirigeants étaient directement élus par tous les membres de l'église locale, selon des critères bibliques précis, pratiquant ainsi une **démocratie directe** plutôt qu'une « démocratie déléguée ». Ce même modèle devrait être appliqué en politique.

    - Les pasteurs accusés d'avidité étaient inéligibles à l'élection, et très peu d'entre eux étaient rémunérés. Cela suggère que la majorité des **politiciens devraient être bénévoles** en ayant un travail de côté, et ceux qui travaillent pour le gouvernement avoir un **salaire modéré**

    - Les pasteurs travaillaient sur un pied d'égalité, sans qu'aucun ne soit supérieur à l'église locale. De même, il ne devrait **jamais avoir un seul dirigeant** ou une élite politique prenant des décisions pour tous, mais plutôt un groupe de dirigeants travaillant en consensus pour le bien du peuple.

    - L'Église primitive n'avait pas de hiérarchie centralisée, chaque église locale étant autonome. Par conséquent, un système politique devrait être **fortement décentralisé**, accordant une **réelle autonomie** aux régions locales.

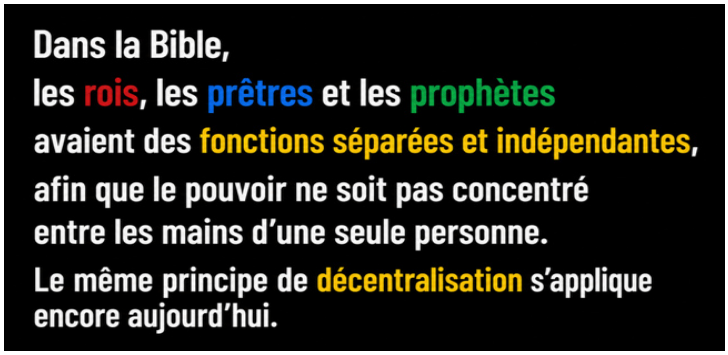

Le système suisse

La Suisse, en raison de sa forte diversité et de la volonté de chaque canton à préserver son autonomie, a adopté les quelques valeurs protestantes mentionnées ci-dessus. Cela a donné naissance à un système politique unique au monde, qui a les caractéristiques suivantes :

- Le peuple suisse n'a ni président ni Premier ministre exerçant une quelconque autorité personnelle sur les affaires intérieures et extérieures du pays.

- En effet, les suisses jouissent d'une démocratie directe, qui leur permet de se prononcer par votation, environ tous les trois mois, sur absolument toutes les questions qu'ils souhaitent voir améliorées dans leur pays.

- En d'autres termes, la corruption politique est impossible car aucune décision finale ne peut être contrôlée par les politiciens ou les lobbies : par la votation, le peuple garde toujours le dernier mot.

- Malgré l'existence d'un parlement bicaméral, les citoyens peuvent contester certaines lois, proposer des changements constitutionnels et forcer une votation nationale si suffisamment de signatures sont réunies.

- Contrairement à la plupart des démocraties où un parti gouverne pendant que les autres s'opposent, plusieurs grands partis dirigent ensemble la Suisse en permanence, ce qui oblige naturellement au compromis et au partage du pouvoir.

- Leur système fédéral est très décentralisé, accordant donc une grande autonomie à chaque canton et même à leurs nombreuses communes.

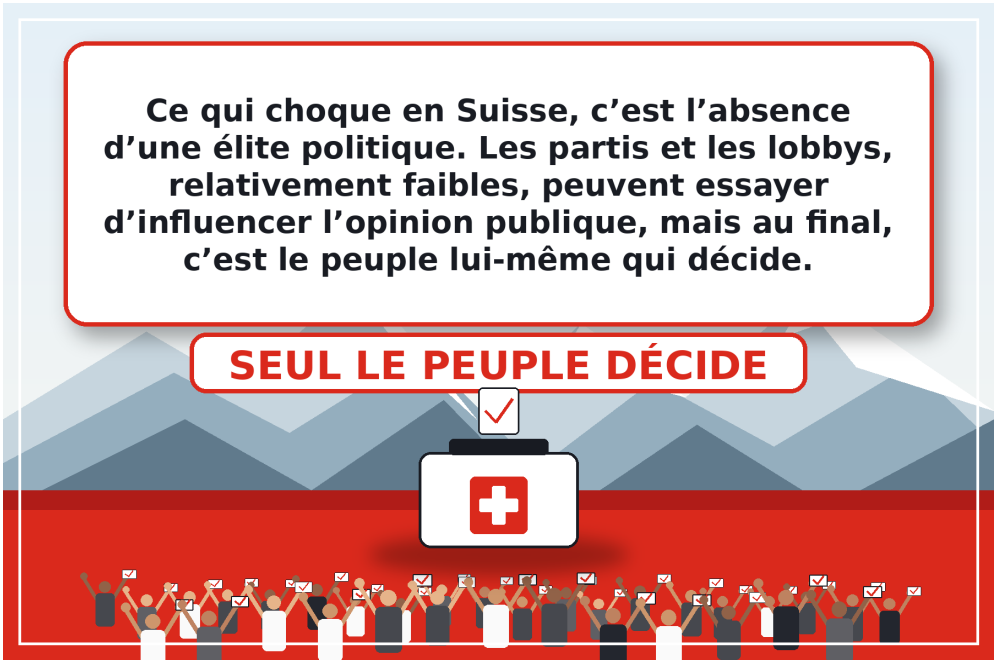

Pourquoi la plupart des pays du monde n'ont-ils pas imité le système suisse, alors qu'il est si efficace?

La réponse courte est :

Les gens sont soit ignorants, soit stupides. Deuxièmement, les politiciens qui veulent s'accrocher au pouvoir ne voudront jamais introduire le système suisse.

La réponse plus longue est :

Pour bâtir un système politique à la suisse, il faut deux choses en même temps :

1. Une culture civique solide

Toute nation qui possède les valeurs civiques du monde occidental, ainsi qu'un fondement moral façonné par certaines valeurs chrétiennes, a déjà une base possible pour ce modèle : responsabilité personnelle, respect de la loi, compromis, participation citoyenne et sens du bien commun. Mais dans les sociétés dominées par le tribalisme, la haine ou l'absence de consensus, cela est difficile, mais pas impossible. En effet, l'Église peut amener ces changements moraux en l'espace d'une génération.

2. Une vraie transformation des structures politiques

Imiter la Suisse c'est donner au peuple un pouvoir absolu sur l'ensemble des décisions politiques, par la démocratie directe, les référendums et une forte décentralisation. Dans un tel système, les partis sont limités, les lobbies ont très peu de prise, et les politiciens ne sont plus les maîtres du pays : ils deviennent essentiellement des serviteurs chargés d'appliquer la volonté du peuple. Un tel système rend impossible le contrôle du pays "par le haut", comme c'est malheureusement le cas dans toutes les démocraties représentatives classiques.



Pour que cela arrive, il faudrait qu'un chef d'État ou alors une majorité de responsables politiques dans un pays aient l'humilité de reconnaître : « La plupart des problèmes politiques que nous avons aujourd'hui viennent directement du système lui-même. Pourquoi ne pas le remplacer par le système suisse qui est infiniment meilleur ?

En théorie, ce miracle est tout à fait possible, mais en pratique, **l'orgueil et l'égoïsme de ces politiciens prennent toujours le dessus. En effet, la plupart de ceux qui sont au pouvoir préfèrent préserver leurs privilèges plutôt que de renoncer à leur pouvoir pour le bien du peuple.** ».

C'est là ou l'Église pourrait avoir un rôle réellement révolutionnaire. En effet, s'il y avait une majorité de politiciens chrétiens qui avaient la connaissance politique que je viens de présenter, alors une telle révolution pourrait être possible.

Nous ne pouvons jamais être politiquement neutres en tant que croyants : chaque pensée, chaque enseignement, finit toujours par avoir des implications politiques.

Exception : Dans certains pays, une transition vers une vraie démocratie ne peut pas commencer immédiatement par le peuple, parce qu'il n'y a jamais eu de fondement civique solide, ni d'expérience démocratique réelle.

Dans ce cas, il faut parfois un responsable politique très fort, presque dictatorial, mais seulement pour une période temporaire, afin de remettre de l'ordre, stabiliser le pays, commencer une transition démocratique, puis rendre progressivement le pouvoir au peuple.

Par exemple, Poutine avait d'abord joué ce rôle dictatorial mais obligatoire : il avait sorti la Russie du chaos des années 1990, stabilisé le pays et donné l'impression qu'une transition démocratique était possible. Mais finalement, il a gardé le pouvoir pour lui-même, et les résultats sont connus.

Notre royaume ne vient pas de ce monde !

Trop de croyants ont mis leur espoir, leurs prières et leur zèle dans des solutions politiques ! Il y a deux raisons principales à cela :

Ils n'ont pas de passion pour le royaume de Dieu !

Les croyants se détournent souvent de leur église lorsqu'ils ne la voient pas croître en nombre ou avoir un impact significatif sur la société. Ce désenchantement les pousse à se tourner vers la politique, le sport ou d'autres activités. Cependant, j'ai observé que lorsque les croyants sont activement engagés dans l'évangélisation et la transformation des vies, ils ont peu de temps ou d'intérêt pour les affaires politiques.



Imagine une nation où chaque croyant et chaque église partagent une seule passion : étendre le royaume de Dieu en faisant des disciples qui, à leur tour, en font d'autres. En quelques années seulement, ils pourraient devenir une minorité influente et en pleine croissance. Cela aurait un impact profond sur les résultats électoraux, le type de dirigeants élus et, à terme, la société qu'ils construiraient. Comme le dit Proverbes 14:34, « la justice exalte une nation ».

En d'autres termes, si chaque chrétien reconnaissait sa responsabilité personnelle de transformer radicalement une vie après l'autre, non seulement nous aurions moins d'églises ennuyantes où rien ne se passe, mais nous aurions également un impact significatif sur ce monde !

<u>Ils ont une compréhension erronée de ce qu'est le royaume de Dieu.</u>

Jésus a clairement dit que Son royaume ne se manifeste pas par le pouvoir politique, l'application de certaines lois ou la domination. Il est fondé sur un amour radical, un service sacrificiel et une confiance dans les voies de Dieu plutôt qu'en des systèmes terrestres.

Jésus a rejeté la quête du contrôle politique et a demandé à Ses disciples de transformer le monde par l'humilité et un amour généreux, pas par la coercition. Au début, les disciples ont suivi cette philosophie. Mais quand le christianisme est devenu la religion majoritaire, le paradigme constantinien est apparu. Ce changement a commencé après la conversion de l'empereur Constantin au IVe siècle après J.-C., quand l'Église s'est alignée sur le pouvoir politique. Le christianisme est alors passé d'une foi persécutée à une religion impériale, fusionnant Église et État. Ce modèle a mené à l'institutionnalisation du christianisme, à son engagement politique et à la perte de ce qui faisait sa force originale.

Le « modèle constantinien » est encore très attractif aujourd'hui. Cependant, le Christ a clairement montré que la tentative **d'établir une « nation chrétienne » par des moyens politiques** va à l'encontre de Ses enseignements et de Son exemple.

La raison principale pour laquelle nous aimons nos ennemis est de les convertir, afin qu'ils cessent d'être nos ennemis !

1. Nous ne sommes pas de ce monde !

Les croyants appartiennent à un autre royaume, qui n'est pas fondé sur la puissance terrestre ou l'identité nationale.

- Jean 18:36 – Jésus déclare que son royaume n'est pas de ce monde et n'agit pas par la force.
- Luc 4:5-7 / Matthieu 4:8-10 – Satan propose à Jésus tous les royaumes du monde, montrant que le pouvoir terrestre est sous son contrôle, mais Jésus refuse.
- Philippiens 3:20 – Notre citoyenneté est au ciel, non pas dans une nation terrestre.
- Apocalypse 18:2-4 – Le peuple de Dieu est appelé à se retirer des systèmes corrompus du monde.
- 1 Jean 2:15-17 – L'amour du monde et de ses structures de pouvoir est incompatible avec notre dévotion à Dieu.

2. Nos armes pour changer ce monde sont la croix et l'amour de nos ennemis, pas la politique !

Cette transformation se fait par l'amour sacrificiel, pas par un contrôle politique.

- Matthieu 5:43-45 / Luc 6:27-31 – Jésus nous ordonne d'aimer nos ennemis plutôt que de chercher à les haïr.

- Matthieu 20:25-28 – La véritable grandeur réside dans le service, non dans le fait de dominer les autres.

- Philippiens 2:5-8 – Jésus a rejeté le pouvoir et s'est humilié jusqu'à la mort sur une croix.

- 1 Pierre 2:21-23 – Jésus a subi une injustice sans riposter, faisant confiance à Dieu plutôt que de chercher à se venger.

Dénonce les dérives de la gauche et de la droite !



Pourquoi tant d'incroyants ne sont-ils pas attirés par notre Royaume ? Parce que l'Église s'est souvent laissé contaminer par les influences les plus insidieuses et destructives de ce monde. C'est pourquoi nous devons filtrer chaque idée politique qui entre dans l'Église et la confronter à la vérité biblique. Par exemple, l'Église primitive n'hésita pas à dénoncer le culte de l'empereur, à identifier l'Empire romain à Babylone et à la Grande Prostituée, et à mettre en garde contre les dangers du gnosticisme.

L'Église a rarement adopté la même attitude. Des millions de chrétiens n'ont vu aucun mal dans des concepts tels que le colonialisme, l'esclavage, le fascisme ou le communisme, empêchant ainsi l'Église de s'opposer à ces fléaux de l'humanité. Au lieu de cela, elle s'est alignée avec le reste du monde.

La même chose se produit aujourd'hui : les idées morales et politiques de la gauche sont devenues une véritable monstruosité morale ; et, tout comme par le passé, beaucoup de chrétiens aveugles n'en voient pas le danger. Mais le mal existe aussi à droite, et de nombreux chrétiens refusent de confronter les idées politiques des deux camps.

Critiques de l'idéologie de GAUCHE	Critiques de l'idéologie de DROITE
Ce que nous devons rejeter des 2 camps pour trouver l'équilibre	
Taxer les riches de manière disproportionnée les incite non seulement à l'exil (appauvrissant ainsi le pays), mais encourage également la corruption et le recours à des paradis fiscaux. De plus présenter toute différence de richesse comme une injustice encourage aussi l'envie, la rancune sociale et la haine de ceux qui réussissent.	**Permettre aux très riches** d'utiliser des montages financiers, des sociétés-écrans et des comptes à l'étranger leur permet d'échapper à leur juste contribution, tout en faisant porter le poids fiscal sur les travailleurs et les classes moyennes.
Favoriser une culture de l'assistanat permanent encourage la paresse et l'irresponsabilité, tout en s'opposant au principe biblique selon lequel le travail doit être récompensé. **Imposer l'égalité des résultats** revient à punir l'effort, l'excellence et la réussite, au lieu de reconnaître la responsabilité personnelle et le mérite. **Endetter massivement l'État** fait payer aux générations futures les décisions irresponsables du présent et place le pays sous une dépendance économique dangereuse.	**Tout privatiser ou refuser toute protection sociale essentielle** peut transformer la santé, l'éducation, le logement et les besoins fondamentaux en privilèges réservés à ceux qui peuvent payer, au lieu de les considérer comme des responsabilités sociales envers les plus vulnérables.
Favoriser la mondialisation entraîne à long terme un contrôle de l'extérieur, ce qui compromet la souveraineté nationale et finalement les libertés individuelles.	**Placer notre nation au-dessus de toutes les autres** nourrit un nationalisme excessif, égoïste et fermé, qui peut entrer en conflit avec le principe chrétien d'aimer et d'aider tous les peuples.
Ouvrir les frontières à une immigration incontrôlée met en péril la souveraineté nationale et expose le pays à des risques d'infiltration par des idéologies néfastes et des groupes criminels.	**Rejeter les réfugiés légitimes** et légaux qui souhaitent sincèrement s'intégrer à leur pays d'accueil contredit l'impératif chrétien d'accueillir l'étranger et de prendre soin de lui.

Réduire la force militaire expose une nation à des agressions étrangères et met en péril la protection des citoyens innocents, comme l'a ordonné Dieu.	**Augmenter de manière disproportionnée** les budgets militaires et chercher à résoudre les conflits principalement par la force contredit l'enseignement chrétien sur la paix et la réconciliation.
Recourir à la violence verbale, la diffamation et de violentes manifestations contre quiconque s'oppose à leurs opinions, notamment les conservateurs, entrave toute quête de vérité. Cela met en péril la liberté religieuse et ouvre la voie à un contrôle totalitaire. En fait refuser toute forme de dialogue et de compromis divise et détruit une nation. Encourager des manifestations violentes et même des assassinats contre des opposants porte atteinte aux fondements mêmes de la démocratie. (La gauche qualifie d'intolérant, fasciste, homophobe, islamophobe, etc…toute personne qui n'est pas d'accord avec eux)	**Fusionner le christianisme avec des idéologies nationalistes** mélange dangereusement l'Église et l'État, qui devraient rester distincts. Cela peut exclure les autres religions, déformer le message universel du christianisme et conduire à une forme de nationalisme religieux toujours dangereuse, comme l'histoire l'a souvent montré. Quand la foi devient l'instrument d'une identité nationale, elle cesse d'être un témoignage du Royaume de Dieu.
Le wokisme et la culture de l'annulation attisent les divisions sociales, raciales et culturelles, tout en semant la confusion sur l'histoire, les valeurs communes et les repères moraux. Ils installent ensuite un climat de haine et de peur où l'on n'ose plus s'exprimer librement, sous peine d'exclusion publique et de destruction de réputation. De plus cela transforme tout désaccord en faute morale et détruit ainsi la liberté de conscience. À cela s'ajoute une erreur plus profonde : la gauche moderne redéfinit la vérité elle-même. Au lieu de la recevoir comme une réalité objective, elle la soumet à l'identité, à l'expérience personnelle, aux rapports de pouvoir et aux idéologies du moment.	**Minimiser les injustices réelles du passé** empêche une société de reconnaître ses fautes et de chercher une vraie réparation morale. **Idéaliser le passé** peut conduire à défendre des structures injustes simplement parce qu'elles sont anciennes ou traditionnelles.
Surréglementer l'économie dans tous les domaines étouffe les entreprises, freine	**Sacraliser le marché libre et favoriser une déréglementation excessive** fait croire que le marché peut résoudre tous les problèmes, alors

l'innovation et donne à l'État un contrôle excessif sur la vie économique.	qu'un marché sans limites ni garde-fous avantage injustement les plus riches, accroît les inégalités économiques et permet aux plus puissants d'écraser ceux qui n'ont aucun moyen de se défendre.
Donner trop de pouvoir aux politiciens leur permet d'expérimenter et imposer des politiques sociales et économiques aux conséquences désastreuses pour des millions de personnes. Faire de l'État le sauveur ultime détourne les hommes de Dieu, affaiblit la famille et remplace la responsabilité personnelle par la dépendance au pouvoir politique.	**Faire de certains politiciens des sauveurs** de la nation, au point de leur donner une autorité quasi sacrée et de lire la Bible à travers leurs intérêts politiques, est toujours dangereux. Cela déforme le message des Écritures, transforme la Parole de Dieu en outil de propagande, nourrit l'idolâtrie politique et peut ouvrir la voie à des dérives autoritaires. Aucun dirigeant ne doit recevoir la confiance, la loyauté ou l'espérance qui appartiennent à Dieu seul.
Privilégier des lois extrêmement laxistes et réduire les forces de police invite au chaos, à la criminalité et à la dégradation de la société. Cette approche favorise l'anarchie, met en péril les communautés et contredit l'appel divin à la justice.	**Durcir excessivement la justice pénale** peut négliger la réhabilitation et détruire des vies au lieu de restaurer les personnes.
Ce que nous devons rejeter de la Droite	
	Ignorer la gestion responsable de l'environnement, nier le réchauffement climatique ou minimiser les grandes menaces écologiques revient à négliger la responsabilité chrétienne de prendre soin de la création de Dieu, avec des conséquences graves pour l'humanité. Détruire la création au nom du profit revient à mépriser ce que Dieu a confié à l'homme.
	**Laisser les trois grands lobbies** que sont Big Pharma, Big Agro et Big Food, c'est-à-dire l'industrie pharmaceutique, l'agro-industrie et l'industrie agroalimentaire, dicter leurs intérêts aux nations avec la complicité de politiciens ruine la santé publique, détruit l'environnement et sacrifie le bien commun au profit. Leur domination est un véritable fléau, car elle transforme la santé, l'agriculture et l'alimentation en machines à profit, au mépris de la vie humaine.



Maintenir des systèmes économiques internationaux abusifs appauvrit les pays du tiers-monde et exploite les pauvres et les plus vulnérables, en les soumettant à des banques prédatrices, à des prêts disproportionnés et injustes, à l'exploitation de leurs ressources naturelles, à des accords commerciaux déloyaux, à des ingérences politiques, à des monopoles étrangers et à des pratiques qui privilégient le profit au détriment des nations pauvres.
Cela crée une domination économique moderne, rend les pays pauvres dépendants des plus puissants et détruit la dignité que Dieu donne à chaque nation.

Ce que nous devons rejeter de la Gauche

Diviser agressivement la société en oppresseurs et opprimés réduit les individus à leur identité de groupe au lieu de les juger selon leurs actes, leurs caractères et la vérité :

1. **Hiérarchiser les individus selon leur degré supposé d'oppression** est faux, car cela transforme la souffrance en classement moral : plus quelqu'un est considéré comme victime, plus il aurait raison ; plus quelqu'un est considéré comme privilégié, moins il aurait le droit de parler. Cela remplace la vérité par le statut de victime.

2. **Réduire les personnes à leur race, leur sexe, leur orientation sexuelle, leur origine ou leur religion** est faux, car cela nie leur responsabilité personnelle, leur caractère et leur liberté morale.

3. **Rendre des individus coupables pour les fautes supposées de leur groupe** est faux, car la culpabilité doit être personnelle, non collective.



4. **Traiter injustement des personnes aujourd'hui pour "réparer" les injustices d'hier** est faux, car on ne corrige pas une injustice en en créant une nouvelle.	
Remplacer la compétence par l'idéologie détruit les institutions. Quand la gauche place l'idéologie, les quotas, la représentation ou les slogans moraux au-dessus de la compétence réelle, elle affaiblit les écoles, la justice, la police, l'administration, l'armée, les hôpitaux, les universités et les entreprises. Au lieu de chercher ce qui est vrai, juste et efficace, elle cherche souvent ce qui correspond à son idéologie. Le résultat est une société moins compétente, moins fiable et moins capable de protéger ses citoyens.	
Politiser la justice transforme les tribunaux en instruments idéologiques et détruit l'égalité de tous devant la loi.	
Promouvoir l'islam comme une religion pacifique est naïf et un mensonge sournois. Permettre l'immigration sans restriction des musulmans, surtout ceux qui ont des idéologies islamistes, anti-occidentales ou antisémites amènera la destruction de la démocratie et toute la civilisation occidentale. En effet, l'histoire montre que les musulmans finissent toujours par dominer et si nécessaire tuer tous leurs opposants car leur religion n'est jamais séparée de la politique, c'est une violente dictature théocratique.	
Attaquer Israël, promouvoir le mensonge palestinien et attiser l'antisémitisme, c'est s'allier à des forces démoniaques puissantes qui attirent de terribles malédictions sur les individus comme sur les nations.	

Affaiblir les droits parentaux c'est placer l'État comme autorité morale ultime sur l'autorité parentale afin d'endoctriner des enfants à un agenda libéral. Cela détruit l'unité familiale et conduit à la désintégration sociale. De plus, contrôler l'éducation permet à l'État de former les consciences des enfants selon son idéologie, au lieu de respecter la responsabilité première des parents.	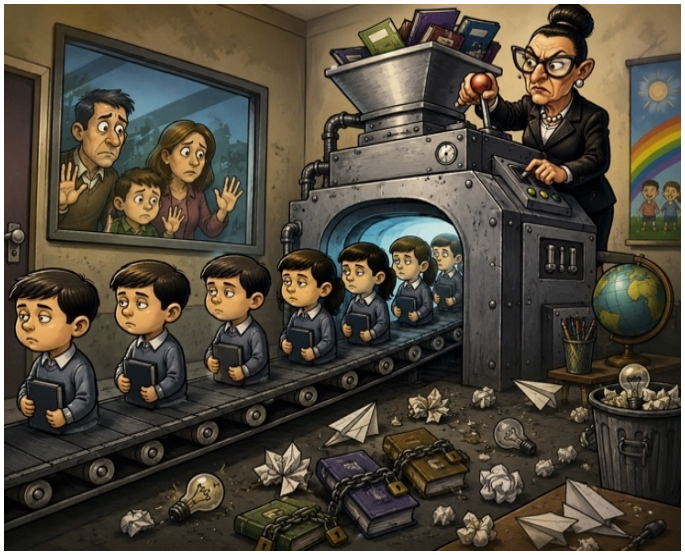
Initier les jeunes enfants à la pornographie et à l'éducation sexuelle est un abus sur enfants, cela corrompt l'innocence et viole le dessein de Dieu pour l'enfance.	
Normaliser et encourager l'homosexualité s'oppose au dessein biblique car elle détruit la notion du mariage, du sexe, de la famille et de l'identité humaine.	
Promouvoir la fluidité des genres détruit des vies en remettant radicalement en cause la création divine de l'homme et de la femme, et l'identité véritable de chacun. Cela rejette les faits scientifiques, privilégie l'illusion et les éloigne de la réalité. De plus cela désavantage injustement les femmes dans le sport.	
Encourager et soutenir activement l'avortement revient à approuver la mort d'enfants innocents et contredit directement le commandement : « Tu ne tueras point. » De plus, cela encourage l'irresponsabilité des hommes envers les femmes et les enfants	

3 - NE SOIS PAS LÉGALISTE

Toutes les églises s'accordent à dire que le légalisme est néfaste, mais le principal défi réside dans sa définition. En effet, chaque communauté religieuse possède ses propres règles, et pourtant peu les percevraient comme des « lois », et encore moins comme étant légalistes.

Par exemple, certaines congrégations imposent des règles encadrant les relations amoureuses pour se prémunir de l'immoralité, ce qui peut sembler légaliste à d'autres. De même, un code vestimentaire peut être jugé modeste et pur par certains, et légaliste par d'autres. De la contraception à l'alcool, en passant par la danse, la baignade mixte enter hommes et femmes, les cartes ou la musique, des dénominations ont établi toute sortes de réglementations perçues comme légalistes par certains, mais pures et sages par d'autres. Comment définir alors le légalisme ?

Il y a deux mille ans, l'Église était confrontée à la même problématique. L'apôtre Paul s'est vivement opposé à ceux qui voulaient imposer la circoncision, et pourtant il a lui-même circoncis Timothée. Comment expliquer ce paradoxe ? Quand une pratique religieuse est-elle légaliste, et quand ne l'est-elle pas ? Les écrits de Paul dans Galates, Colossiens et Romains nous fournissent des lignes directrices pour distinguer le légalisme de ce qu'il n'est pas :

Pour identifier le légalisme au sein d'un groupe religieux, appliquez le filtre avec les trois étapes suivantes :



1. Évaluez quelles lois de l'église ont une validité biblique absolue et claire, imposant leur respect à tous les croyants sans exception.

2. Déterminez si certaines lois dans une église sont neutres, c'est-à-dire qu'elles peuvent être suivies ou non selon les préférences individuelles.

3. Vérifiez si l'église a transformé des lois neutres en lois absolues nécessitant des sanctions. Dans ce cas, il s'agit de légalisme.

Examinons ces trois catégories :

1. Lois absolues
2. Lois neutres
3. Lois légalistes



1. Lois absolues

Ces lois morales bibliques font l'objet d'un consensus clair et général parmi tous les chrétiens. De l'avortement au sexe avant le mariage, en passant par l'homosexualité ou le vol, ces règles sont absolues pour tous. Dans ces cas, les églises ont l'autorité biblique de faire pression et d'appliquer des sanctions à ceux qui les transgressent.

Le plus grand problème dans cette catégorie :

Quelles lois devraient être considérées comme absolues et lesquelles comme neutres ? (Voir la catégorie neutre ci-dessous). Par exemple, à partir de quel niveau de nudité ou d'habillement un comportement devient-il immoral plutôt que neutre ? Quels films sont à éviter ? Quelle musique est inappropriée ? Jusqu'où peut-on aller en matière de rencontres amoureuses ? Quand un comportement devient-il offensant pour certains croyants et donc devrait être évité ? (Par exemple, consommer de l'alcool, porter du maquillage ou des vêtements spécifiques, ne pas se couvrir la tête, etc.)

2. Lois neutres

Ces règles sont optionnelles et ne s'imposent pas à tous les chrétiens. Aucune pression ni sanction ne peut être exercée pour les suivre ou non.

L'apôtre Paul voyait beaucoup de règles comme neutres. Par exemple, il respectait les lois et traditions juives, mais ne les imposait à personne. Il a écrit que les croyants pouvaient choisir de suivre les fêtes juives, le sabbat, de considérer certains jours comme spéciaux, ou de manger certains aliments, ou non.

Par conséquent, une église idéale devrait accueillir des attentes diverses. Elle peut recommander ses propres règles, mais elle ne devrait pas condamner ceux qui ne les suivent pas. Au sein d'une même église, les croyants devraient avoir la liberté de faire ce qu'ils veulent dans les domaines suivants :

- Le montant de leurs dons à l'église
- Leur niveau d'engagement au sein de l'Église
- Leur manière d'adorer Dieu

- Le type d'enseignement biblique qu'ils écoutent sur Internet
- Les autres églises qu'ils fréquentent
- Leur consommation modérée d'alcool (dans des limites évidentes)
- Le choix de leurs vêtements, robes, maquillage ou bijoux (dans une certaine décence évidente)
- Leurs préférences en matière de films ou de musique



- Leur choix de célébrer ou non certaines fêtes religieuses (Noël, Shabbat, etc.)
- Leur choix de suivre ou non les traditions/lois juives (circoncision, lois du Lévitique 19, etc.)
- Leur manière de sortir ensemble (dans des limites morales évidentes)

Le plus gros problème dans cette catégorie :

Les responsables devraient très clairement définir les attendes de leur église afin qu'elles soient perçues comme des attentes, et non comme des lois qui engendrent la peur, la pression de groupe et la condamnation. Autrement dit, il faut distinguer les règles de première catégorie (règles bibliques et absolues) des règles neutres.

3. Lois légalistes

Des lois deviennent légalistes lorsqu'on prend des règles neutres de la deuxième catégorie et qu'on les impose avec des punitions.

En effet, une règle ne devient véritablement une loi que lorsqu'elle entraîne une sanction si elle n'est pas respectée. Sans punition, elle reste une attente, une préférence ou une recommandation.

Mais dès qu'elle s'accompagne de pression, de culpabilisation, de malaise ou d'exclusion, elle prend la force d'une loi et devient légaliste.

En d'autres termes une église n'est pas légaliste si elle a des règles strictes…mais quand elle utilise ces règles pour contrôler et punir !

Prenons l'exemple de Paul et de la circoncision. Considérant la circoncision comme une règle neutre, Paul n'y voyait aucun problème personnel, ayant lui-même circoncis Timothée. Cependant, lorsqu'il apprit que des chrétiens galates tentaient d'imposer cette pratique et de condamner ceux qui ne la suivaient pas, il s'indigna. Cet exemple illustre parfaitement que le légalisme ne consiste

pas à adhérer soi-même à certaines règles, mais à condamner les autres chrétiens qui ne les respectent pas.

Un autre exemple classique concerne les animaux sacrifiés lors de rituels païens puis vendus sur les marchés pour la consommation (1 Corinthien 8, Romain 14). Pour certains croyants, manger cette viande était absolument interdit, et ils condamnaient quiconque s'y adonnait. D'autres, au contraire, pensaient qu'il n'y avait aucun mal à consommer cette viande et méprisaient ceux qui s'y opposaient.



Paul démontre que les deux groupes avaient tort, car il s'agissait d'une question neutre. Les chrétiens étaient libres de manger ou de ne pas manger cette viande, mais toute condamnation liée à ce choix était légaliste.

Le plus gros problème de cette catégorie :

Certaines églises considèrent leurs règles comme moralement contraignantes pour tous les chrétiens, leur donnant le droit de condamner ceux qui ne les respectent pas.

Signes évidents que ton église est légaliste

Quand ton église ne parvient pas à séparer clairement les lois neutres des lois bibliques absolues, elle est légaliste. Elle transforme ainsi toutes les lois neutres en attentes absolues, ce qui entraîne les conséquences suivantes :

- Une pression collective qui finit par condamner ceux qui ne suivent pas un certain comportement.
- Des doutes quant au salut.
- Une mentalité élitiste (nous sommes les meilleurs, les élus, la seule Église à suivre la vérité, etc.).
- Des jugements sur les autres églises qui ne se comportent pas comme elle.

Il n'y a rien de mal à vouloir être la meilleure Église.

Ce qui est mal, c'est de mépriser les autres Églises parce qu'elles ne sont pas comme la vôtre.

- Une conformité collective où tous doivent penser de la même façon, sans possibilité de remettre en question les choses (pas de place pour les différences et la diversité !).
- Une atmosphère où tous doivent agir de manière égale, ne laissant aucune place aux faibles.

Donc une église devrait déterminer les lois qui sont absolues, celles qui sont neutres et celles qui sont légalistes :



RÈGLES ABSOLUES

Ne pas voler, ne pas tuer, ne pas avoir de relations sexuelles hors mariage, ne pas pratiquer l'homosexualité, etc.

Tout le monde doit suivre ces règles, car elles sont clairement définies dans la Bible.



RÈGLES NEUTRES

Choisir combien d'argent ou de temps on veut donner à l'Église ; boire modérément de l'alcool ou non ; considérer certains jours comme importants ou non ; s'habiller de telle ou telle manière, etc.

Tout le monde peut suivre nos règles, mais personne ne doit être mis sous pression ni condamné.



RÈGLES LÉGALISTES

Si vous ne donnez pas autant d'argent ou de temps à l'Église, vous serez condamné ; si vous ne vous habillez pas ou ne vous comportez pas de cette manière, vous serez condamné, etc.

Tout le monde doit suivre nos règles, et ceux qui ne les suivent pas seront condamnés.

Si tu souhaites plus d'informations et mon témoignage concernant le légalisme, consulte aussi le chapitre « Restaure les racines juives de l'Église primitive ».

4 - PRÊCHE AVEC EXCELLENCE



Tu n'écouterais pas un prédicateur sur Internet plus de deux minutes s'il était ennuyeux ou peu clair, n'est-ce pas ? Alors pourquoi ne pas appliquer le même standard d'excellence à toi-même ? Tes sermons ne devraient jamais être ennuyeux, confus, sans buts, sans inspiration ou peu pratiques. Ils devraient être excellents, et pour arriver à cela, il faut beaucoup d'humilité et de discipline.

L'humilité, c'est accepter les critiques que les gens donnent à propos de tes sermons. Les personnes orgueilleuses redoutent de découvrir que leurs sermons ne sont peut-être pas aussi bons qu'elles le souhaitent croire, alors elles ne demandent jamais de retours. Si tu es humble :

1. Ne trouve pas l'excuse de « prêcher dans l'esprit » !
Les orgueilleux soutiennent que, puisque Paul a écrit que « sa prédication ne reposait pas sur des paroles persuasives de sagesse » (1 Cor. 2:4) ou que Pierre était une personne sans éducation, cela n'a aucune importance si nous parlons bien ou pas.
Oui, les deux apôtres ne se souciaient pas de l'éloquence, mais leurs sermons n'étaient jamais flous ou ennuyeux ! Ils prêchaient toujours avec détermination, avec clarté et passion, et c'est pour cela que les gens étaient « touchés au cœur » !

2. Demande toujours un retour après ton sermon.
Note bien tout ce qu'on t'a dit et apporte les changements nécessaires. Fais cela pendant quelques semaines.

3. Fais remplir à tes amis la « liste de contrôle pour un sermon » (voir plus loin).
Fais cela juste après ton sermon et demande-leur des explications et des suggestions. Fais ça pendant quelques semaines et tu devrais avoir une vision assez objective de ce que tu dois améliorer!

La discipline, c'est de constamment s'améliorer. Si tu es conscient de tes lacunes mais que tu ne déploie pas d'efforts significatifs pour t'améliorer, tu te mens à toi-même. La seule voie vers l'excellence réside dans une préparation minutieuse et exhaustive avant chaque prise de parole, jusqu'à atteindre un niveau d'excellence irréprochable.
Les musiciens comprennent cela, et c'est pourquoi ils consacrent des heures à la répétition. Tu devrais en faire autant.

COMMENT PRÉPARER UN BON SERMON :

Quels sont leurs besoins ?



Il est essentiel de bien comprendre et de ressentir les besoins ou les problèmes de ton auditoire. Un bon sermon ne se limite pas à ce que tu as à dire, mais à ce que les gens ont besoin d'entendre. Ils ont divers besoins, blessures ou inquiétudes, et en les connaissant, on devient comme un médecin qui pose le bon diagnostic et prescrit le bon traitement.

Si tu ne connais pas ton auditoire, cherche Dieu jusqu'à ce qu'Il te montre clairement ce qu'il faut prêcher. Lui connaît leurs besoins.

Quel est ton objectif principal ?

Après avoir défini le problème, formule une solution en une courte phrase ou un mot. Ce sera l'objectif et le thème principal de ton sermon. Si tu n'y arrives pas, c'est peut-être que tu n'es pas sûr de ton objectif ou que tu en as trop.

Un objectif implique toujours un changement concret que tu souhaites dans ton auditoire. Tu ne transmets pas seulement des informations, tu veux une transformation chez eux. Exemple d'objectif : « maris aime ta femme comme Jésus aime son église ».

Le but d'un sermon n'est JAMAIS d'apporter de l'information, mais de transformer notre façon de penser et de nous comporter.

Décompose ton objectif en 3 à 5 points clés

Prenons l'objectif général « Mari aime ta femme ». On peut choisir un texte comme Éphésiens 5, versets 25-28, et le structurer en trois points : 1. Sois sacrificiel 2. « Laver-la » à travers tes mots 3. Aime-la comme toi-même. Ce type de sermon, qui suit fidèlement un passage biblique, est appelé « prédication expositive ». Si, au contraire, on préfère prendre trois versets différents, chacun abordant un sujet distinct, on parle alors de « prédication thématique ».

Pour un sermon thématique, le défi principal est de s'assurer que tous les points soient cohérents avec l'objectif global.

Imaginons que le premier point soit de servir sa femme, le second de l'écouter, et le troisième quand aura lieu la bataille d'Armageddon. On voit bien ici que le troisième point est complètement à côté de la plaque car il n'a rien à voir avec l'objectif principal ! Cet exemple est certes exagéré, et portant il y a tant de prédicateurs qui donnent des points qui n'ont aucune cohérence entre eux.

N'oublie pas cette image : tu n'es pas quelqu'un qui tire dans tous les sens en espérant toucher la cible.

Tu es un sniper qui concentre toutes ses balles sur un seul objectif précis.

À ce stade, écris sur une feuille de papier la structure suivante :



Mon objectif principal : …….. (Une courte phrase. Si c'est trop long, ton objectif n'est pas clair !)

Point #1 : …….. (Un mot ou une courte phrase)
Point #2 : ……..

Point #3 : …….. En général, trois points pour un sermon, c'est largement suffisant. Mais si vous voulez en faire quatre ou cinq, il faut veiller avec beaucoup de soin à ce qu'ils soient tous bien cohérents entre eux et avec votre objectif principal. Sinon, les gens n'arriveront pas à vous suivre. Et assurez-vous aussi que tout tienne dans le temps dont vous disposez. Si vous devez bâcler vos derniers points, cela se sentira, et vous aurez l'air désorganisé.

Demande-toi : tous mes points sont-ils en accord avec mon objectif principal ? Sont-ils en harmonie les uns avec les autres ? Si ce n'est pas le cas, ajuste-les.

Ce n'est qu'après cela que tu pourras passer à l'étape suivante :

Remplis chaque point avec quoi – comment – pourquoi – fais-le

1. QUOI = Tu présentes le contenu du texte biblique

Pour chaque point, donne un verset ou un court passage. Explique ensuite leur signification.

Tu peux inclure une brève explication de la signification de certains mots dans leur langue d'origine.



Des éclairages sociologiques, historiques ou géographiques peuvent également être pertinents, mais seulement s'ils sont essentiels ou apportent une perspective originale et stimulante à ton argumentation. Sinon, tu risques de donner l'impression de vouloir étaler tes connaissances, ce qui peut nuire à ta crédibilité.

Une fois le « QUOI », la connaissance, transmise, il est important d'aller plus loin. Un bon prédicateur ne se contente pas d'expliquer le texte, il montre aussi COMMENT et POURQUOI il doit être appliqué aujourd'hui.

1. **COMMENT = Tu expliques comment ton auditoire peut mettre en pratique ce que tu prêches**

Ne présume jamais que les gens savent appliquer ce que tu enseignes.
Certains n'ont aucune idée de la manière dont certains versets s'appliquent concrètement à leur vie actuelle. Par exemple, ne te contente pas de dire aux gens d'évangéliser.

Explique-leur précisément ce que cela signifie aujourd'hui, avec de nombreux exemples concrets. (Par exemple, servir sa femme peut signifier sortir les poubelles ou aider aux devoirs des enfants, la laver par ses paroles signifie lui dire des mots positifs, etc.)

À ce stade, ton objectif n'est pas de convaincre, mais de montrer concrètement ce que signifient certains versets aujourd'hui. Une fois que les gens ont une compréhension claire et précise de ce que Dieu veut leur transmettre, tu peux commencer à toucher leur cœur, ce qui est l'étape suivante.

2. **POURQUOI** = Tu **convaincs** et apportez **des histoires** qui inspirent à faire ce que tu prêches

Ton auditoire doit non seulement apprendre à appliquer la Bible concrètement à sa vie, mais aussi être convaincu qu'il doit le faire ! Lors de la préparation de ton sermon, identifie les peurs, péchés et doutes qui pourraient les freiner.

Ensuite, prépare des arguments solides pour dissiper ces obstacles de leur esprit et de leur cœur. Par exemple, comprends les réticences de certains maris à faire des compliments à leur femme, puis avertis, encourage, supplie ou défie !

Quelle que soit la forme choisie, ton objectif est de les convaincre de deux choses :

D'abord, tu comprends la difficulté de la tâche et tu es de leur côté;
Ensuite, il y a des bénéfices à la faire.
Ton but est de les inspirer.

Pour cela, utilise des histoires touchantes, de préférence tirées de ta propre expérience, pour illustrer tes arguments. Les histoires sont le meilleur moyen de faire retenir ton message. Leur force est telle que les gens pourraient oublier tes explications, mais se souvenir de tes histoires.

Consacre donc du temps à préparer des histoires émouvantes et inspirantes qui toucheront ton auditoire. Raconte ces histoires par cœur, en maîtrisant les émotions que tu veux transmettre. En résumé, si tu veux ruiner ton sermon, apporte des histoires bâclées et mal préparées !

3. **FAIS-LE !** = Tu les **mets au défi de mettre en pratique ce que tu as prêché**

Une fois que tes gens comprennent quoi faire, comment le faire et pourquoi, il est temps de les appeler à l'action ! L'objectif ultime est qu'ils décident de mettre en pratique tes enseignements. Pas besoin d'un appel émotionnel à la fin de chaque point ; tu peux le réserver à ta conclusion.

Quoi qu'il en soit, assure-toi que ton auditoire ait bien saisi tes attentes.



Exemple tiré de la structure ci-dessus : ton objectif est de montrer qu'« un mari aimant sert sa femme ».

1. **Le verset et ses explications** : Selon la Bible, un mari aimant sert sa femme. Tu peux illustrer cela en citant quelques versets bibliques et en expliquant leur contexte. N'hésite pas à préciser la signification du mot grec ou hébreu utilisé pour "servir". Des explications historiques peuvent également enrichir ton propos en mettant en lumière le contraste entre le traitement des épouses dans la Bible et les perceptions des femmes dans d'autres cultures, comme la Grèce antique où les femmes n'étaient même pas considérées comme ayant une âme.

2. **Illustrations pratiques** : Pour donner du concret au verset, propose des illustrations pratiques et même amusantes. Servir aujourd'hui, c'est par exemple sortir les poubelles, aider aux tâches ménagères, ou encore faire des petites attentions qui surprendront ton épouse. N'hésite pas à partager des exemples personnels de ta propre vie. Par exemple, pour moi, servir se traduit par ceci et cela. Je connais même un homme qui fait ceci ou cela pour sa femme.

3. **Arguments et anecdotes** : Tu mets en lumière les raisons erronées pour lesquelles certains maris hésitent à servir, afin qu'ils puissent s'identifier à toi et reconnaître leurs propres faiblesses. Ensuite, tu présentes les avantages positifs du service pour les maris. Tu conclus par une anecdote personnelle et touchante sur ton passé de macho qui appréciait être servi, comment tu as frôlé le divorce, et comment une décision prise en faveur de ton épouse a transformé ton mariage grâce à ton service envers elle.



4. **Le défi** : Tu lances un appel émotionnel aux hommes pour qu'ils choisissent de servir leurs épouses !

Bien entendu, lorsqu'un prédicateur maîtrise ces éléments, il n'est pas contraint de suivre strictement l'ordre chronologique mentionné ci-dessus. L'essentiel est qu'il utilise systématiquement tous ces éléments pour chaque point.

En d'autres termes :

- Ses explications rendent les passages bibliques plus clairs et plus perspicaces.
- Ses illustrations rendent tous ses points pratiques et pertinents pour aujourd'hui.
- Il raconte de nombreuses histoires touchantes qui inspirent les gens à agir.
- Il incite les gens à changer d'avis et à prendre des décisions sur ce qu'il prêche.

Attache une introduction et une conclusion à ton plan

Ne rédige l'introduction et la conclusion qu'une fois la structure complète de ton sermon établie, jamais avant !

Travaille sur l'introduction et la conclusion **simultanément pour qu'elles soient cohérentes.** Il est évident que tu ne veux pas une introduction qui n'a aucun rapport avec ta conclusion, ou vice versa.

Accorde une attention particulière à ces deux parties, car si la plupart des gens oublieront une grande partie de ton sermon, ils se souviendront probablement de ton début et de ta fin.

En réalité, tu peux même les apprendre par cœur pour te concentrer pleinement sur ton auditoire et non sur tes notes.

Comment faire une excellente introduction

Une bonne introduction a deux objectifs.



Le premier est de **présenter** votre message à votre auditoire. Autrement dit, tout ce que vous dites dans votre introduction DOIT avoir un lien évident avec votre sermon.

Deuxièmement, une bonne introduction doit **capter immédiatement l'attention** de votre auditoire. La plupart des gens arrivent avec la tête ailleurs, absorbés par toutes sortes de pensées, de préoccupations et de soucis. Votre objectif est donc de les arrêter immédiatement et de les faire entrer dans votre univers. Si vous n'y parvenez pas, ils risquent de rester dans leur propre galaxie.

Il est bien établi que les trois premières minutes vont largement déterminer leur attitude pour le reste de votre sermon. Si vous êtes ennuyeux ou confus dès le départ, vous créez une impression négative qu'il sera difficile de renverser par la suite.

Une introduction ressemble à la bande-annonce d'un film : si elle est captivante et intense, les gens auront envie de voir le film. Mais si elle est ennuyeuse, ils n'en auront aucune envie. Voilà à quel point une première impression est puissante. En d'autres termes, vous n'avez jamais une deuxième chance de faire une bonne première impression !

C'est pourquoi votre introduction doit être non seulement claire et captivante, mais aussi **courte**. Autrement dit, elle ne doit jamais devenir un mini-sermon avant le véritable sermon !

Astuces que tu peux utiliser pour faire une bonne introduction :

- Une question personnelle incisive, ou plusieurs questions sur le même sujet
- Une déclaration initiale percutante et inattendue (paradoxale ou méconnue)
- Une information sur l'actualité mondiale ou locale
- Un défi accessible et engageant
- Une histoire (réelle ou fictive)
- Une parabole ou une fable
- Un titre tiré d'un journal

> **Le secret d'un bon sermon, c'est d'avoir un bon commencement et une bonne fin,**
>
> **puis de rapprocher les deux le plus possible.**
>
> **(George Burns)**

- Une citation d'une personnalité connue, d'un livre, d'un poème ou de quelques vers
- Une blague ou une anecdote personnelle amusante
- Une courte chanson (lue ou même interprétée)
- Une présentation sollicitant les sens visuel et auditif (ou les deux)
- Une courte pièce de théâtre
- Une présentation brève et captivante du sermon
- Une expression personnelle et sincère de tes sentiments
- Une statistique précise, révélatrice, voire choquante
- Un passage biblique interprété de manière originale (par des enfants, avec une voix particulière, à travers une chanson, etc.)

Mauvaises introductions :



- Aujourd'hui, je vais aborder ceci et cela…
- Je suis ravi d'être ici aujourd'hui. Comment allez-vous ?
- Hier, j'ai réfléchi à ce que je pourrais dire aujourd'hui …
- Tu commences immédiatement par lire un verset.
- Une mauvaise blague improvisée (Si les gens ne rient pas vraiment, tu commences mal !)

- Je m'excuse si je ne suis pas totalement préparé pour mon sermon. Je me demandais quoi prêcher, j'ai eu peu de temps, mais j'espère que ce que j'ai à partager vous plaira.

Comment faire une excellente conclusion



Une conclusion doit synthétiser les points abordés ou rappeler l'objectif principal du sermon afin d'inspirer et d'inciter à l'action.

Voici quelques principes pour une conclusion efficace :

- Mémorise ta conclusion pour maintenir un contact visuel avec ton public et éviter de consulter tes notes.

- Utilise des phrases déclencheuses comm e « en conclusion » ou « en résumé » pour préparer ton auditoire à la fin de ton discours.

- Si tu annonces la fin, termine rapidement ! Une conclusion trop longue (3-4 minutes maximum) risque de semer la confusion. L'objectif est de conclure, et non de relancer un nouveau sermon !

- Soit tu paraphrases les points clés de ton sermon (sans les répéter mot pour mot !), soit tu rappelles l'objectif global de ton discours (si tu optes pour cette option).

- Conclue par une histoire, une anecdote ou une citation qui illustre le thème de ton discours.

- Appelle à l'action, pas à la réflexion ! Même si ton sermon vise à faire réfléchir, ta conclusion doit inciter à la décision.

- Évite d'introduire de nouveaux points ou des nouvelles preuves à l'appui, cela risquerait de dérouter ton public.

Divise ton sermon en sections chronométrées

Attribue un temps approximatif à chaque partie de ton sermon et additionne-les pour estimer sa durée totale. C'est surtout crucial pour les histoires, qui nécessitent un temps minimum qui ne peut pas être compressé.

Négliger cette étape pourrait te réserver de mauvaises surprises lorsque tu réaliseras trop tard que ton sermon est trop long.

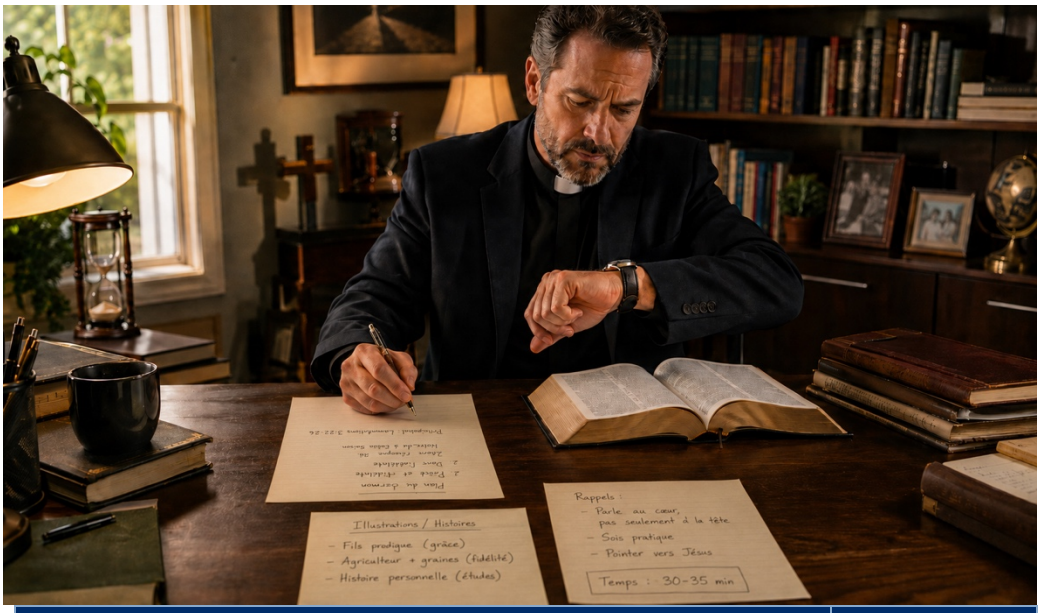

APERÇU	TEMPS
Introduction	**2 minutes**
Premier point (1 explication = 4 minutes, 1 illustration = 1 minute)	**5 minutes**
Deuxième point (1 explication = 3 minutes, 1 histoire = 2 minutes, 1 histoire = 3 minutes)	**8 minutes**
Troisième point (1 explication = 3 minutes, 1 illustration = 1 minute, 1 histoire = 3 minutes)	**7 minutes**
Conclusion (1 histoire de 3 minutes)	**3 minutes**
TOTAL	**25 minutes**

LISTE DE CONTRÔLE POUR UN SERMON

SQUELETTE

1. OBJECTIF	Oui	Presque	Non
Le message était-il clair ? Pouvait-on comprendre exactement ce que l'orateur voulait dire ?			
L'objectif correspondait-il au titre du sermon ?			
L'objectif était-il adapté à la situation actuelle des gens ? (Autrement dit, à leurs problèmes et à leurs besoins ?)			
Visait-il à transformer la vie des gens, et pas seulement à les informer ?			
Le message était-il inspirant ? A-t-il donné aux gens l'envie de mettre en pratique ce qu'ils avaient entendu ?			
2. STRUCTURE	**Oui**	**Presque**	**Non**
Y avait-il une interprétation claire et logique du texte biblique ?			
Les versets et les points principaux étaient-ils en harmonie avec l'objectif ?			
Les versets et les points principaux étaient-ils en harmonie les uns avec les autres ?			
Les transitions entre les points principaux étaient-elles claires et fluides ?			
3. INTRODUCTION	**Oui**	**Presque**	**Non**
A-t-il immédiatement capté l'attention ?			
A-t-il bien introduit le message ?			
L'introduction était-elle assez courte ?			
4. CONCLUSION	**Oui**	**Presque**	**Non**
A-t-il inspiré ou interpellé l'auditoire conformément à l'objectif ?			
A-t-il bien résumé le sermon ?			
5. GESTION DU TEMPS	**Oui**	**Presque**	**Non**
A-t-il présenté son message dans le temps imparti ?			

MUSCLES

1. HISTOIRES / ILLUSTRATIONS	Oui	Presque	Non
Étaient-elles bien pensées ? Intéressantes ? Originales ?			
Étaient-elles bien racontées ?			
Étaient-elles liées aux points ?			
2. PERSONNEL	**Oui**	**Presque**	**Non**
Utilisait-il des histoires ou des illustrations liées à sa vie ?			
Donnait-il l'impression de s'adresser personnellement à chacun ?			
Utilisait-il suffisamment de questions pour donner l'impression d'une conversation personnelle ?			
3. PRATIQUE	**Oui**	**Presque**	**Non**
Y avait-il beaucoup d'instructions spécifiques sur la façon d'appliquer ce but aux situations de la vie ?			
4. INTERPELLANT	**Oui**	**Presque**	**Non**
A-t-il incité les gens à changer leur façon de penser et/ou leur comportement ?			
5. INSPIRANT	**Oui**	**Presque**	**Non**
A-t-il motivé les gens à changer ? A-t-il suscité chez eux des sentiments positifs envers Dieu et envers eux-mêmes ?			

PEAU

1. VOIX	Oui	Presque	Non
La voix était-elle claire ? Agréable ?			
Le volume de la voix variait-il entre des moments plus forts et plus doux ?			
Les pauses étaient-elles bien choisies ?			
L'articulation était-elle claire et distincte ?			
2. LANGAGE	**Oui**	**Presque**	**Non**
Évitait-il les tics de langage (mots de remplissage comme « euh », « tu sais », etc.) ?			
Évitait-il les répétitions inutiles ?			
La grammaire était-elle correcte ?			
Y avait-il un choix de mots riche et varié ?			
Les mots étaient-ils correctement prononcés ?			
Certaines phrases étaient-elles formulées avec éloquence ?			
3. LANGAGE CORPOREL	**Oui**	**Presque**	**Non**
Utilisait-il souvent des expressions faciales ?			
Maintenait-il souvent un contact visuel ?			
Utilisait-il des gestes ?			
Utilisait-il tout son corps ?			
4. ÉMOTIONS	**Oui**	**Presque**	**Non**
Variait-il ses émotions ?			
Ses émotions correspondaient-elles aux points ?			
Utilisait-il bien ses émotions pour exprimer ses convictions ?			

Pourquoi utiliser les images d'un squelette, de muscles et de peau ?



Le squelette représente la structure fondamentale de ton sermon. Il assure la cohérence et permet à ton auditoire de suivre clairement tes idées et la direction que tu prends. Sans une structure solide, ton sermon risque de ressembler à une amibe chancelante, flottant sans but précis.

Les muscles symbolisent la force de ton sermon. Même avec une structure logique, ton sermon manquera d'impact si tu n'intègres pas d'histoires inspirantes et d'applications pratiques. Il sera alors aussi sec qu'un squelette.

Enfin, la peau incarne l'apparence de ton sermon. Au-delà de la structure et de la force, il est essentiel d'utiliser un langage, des émotions et un langage corporel qui te permettent de créer un lien authentique avec ton public. Sans cela, ton sermon sera comme quelqu'un doté de muscles impressionnants mais dépourvu de peau, ce qui n'est pas une image très attrayante.

Laisse-toi guider par l'Esprit, mais ne sois pas paresseux !

Il est essentiel de prier et même de jeûner pour que le Saint-Esprit touche ton peuple pendant ta prédication. Toute la meilleure préparation humaine, sans dépendre de Dieu, ne produira pas les résultats divins ! Une communion profonde avec le Saint-Esprit te permettra d'apporter avec puissance ce dont les gens ont besoin, et l'Esprit pourra ouvrir leurs cœurs.

Cependant, assure-toi que ta spiritualité ne soit pas synonyme de paresse ! Prépare-toi avec soin pour prononcer un sermon mémorable ! Par exemple, les musiciens peuvent prier autant qu'ils le souhaitent, mais sans une répétition rigoureuse, Dieu ne pourra pas corriger leurs erreurs musicales. Il en va de même pour la prédication.

Résumé de la manière de construire un sermon (à suivre exactement dans cet ordre)

1. Définis le but principal de ton discours en 3 à 5 mots.
2. Énumère tous les points de ton sermon, courts et clairs, en harmonie avec l'objectif principal.
3. Trouve 1 ou 2 versets pour chaque point.
4. Fournis une explication claire pour chaque point, en lien avec le verset.
5. Trouve des illustrations et des histoires pour chaque point.
6. Crée une introduction stimulante après avoir complété les étapes précédentes.
7. Rédige une conclusion qui résume et inspire.

Exemple pour construire un sermon

But : XXXX

Introduction

Introduire le but et
capter immédiatement l'attention.

01

Point #1

- Verset
- Explication du point 1
- Illustration et/ou histoire liée au point 1

02

Point #2

- Verset
- Explication du point 2
- Illustration et/ou histoire liée au point 2

03

Point #3

- Verset
- Explication du point 3
- Illustration et/ou histoire liée au point 3

Conclusion

Synthétiser les points
et inspirer à l'action.

5 – VIS DES CULTES EXTRAORDINAIRES



Un culte formidable devrait non seulement avoir une excellente prédication, et c'est pour cela que tout un chapitre y a été dédié, mais il devrait aussi contenir les 4 éléments suivants :

1. **Une louange** où chacun chante avec ferveur à Dieu et aux autres.

2. **Des dons spirituels** qui sont pleinement intégrés et utilisés régulièrement.

3. **Une collecte** courte, inspirante et éducative.

4. **Un repas du Seigneur et des prières** qui nous rapprochent non seulement vers Dieu, mais aussi vers les autres.

1. Nos chants : à Dieu, mais aussi les uns aux autres

Une mauvaise louange, c'est quand la plupart des gens écoutent passivement un groupe de musiciens qui donnent un concert.

Une bonne louange, c'est quand la plupart des gens chantent de tout cœur non seulement à Dieu, mais aussi les uns aux autres

Donc, pour avoir une formidable louange, nous devons avoir les éléments suivants :

- **Les voix des gens dans l'assemblée devraient être plus forte que l'équipe de louange !**
  Les chanteurs et la foule de fidèles sont plus importants que les instruments ! L'équipe de louange ne devrait jamais être si bruyante que les gens dans la foule ne s'entendent plus chanter !
  En réalité, ils ne devraient jamais être trop bruyants ! La voix des gens est ce qui compte le plus !

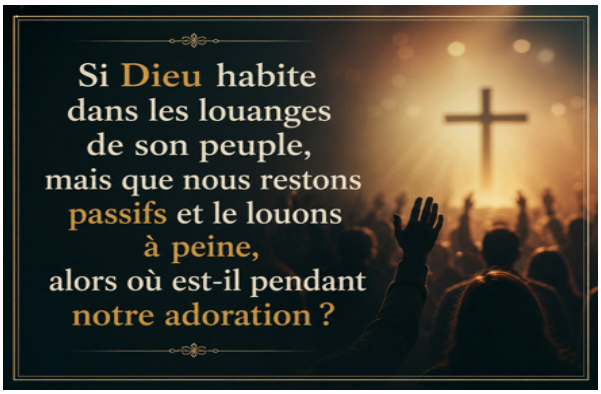

  Ainsi, pendant que la louange continue, la personne au synthétiseur doit circuler dans la salle, évaluer le volume et réduire celui des musiciens ! (Ce sera extrêmement difficile pour elle, car la plupart des personnes au synthétiseur aiment un son puissant et donc ne voient aucun problème à cela !)

  Si tu doutes de cette affirmation, sache que pendant les huit premiers siècles de son existence, l'Église n'a jamais utilisé d'instruments de musique. C'est d'ailleurs pour cette raison que le terme « a cappella » signifie « à la manière de l'Église ». En fait, les églises orthodoxes n'utilisent toujours pas d'instruments de musique et jusqu'à récemment, la plupart des dénominations protestantes utilisaient eux aussi très peu d'instruments.

  Cette préférence pour la voix humaine plutôt que pour les instruments ne veut pas dire que les instruments de musique doivent être rejetés. (Pensez aux instruments bruyants mentionnés dans l'Ancien Testament !) Ce que l'on doit accepter c'est que dans le Nouveau Testament c'est la voix qui est privilégiée. Ce principe devrait retrouver sa place aujourd'hui. Assurons-nous que toutes les voix, sur scène comme dans la salle, soient mises en avant, et que les instruments ne servent qu'à accompagner les voix, et non l'inverse.

- **Sur scène, le son des instruments ne doit jamais couvrir celui des chanteurs.** Si le bassiste ou le batteur est trop fort, il faut réduire leur volume. En règle générale, les voix doivent être deux fois plus puissantes que l'ensemble des instruments. Assure-toi que ton technicien au synthétiseur maîtrise ce principe.

- **Chante non seulement à Dieu, mais aussi aux autres.**
  Pendant des siècles, la plupart des chants d'église visaient à enseigner et à encourager les fidèles. À cause de cela, ces chants parlaient souvent de Dieu de manière indirecte (par exemple : « Notre Dieu est une puissante forteresse, quelle grâce a sauvé un pécheur comme moi… »). Aujourd'hui, c'est complètement l'opposé ! La plupart des chants s'adressent directement à Dieu (par exemple : « Seigneur, je t'aime… »). Cela est bien sûr un bon changement, mais cela a fait disparaître une dimension importante du culte. Celui-ci est

devenu une expérience très individualiste, où nous chantons uniquement à Dieu et jamais aux autres.



Dans l'Église primitive, les fidèles exprimaient leur amour pour Dieu non seulement par des psaumes, mais aussi par des hymnes et des chants spirituels, témoignant de leur affection mutuelle. Il est essentiel de retrouver cet équilibre biblique aujourd'hui.

Le Nouveau Testament ne consacre que trois versets au chant (Éphésiens 5:19, Colossiens 3:16 et 1 Corinthiens 14:26). Ces versets soulignent que le chant, dans le contexte du Nouveau Testament, a pour but principal d'enseigner, d'encourager et même de se corriger les uns les autres !

Si les psaumes, souvent adressés à Dieu, sont importants, il est tout aussi crucial de chanter des hymnes et des chants spirituels entre nous. En d'autres termes, selon la volonté divine, nous ne devrions pas seulement chanter à Dieu, mais aussi les uns aux autres.

Cela signifie que lorsque nous chantons, nous devons garder à l'esprit les principes suivants :

- Pour favoriser une ambiance de chant plus interactive et communautaire, nous devrions privilégier des chants dont les paroles s'adressent directement aux autres, plutôt que des chansons exclusivement dédiées à Dieu.

- En regardant nos frères et sœurs, tout en chantant, nous suivons l'enseignement biblique de nous parler les uns les autres par des chants. Par exemple, comment encourager des personnes à avoir du courage et de la persévérance, si nous ne regardons personne et ne chantons qu'à nous-mêmes ?



- L'église devrait offrir un espace où chacun peut librement et spontanément s'exprimer en chantant devant toute l'assemblée, à l'instar de l'Église primitive ou les gens vinrent enseigner à travers des chants ! L'objectif est de transmettre un message encourageant à travers un chant, la perfection musicale n'étant pas primordiale.

- Pour faciliter l'écoute mutuelle, installons plusieurs micros dans ou au-dessus de la foule.

- De temps à autre, disposons les chaises en cercle ou en demi-cercle pour que chacun puisse voir les autres pendant le chant. Ce changement rompt la routine et stimule la créativité. Intégrons les musiciens à ce cercle pour réduire la distance entre la scène et l'assemblée.



- Placer une grande chorale parmi les fidèles plutôt que sur scène peut être avantageux. Cela supprime les barrières et met en avant le fait que le chant est une activité collective, et non une prestation de quelques professionnels.

- Enfin, encourageons autant de chanteurs que possible à se produire sur scène, en leur montrant l'importance de chanter les uns pour les autres. Un exemple visuel fort est plus éloquent que des longs discours

• **Privilégie des « chansons de douche » que tout le monde peut facilement retenir et chanter !**
Les « chansons de douche » sont celles que l'on chante naturellement sous la douche. Leur mélodie accrocheuse les rend faciles à mémoriser. Chanter ces chansons permet d'impliquer la plupart des gens, créant ainsi une atmosphère puissante et émotionnelle.

Sans ce type de chansons, le public reste passif et se contente simplement d'écouter. La tragédie dans tout cela c'est que de nombreux musiciens d'église, notamment les professionnels, choisissent des chansons qui leur semblent faciles, sans se rendre compte qu'elles ne le sont pas du tout pour le commun des mortels. Il est donc essentiel que les musiciens adaptent leurs chansons au niveau de leur public, et non l'inverse !

• **Comment identifier une « chanson de douche » ?**
Un test simple consiste à faire chanter une nouvelle chanson à un musicien, puis à demander séparément à quelques personnes non musiciennes de chanter ce qu'elles viennent d'entendre. Si la plupart d'entre elles ne peuvent pas immédiatement répéter la chanson, ou du moins sa mélodie, alors il s'agit probablement d'une « chanson de concert » plutôt que

d'une « chanson de douche ». Le terme « chanson de concert » vient du fait que les gens ont tendance à écouter passivement ces chansons lors de concerts. Bien qu'il n'y ait rien de mal à ces chansons, elles ne conviennent pas à un contexte d'église, qui devrait être un lieu où les gens chantent activement à Dieu et entre eux, plutôt que d'écouter passivement.



- **L'utilisation de « chansons de concert » peut être acceptable** dans certaines circonstances. Cela reflète la pratique du Nouveau Testament, où les individus communiquaient par le chant. Assure-toi que cela ne donne pas l'impression d'un spectacle de talents, mais plutôt d'une opportunité pour chacun de partager une leçon spirituelle à travers la musique. Tu peux même inviter le public à écouter attentivement les paroles chantées tout en restant silencieux.

- **Évite de prolonger une chanson au-delà de 5 minutes**, sauf s'il y a une onction forte et évidente. Encore une fois, si un leader de louange est attentif à son auditoire plutôt que de se perdre dans sa propre bulle, ce problème ne se posera pas. De plus, des chansons plus courtes permettent d'avoir davantage de chants, et donc on peut avoir aussi plus de variété.

- **Intègre de temps à autre des chants acappela.**
  Il y a quelque chose de profondément puissant et beau lorsque les musiciens s'abstiennent de jouer leurs instruments pendant certaines parties des chansons, permettant ainsi au public de chanter à l'unisson ! Choisis à l'avance des chansons qui se prêtent bien à cette approche.

- **Dirigeants d'équipe de louange**, ta mission principale est d'inciter chacun à chanter de tout son cœur à Dieu et entre les gens. Pour y parvenir, tu dois assumer les responsabilités suivantes :

  - **Prends le temps de prier avant le service** pour être pleinement ouvert au Saint-Esprit. Arriver sans préparation, les pensées encombrées, t'empêchera de percevoir les besoins de ton entourage et diminuera ton impact.

  - **Chante à Dieu en gardant à l'esprit ceux qui t'entourent.** Ton rôle n'est pas de t'isoler, mais de rapprocher les gens de Dieu et les uns des autres. Ne ferme donc pas trop souvent les yeux, mais observe les participants pour voir s'ils chantent avec toi. Ressens leur présence et guide-les à travers tes chants !

- **Ce n'est pas X factor ou un concours de chant** ! Tu ne chantes pas POUR le public ni DEVANT le public, mais AVEC le public ! Ton but n'est pas de montrer ton talent, mais d'être un catalyseur qui encourage les gens à chanter. Tu n'es pas là pour être une star, mais pour être un guide, une source d'inspiration.



- **Sois en harmonie avec l'assemblée.** Sur scène, sois attentif à l'état émotionnel et spirituel de la plupart des participants et adapte ton attitude selon ce qu'ils ressentent (fatigue, tristesse, ennui, distraction, inquiétude, attente, enthousiasme…).

- **N'impose jamais tes émotions au public.** Inspire-le plutôt par tes propres émotions et tes prières entre les chants. Par exemple, si tu ressens le besoin de repentance, demande pardon toi-même ; si c'est de la joie, exprime-la dans ta prière. Sois le premier à manifester les émotions que Dieu souhaite que ta communauté ressente.

- **Reste connecté avec les autres membres de ton groupe de louange**. L'un d'eux pourrait vouloir partager spontanément un message ou une prière, et pour cela, il est important de les observer et de ressentir leur état d'esprit.

- **N'hésite pas à descendre de la scène** et à chanter parmi la foule si tu as un message à transmettre. Le contact direct est parfois un excellent moyen de communiquer efficacement.

- **Filtre et sélectionne régulièrement les chants que l'église aime, et non ceux que tu préfères.** Observe ton public ou réalise un sondage pour évaluer leur participation et leur enthousiasme (Combien chantent ce chant ? Leurs expressions et leurs gestes témoignent-ils d'une réelle implication ? Y a-t-il de la passion et de l'enthousiasme ?). Certains chants peuvent être populaires pendant un certain temps, mais finissent par lasser. N'hésite pas à les mettre de côté pendant quelques mois. Si tu organises différents cultes (jeunes, etc.), c'est l'occasion de proposer des chants adaptés à chaque public.



- **Privilégie une diversité de chants.** Les goûts musicaux varient, il est donc préférable de satisfaire la majorité plutôt qu'une minorité. L'Église ne devrait pas être influencée par les préférences de quelques musiciens, mais refléter le goût collectif de la communauté.

- **Choisis des chansons de 3 à 4 minutes maximum.** Il est préférable d'avoir deux chansons de 3 minutes plutôt qu'une seule de 6 minutes, car cela permet d'inclure davantage de chansons et donc d'offrir une plus grande variété musicale.



- **Étiquette et catégorise tes chants en fonction des ambiances que tu souhaites créer.** On distingue généralement trois catégories : les chants doux qui invitent à la prière et à la réflexion, les chants dynamiques qui encouragent la louange et l'exaltation, et les chants festifs qui invitent à la danse et à la joie.

- **Détermine l'ordre des chants en fonction de l'atmosphère que tu souhaites instaurer.** Certaines églises préfèrent commencer par des chants dynamiques et entraînants, tandis que d'autres optent pour des chants doux et progressent gentiment vers des chants plus dynamiques. Certaines églises terminent le culte par des chants où tout le monde peut danser et crier, tandis que d'autres finissent dans une atmosphère calme. Tu peux établir un modèle pour chaque service, mais reste flexible, car l'ambiance peut varier d'un jour à l'autre. (Par exemple, si l'atmosphère est lourde, forcer les gens à danser n'est pas la meilleure solution).

- **Prépare un planning de chansons sur 4 ou 5 semaines.**
  Si tu utilises 5 chants par service, compose 20 de tes meilleurs chants en 4 semaines. Avec un plan de 5 semaines, tu auras 25 chants.

  Voici 3 bonnes raisons de planifier sur 4 à 5 semaines :

  - Tu éviteras les répétitions. Les gens se souviennent des chants chantés il y a 2 semaines, mais les oublient après 4 à 5 semaines. Utiliser les mêmes chants toutes les 2 ou 3 semaines est insensible et ennuyeux. Même si les gens aiment les chants, ils peuvent s'en lasser. En les laissant "reposer", ils les chanteront avec plus d'enthousiasme.

  - Cela favorise l'excellence. Il vaut mieux bien connaître 20 à 25 chants que d'en connaître 50 superficiellement. Avec deux équipes de louange et de bons musiciens, c'est possible, mais avec un petit groupe et peu de temps, limite-toi à 20 à 25 chants !

  - Tes musiciens pourront répéter en privé à l'avance, car ils sauront quels chants seront joués.



- **Intègre un nouveau chant à ton répertoire chaque mois.** Cela te permettra de bien le répéter, car tu auras un mois entier, et tu pourras ainsi renouveler complètement ton répertoire en deux ans. (Un chant par mois te donne 12 nouveaux chants au bout d'un an et 24 au bout de deux ans).

Voici un exemple de planification sur 4 semaines, réparties sur 2 mois.

- Les chansons sont répétées après un mois (par exemple, les chansons #1 et 19 ne sont réintroduites qu'un mois plus tard).

- Une nouvelle chanson est introduite chaque mois (elle peut être de n'importe quel genre, pas forcément très dynamique comme le montre l'exemple ci-dessous).

- Une ou plusieurs chansons de concert peuvent être proposées chaque mois.

Type de chanson	Janvier					Février			
	Semaine 1	Semaine 2	Semaine 3	Semaine 4		Semaine 1	Semaine 2	Semaine 3	Semaine 4
Très doux	Chanson 1	Chanson 6	Chanson 11	Chanson 16		Chanson 1	Chanson 6	Chanson 11	Chanson 16
Doux	Chanson 2	Chanson 7	Chanson 12	Chanson 17		Chanson 2	Chanson 7	Chanson 12	Chanson 17
Dynamique	Chanson 3	Chanson 8	Chanson 13	Chanson 18		Chanson 3	Chanson 8	Chanson 13	Chanson 18
Danse	Chanson 4	Chanson 9	Chanson 14	Chanson 19		Chanson 4	Chanson 9	Chanson 14	Chanson 19
Super dynamique	Chanson 5	Chanson 10	Chanson de concert	Chanson 20		Chanson 5	Chanson de concert!	Chanson 15	Une nouvelle chanson!

2. Nos dons spirituels : pleinement utilisés dans les cultes

Pour que tes réunions hebdomadaires soient exceptionnelles, elles doivent aller au-delà de simples prédications et chants inspirants. L'Église primitive, qui ne disposait ni de prédications élaborées ni de chants sophistiqués, a pourtant marqué l'histoire grâce aux manifestations du Saint-Esprit.

Si tu souhaites développer tous les dons du Saint-Esprit, il est essentiel d'y être délibérément attentif. Voici quelques principes qui te guideront dans cette démarche.

- Il est conseillé aux personnes souhaitant développer leurs dons spirituels de commencer par les exercer au sein d'un **petit groupe, d'une église de maison, ou encore auprès de non-croyants**.

Pour les guider dans cette démarche, tu peux leur suggérer de lire le chapitre de ce livret intitulé « Grandis dans tes dons spirituels ». Après quelques mois, une fois qu'elles auront acquis une bonne réputation, c'est-à-dire obtenu des résultats concrets et positifs, tu pourras envisager la suite.

- Si ces personnes réussissent à exercer leurs dons au sein de **différents petits groupes de ton église, tu pourras alors les encourager** à passer à l'étape suivante.

- Enfin, tu peux les inciter à exercer leurs dons **pendant le culte**. Pour ce faire, il est judicieux de leur attribuer des espaces spécifiques dans la salle de culte. Cela peut être un stand installé dans un coin, accessible aux fidèles. Si ton église propose une grande variété de dons spirituels, tu peux aménager plusieurs de ces espaces : un pour la guérison, un pour la prophétie, un pour l'interprétation des rêves, un pour la délivrance, etc. (Attention : la délivrance peut parfois provoquer des réactions fortes. Prévois donc un espace qui soit plus séparé.)



- Ceux qui souhaitent recevoir des prières sont invités à se rendre dans ces espaces pendant les chants émotionnels, qui contribuent à créer une atmosphère propice à l'exercice des dons. Le volume du culte permet également de couvrir les manifestations émotionnelles, les prières et autres expressions spontanées qui peuvent survenir.

- Si les participants obtiennent des résultats positifs et constants dans l'exercice de leurs dons pendant le culte, encouragez-les à exercer leur ministère dans d'autres églises. Cela leur permettra d'acquérir une expérience plus approfondie et de développer pleinement leurs capacités.

- Lorsque tu invites des intervenants de l'extérieur (ce qui est vivement recommandé), assure-toi qu'ils encadrent et forment les membres de ta propre église qui possèdent les mêmes dons pendant que ces intervenants exercent leurs dons. L'exposition à différents styles et approches enrichira l'expérience des membres de ton église et leur permettra de progresser.

3. Nos offrandes : inspirées par des enseignements financiers utiles



La collecte sert souvent de tremplin pour les orateurs novices, qui finissent par prêcher sur le sacrifice, la foi et la nécessité de donner. Si les fidèles entendent constamment le même refrain du « donner, donner et donner » chaque dimanche, cela peut s'avérer contre-productif.

Il n'est pas impératif de toujours insister sur le fait de donner ; on peut aborder les nombreux domaines dans lesquels Dieu souhaite nous bénir financièrement. Ainsi, les gens seront naturellement incités à donner. Voici comment procéder :

- **Élabore un plan sur trois mois abordant divers principes financiers.** (Si tu disposes de trois mois, prévoyez une douzaine de thèmes distincts, tels que la gestion des dettes, la création d'entreprise, la charité, les personnes à aider, les fondements de la foi, l'activation de la faveur divine, la prise de risques financiers, la sérénité financière, les prêts, l'épargne et l'investissement.)

- **Demande à chaque intervenant de choisir à l'avance un thème** qui lui tient à cœur et qu'il pourra illustrer par une anecdote ou un témoignage personnel.

- **Pour aider ton orateur à préparer un discours percutant**, assure-toi qu'il le répète plusieurs fois. Un discours court ne doit pas être bâclé. Imagine une église où les fidèles attendent avec impatience la collecte, car les intervenants sont inspirants, pertinents, voire drôles ! Pour atteindre l'excellence, demande à ton orateur de te présenter son discours, puis donne-lui des conseils d'amélioration. Quelques jours plus tard, il pourra te présenter une version améliorée. À ce stade, il ne devrait avoir que des ajustements mineurs à apporter et être prêt à s'adresser à l'assemblée. Ce processus te permet également de repérer et de former de nouveaux orateurs au sein de ta communauté.

- **Un bon discours doit être concis**, idéalement basé sur 1 à 2 versets, accompagné d'une explication pratique et d'une anecdote. Il peut être plus long si le sujet est complexe et traité par des spécialistes (par exemple, pour expliquer comment réussir une entreprise). Il doit comporter une introduction, souvent sous forme d'une question incisive et stimulante, et une conclusion. Une belle histoire peut parfaitement servir de conclusion.



- **Le discours doit toujours être positif**, sans être coercitif ni culpabilisant. C'est important, non seulement parce que des personnes non croyantes peuvent être présentes, mais aussi parce que le Nouveau Testament n'incite jamais à donner sous la contrainte. Les dons doivent être volontaires et généreux, issus d'un cœur sincère. Utiliser Malachie 3:8 pour encourager les chrétiens à donner n'est pas approprié, car ce verset s'adresse spécifiquement aux prêtres, et non à l'ensemble des fidèles. À l'époque biblique, seuls les agriculteurs et les éleveurs de moutons et de bétail étaient tenus de payer la dîme ; les autres Juifs n'y étaient pas obligés.



- **Il est judicieux de partager régulièrement des projets d'église** qui nécessitent des objectifs financiers précis. Les gens sont plus enclins à donner lorsqu'ils peuvent voir comment leur contribution a un impact concret, que ce soit sur un projet spécifique ou pour une personne en particulier. Cette approche est plus efficace que de simplement demander des dons à l'église, qui décidera ensuite de leur utilisation. Même si les fidèles font confiance à l'église et ont une idée générale de l'affectation de leurs dons, une implication personnelle ponctuelle est toujours bénéfique. Utiliser des vidéos ou des présentations inspirantes peut renforcer l'impact de ces appels à la générosité.

4. Nos prières et le repas du Seigneur : pour bâtir notre unité

NOS PRIERES

Dans l'Église primitive, la prière était avant tout un acte communautaire, bien loin de l'individualisme qui la caractérise souvent aujourd'hui.



Contrairement à la vision moderne d'une dévotion privée, le Nouveau Testament, et plus particulièrement le livre des Actes, nous présente une image bien différente, celle d'une Église unie dans la prière.

Les Actes des Apôtres, dans au moins 15 de leurs chapitres (1, 2, 4, 6, 8, 10, 12, 13, 14, 16, 20, 21, 22, 27 et 28), témoignent de cette pratique de la prière collective. Que ce soit dans des maisons, des temples, lors de l'établissement de responsables ou face à la

persécution, l'Église primitive se tournait naturellement vers la prière commune. Ces moments ne sont pas des exceptions, mais bien la norme.

Si la prière individuelle est évoquée ponctuellement, comme dans Actes 9:11 où Paul prie seul après sa conversion, le livre des Actes insiste surtout sur la prière de l'Église comme un corps uni. Dès le début, dans la chambre haute après l'ascension de Jésus, la prière est un acte partagé, une expression de dépendance, d'intercession et de combat spirituel collectif.

Ce modèle nous invite à nous interroger : avec quelle fréquence notre Église se rassemble-t-elle pour prier ensemble, non pas pour écouter une seule personne prier pendant que les autres écoutent, mais le genre de prière où chacun élève sa voix dans l'unité ? La prière communautaire était au cœur de la vie de l'Église primitive, alors que de nombreuses Églises aujourd'hui la considèrent comme une habitude personnelle secondaire.

L'Église primitive avait compris une vérité que nous avons parfois oubliée : lorsque le corps du Christ prie ensemble, il se fortifie ensemble.

Défi pratique :

- Intègre une prière forte, vivante et collective au cœur du culte. Elle ne devrait pas être seulement un petit moment placé entre les chants et le sermon, où chacun prie de son côté. Elle devrait devenir un vrai temps communautaire, où l'Église prie ensemble, d'une seule voix, avec foi, unité et direction.

LE REPAS DU SEIGNEUR

Au début de l'Église, le repas du Seigneur n'était pas un moment de silence et de recueillement, mais un véritable repas partagé, une table de communion fraternelle. On le voit bien dans des passages comme Actes 2:46, Actes 20:11, Jude 12, et surtout en 1 Corinthiens 11:17–34. C'était un moment de vie commune, où les croyants partageaient un repas dans la joie, l'unité et l'amour.



Avec le temps, ce repas s'est transformé en un rituel symbolique et souvent solennel, un moment de silence entre l'individu et Dieu.

Dans ce changement, nous avons perdu quelque chose d'important : **l'aspect communautaire du repas.** Si la réflexion personnelle est essentielle, se concentrer uniquement sur soi risque de nous faire oublier ce que le repas devait symboliser : notre unité en Christ.

Aurions-nous mal compris l'expression « d'une manière indigne » ? (1 Corinthiens 11:27–32)

Ce passage est souvent cité pour inciter les croyants à s'examiner et à confesser leurs péchés personnels à Dieu avant de prendre la communion. Il s'agit en somme d'un test de notre sainteté envers Dieu. Mais est-ce réellement ce que Paul voulait dire aux Corinthiens ?

Pas du tout.

Paul ne leur demande pas de s'examiner simplement pour faire une introspection personnelle, mais pour voir s'ils discernent réellement le corps : c'est-à-dire l'Église, leurs frères et sœurs, la communion qu'ils sont en train de déchirer en prenant le repas du Seigneur d'une manière divisée.

C'est pourquoi, à la fin du chapitre 11, Paul fait une déclaration surprenante : il n'exhorte pas ses lecteurs à la sainteté, mais simplement à s'attendre les uns les autres ! En effet, les riches mangeaient tôt et en grande quantité, laissant les autres dans le besoin, et certains étaient même ivres. La table du Seigneur, censée être un lieu d'unité, était devenue un symbole de division, d'humiliation et d'égoïsme.



La réprimande de Paul est claire : manger « d'une manière indigne », c'est ignorer le corps, non seulement celui du Christ crucifié, mais surtout celui du Christ vivant, la communauté, l'Église. Ce thème est repris en 1 Corinthiens 10:16-17, où Paul rappelle que « nous qui sommes nombreux, nous sommes un seul corps, car nous participons tous à un même pain ». Ignorer cette unité, venir à la table sans amour ni réconciliation, c'est déshonorer le sens profond de ce repas.

Un appel à la réconciliation et à l'honnêteté

L'avertissement de Paul ne nous incite pas à ruminer chaque petite faute. Il nous encourage plutôt à prendre conscience de nos responsabilités dans nos relations. Jésus a transmis le même message en Matthieu 5:23-24 : « Si donc tu présentes ton offrande à l'autel, et que là tu te souviennes que ton frère a quelque chose contre toi, laisse ton offrande… va d'abord te réconcilier. » Il est important de noter que Jésus dit « si quelqu'un a quelque chose contre toi », et non « si tu as quelque chose contre quelqu'un ». Autrement dit, même si l'offense n'est pas de ta faute, il est de ton devoir d'agir.

Dieu accorde une grande importance à nos relations, car une communion brisée avec les autres affecte notre communion avec Lui.

Le repas est une célébration de notre unité, pas seulement un symbole



En cherchant à établir des relations pleinement réconciliées, nous nous alignons sur l'essence même du repas : une célébration de notre unité en Jésus.

La table du Seigneur devient ainsi un lieu de guérison et de réconciliation, un chemin vers des relations restaurées et une communion renouvelée. Le repas du Seigneur est bien plus qu'un symbole d'unité ; il est un outil pour la restaurer. Nous ne pouvons pas prétendre être en paix avec Dieu si nous sommes en conflit les uns avec les autres. Le CORPS de Christ représente à la fois Son corps sacrifié sur la croix et Son corps vivant au sein de l'Église !

<u>Défi pratique</u>

- Organise régulièrement des repas communautaires d'Église et, au début de ce repas, romps le pain et prends le vin ensemble, comme le faisait l'Église primitive

- Avant de prendre le pain et la coupe, demande-toi :

    - Y a-t-il quelqu'un dans mon Église, en ce moment, qui a quelque chose contre moi ?
    - Suis-je dans un conflit non résolu avec un croyant en dehors de mon Église ?
    - Si oui, va d'abord te réconcilier avec cette personne, puis ensuite tu peux prendre ce repas.

<u>CONCLUSION</u>

La foi chrétienne originelle était centrée sur la communauté : la raison première pour laquelle les croyants chantaient, priaient et partageaient la Cène était de fortifier leur UNITÉ !

Aujourd'hui, ces pratiques sont devenues très individuelles et privées. Pour rester fidèles à Jésus et à l'Église primitive, il faut dépasser la mentalité du « moi et Dieu » et redevenir « nous en Christ », vivant comme un seul corps plutôt que comme des individus isolés.

6 - RESTAURE l'ADN et les 6 MINISTÈRES de l'ÉGLISE PRIMITIVE

Si tu souhaites devenir comme l'Église primitive, il y a 3 domaines que tu dois entièrement restaurer

1) **Toutes les relations dans ton église devraient avoir un objectif final : la transformation du caractère.**

1) **Les membres de ton église devraient faire des disciples qui, à leur tour, en feront d'autres.**

2) **Tu dois restaurer les 6 ministères de l'Église primitive avec leurs qualifications bibliques.**

1. Aie des relations centrées sur la transformation du caractère



Si on observe les raisons pour lesquelles la plupart des chrétiens fréquentent l'église aujourd'hui, on constate qu'ils cherchent des réponses à leurs problèmes personnels, du réconfort et peut-être la présence de Dieu. Si ces aspects sont importants, un objectif majeur est malheureusement absent :

La plupart des églises ne s'attendent pas à ce que leurs membres connaissent une profonde transformation de leur caractère !
Un chrétien peut fréquenter son église pendant des années sans vraiment changer son caractère. Il peut même posséder une vaste connaissance biblique, et cependant manquer cruellement de discipline dans des domaines tels que sa santé, ses finances ou son mariage. Au sein de l'église, beaucoup peinent à faire preuve d'humilité, de sagesse, d'amour et de maîtrise de soi.

La principale cause de ce manque de développement est l'absence de relations profondes et honnêtes. Si les églises d'aujourd'hui encourageaient tous leurs membres à nouer ce genre d'amitiés profondes, où ils apprendraient à être humbles et honnêtes les uns envers les autres, nous aurions beaucoup moins de divorces et d'échecs moraux !

En somme, si ton église ne t'incite pas à tisser des liens qui te pousseront à une transformation profonde de ton caractère, elle est quasiment inutile.

En d'autres termes, une église biblique reconnaît que l'objectif ultime de toutes nos relations de formation, c'est l'obéissance à Jésus, comme l'indique Matthieu 28:20. Donc, demande-toi :

- ⇨ As-tu des amitiés profondes et sincères avec deux ou trois amis chrétiens, et peut-être quelques autres, qui transforment profondément ta vie ? Te laisses-tu interpeller, avertir, encourager et porter dans la prière par les autres sur tous les aspects de ta vie personnelle, afin de développer un caractère humble, aimant et discipliné ?

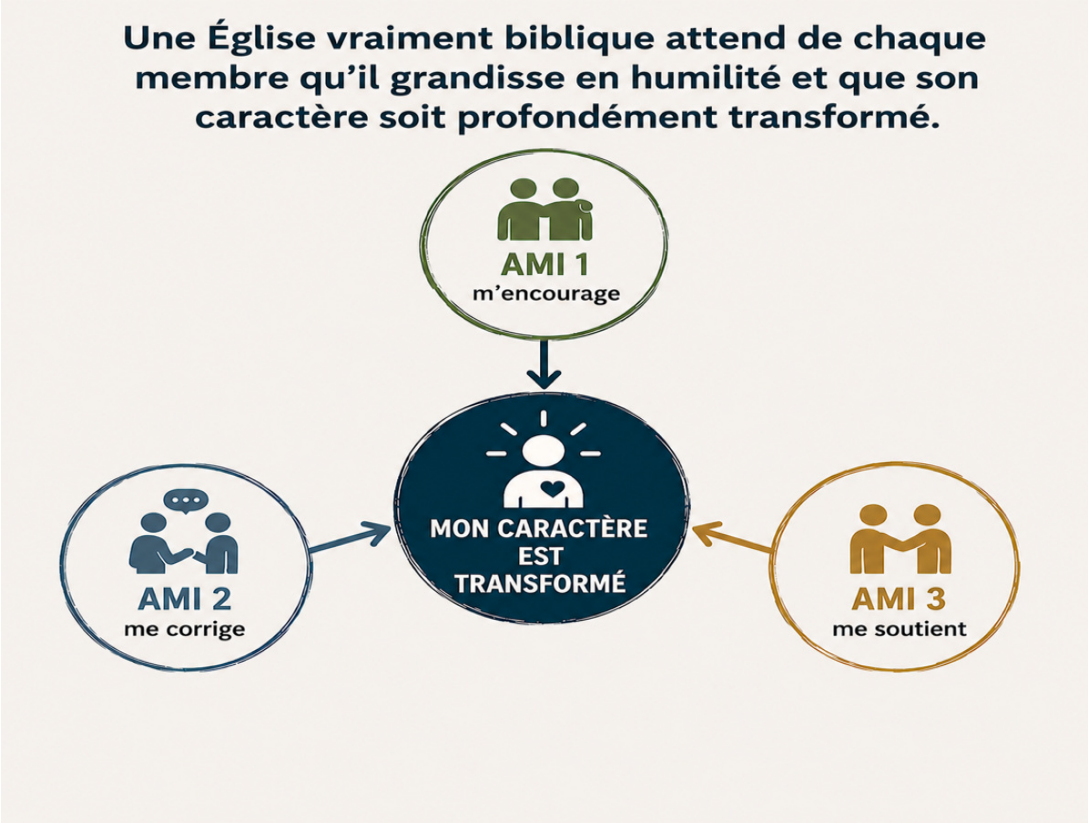

2. Fais des disciples qui, à leur tour, en feront d'autres

Une église devrait viser à la fois la qualité et la quantité, en cultivant des individus au caractère fort et en se développant en nombre. La seule façon d'y parvenir est d'adopter la stratégie du Maître. Jésus a sélectionné quelques disciples, il les a formés, puis il leur a demandé de faire de même avec d'autres (Matthieu 28:18-20). En substance, il nous a chargé de faire des disciples qui font des disciples.

Malheureusement, la plupart des églises d'aujourd'hui n'ont ni cette stratégie, ni cette priorité. Lorsqu'elles convertissent quelqu'un, elles l'inscrivent à des cours bibliques, des séminaires ou des conférences, le submergeant d'informations. De même, pour ceux qui aspirent à devenir pasteurs ou leaders, le même schéma se répète : ils fréquentent le séminaire ou l'école biblique, l'accent étant mis sur les diplômes et les connaissances.

Ce n'est pas le modèle que Jésus nous a donné. Il a formé ses disciples dans des situations concrètes, mêlant théorie et pratique, car c'est la seule façon d'apprendre vraiment. Les cours d'évangélisation ou de prière sont peu efficaces ; seules les expériences pratiques et les exemples concrets portent leurs fruits. C'est là que réside l'essence de la formation de disciples.

Paul a adopté une approche similaire avec Timothée, devenant une figure paternelle pour lui. C'est ce que chaque église devrait faire aujourd'hui : lorsqu'une personne est convertie, nous devons l'« adopter » comme notre propre enfant spirituel et la guider personnellement dans ses premiers pas de la vie chrétienne. Ce processus demande un investissement important en temps et en efforts sur plusieurs mois, voire des années. Le même principe s'applique à la formation des dirigeants.



Le modèle de formation de disciples de Jésus se résume en cinq questions clés :

1. Quelqu'un t'a-t-il personnellement initié aux fondements de la vie chrétienne et à l'évangélisation lorsque tu es devenu chrétien ?

2. Depuis ta conversion, as-tu personnellement amené des personnes à la foi ? Si oui, combien ? (Si cette question te dérange, cela en dit long sur tes convictions.)

3. Tes convertis ont-ils eux-mêmes fait connaître la foi à d'autres ? Autrement dit, les as-tu formés à transmettre leur expérience ?

4. En tant que leader, as-tu ou as-tu eu un mentor qui t'a accompagné dans ton développement personnel et professionnel ?

5. En tant que leader, as-tu aujourd'hui tes propres Timothées, c'est-à-dire des disciples que tu formes et accompagnes régulièrement ?



3. Restaure les 6 ministères de l'Église primitive avec leurs qualifications bibliques



Pourquoi l'image ci-dessus a-t-elle 6 doigts, et pourquoi certains ont-ils des couleurs similaires ?

Les apôtres et les évangélistes sont étroitement liés. En effet, tous les évangélistes peuvent potentiellement devenir apôtres, et tous les apôtres ont été des évangélistes. On pourrait dire que les évangélistes sont des « mini-apôtres », ce qui explique parfois la confusion entre les deux rôles.

En effet, les apôtres et les évangélistes partagent la mission de planter des églises, d'accomplir des miracles et de nommer des pasteurs locaux.
De même, les pasteurs et les diacres sont proches. La plupart des diacres ont le potentiel pour devenir des pasteurs, et tous les pasteurs ont été diacres. Les deux ministères exigent des familles exemplaires, mais la différence réside dans la capacité des pasteurs à enseigner.

L'Église primitive comptait six ministères, et non cinq ! Le ministère des diacres, souvent négligé aujourd'hui, a le potentiel d'impliquer plus de croyants que tout autre ministère. Si les diacres officiels doivent mener une vie irréprochable, tant sur le plan personnel que familial, de nombreux croyants peuvent initialement servir dans leurs dons et progresser vers le diaconat. Le terme « diacre » trouve son origine dans le mot grec « diakonos », qui signifie « servir ».

Il n'y pas une seule dénomination aujourd'hui qui possède une compréhension biblique de ce que l'on appelle communément « les cinq ministères » !

Leurs opinions sont influencées par leurs propres traditions religieuses, ce qui les conduit automatiquement à des résultats erronés. Par exemple, ils définissent les évangélistes, les pasteurs et les apôtres selon leurs propres traditions confessionnelles, qui sont toutes fausses, et donc ils n'obtiennent pas les résultats décrits dans le Nouveau Testament.

Leurs pasteurs n'ont souvent pas le genre de vie éprouvée que l'Écriture exige : une excellente réputation auprès des non-croyants, une famille bien conduite, et des enfants adultes contre lesquels on ne peut porter aucune accusation morale sérieuse.

Leurs évangélistes n'ont souvent pas le profil biblique attendu : ils n'ont pas fondé d'Églises, ne manifestent pas une onction surnaturelle accompagnée de miracles puissants, et ne forment ni n'établissent des pasteurs dans les Églises qu'ils ont eux-mêmes implantées.

Quant à leurs soi-disant apôtres, ils ressemblent à des touristes si on les compare aux apôtres du livre des Actes !
En fin de compte, les dénominations actuelles ne parviennent pas à produire des résultats bibliques car elles confèrent des titres bibliques à des individus qui ne possèdent pas des qualifications bibliques !

Personne ne trouve choquant que nous exigions des médecins ou des plombiers qu'ils soient professionnellement qualifiés.

Pourquoi ne faisons-nous pas la même chose pour tous les ministères dans l'Église ?

Dans le monde, les standards et les qualifications professionnelles sont absolument nécessaires. Nous ne confierions jamais nos soins à un dentiste non diplômé ni ne monterions à bord d'un avion piloté par un individu non qualifié**.**

Pourquoi donc l'Église n'exigeait-elle pas les standards professionnels que la Bible donne ?

Par exemple, la Bible encourage à vérifier la véracité des faux apôtres (Apocalypse 2:2) et fournit une liste détaillée des qualifications requises pour les pasteurs, afin que les églises soient toujours dirigées par des personnes éprouvées et compétentes (1 Timothée 3).

L'objectif de la définition de ces six ministères n'est pas de juger, de restreindre ou d'exclure qui que ce soit, mais de mettre en lumière les résultats médiocres, voire désastreux, que peuvent engendrer les normes confessionnelles. Si nous voulons avoir une église biblique, il est essentiel de rétablir les standards bibliques. En d'autres termes, pour créer une église qui ressemble à celle du Nouveau Testament, nous devons avoir des dirigeants qui correspondent précisément aux définitions et aux qualifications du Nouveau Testament.

Voyons ci-dessous les six ministères que le Nouveau Testament décrit. Pour éviter toute confusion nous les avons définis par ce qu'ils ne sont pas, afin de mettre en évidence ce que la Bible décri

Modèle non biblique	Modèle biblique
Pasteur non biblique	**Pasteur biblique**
Il n'y a qu'un seul pasteur pour une seule église. Il y a un pasteur principal parmi tous les autres pasteurs. Ils établissent une distinction entre les anciens et les pasteurs. Les titres de pasteurs, anciens, évêques et bergers représentent diverses fonctions et hiérarchies au sein de l'Église. Ces titres, initialement créés par l'Église catholique, ont été adoptés par certaines dénominations protestantes.	Il y a toujours quelques pasteurs pour une église locale. Il ne peut JAMAIS y avoir un seul pasteur ! Tous les pasteurs dirigent sur un pied d'égalité. Dans le Nouveau Testament, les termes « pasteurs » et « anciens » désignent la même fonction et sont donc interchangeables. Les pasteurs, anciens, évêques et bergers sont tous la MÊME et UNIQUE fonction ! Dans le Nouveau Testament, les rôles d'ancien et de pasteur sont interchangeables et ne sont pas distincts. Ils impliquent les mêmes responsabilités, mais portent des noms différents. L'interchangeabilité de ces termes est évidente dans Titus 1, où « bresbiteros » (v.5) et « episkopos » (v.7) désignent la même fonction. De même, Actes 20:17-28 utilise les trois termes grecs « episkopos »,

	« presbyteros » et « poimen » (en tant que verbe « berger ») pour décrire ce qui est manifestement la même position.
Les pasteurs non bibliques ne sont pas tenus de remplir les critères bibliques, tels qu'une longue expérience chrétienne, une réputation irréprochable, un mariage exemplaire ou l'absence de divorce après conversion. De plus, ils peuvent avoir des enfants encore jeunes ou, si ceux-ci sont adultes, ceux-ci peuvent manquer de caractère et de respect envers leurs parents.	Les pasteurs bibliques doivent être non seulement capables d'enseigner, mais ils doivent être des hommes qui ont bien dirigé leur famille (ils ont dû prouver qu'ils étaient des bons dirigeants de leur propre famille avant de pouvoir diriger la famille de Dieu !). Leurs enfants adultes et croyants doivent les respecter, et ils doivent jouir d'une réputation irréprochable au sein et en dehors de l'Église.
Ils sont choisis comme pasteurs en raison de leur formation théologique et ils viennent souvent de l'extérieur de l'église locale.	Ces personnes sont choisies par les membres de l'église en raison de leur excellente réputation auprès des non-croyants et de leur conduite irréprochable au sein de l'église. Pour être considérés comme irréprochables, ils doivent avoir été observés par de nombreux membres de l'église locale pendant plusieurs années. Si l'église a été fondée par un évangéliste, il les nommera avec l'église.
Les épouses de pasteurs ne sont pas tenues de se conformer à des normes morales. Les femmes peuvent être pasteures.	Les épouses des pasteurs doivent être dignes de confiance en toutes choses. Les femmes ne peuvent pas être pasteures car la Bible dit que les pasteurs doivent être « des HOMMES qui ont bien dirigé leur propre famille ».
Diacre non biblique	**Diacre biblique**
	Être diacre, ou « serviteur » comme le traduit littéralement le mot grec, est la catégorie la plus accessible à la plupart des chrétiens. En effet, toute personne servant activement Dieu dans son don est potentiellement un « diacre ». Si elle remplit ensuite les conditions requises (voir ci-

Les diacres non bibliques ne répondent pas aux exigences morales élevées d'un caractère irréprochable et d'une famille exemplaire.	dessous), elle peut être officiellement reconnue comme diacre. Autrement dit, environ 90 % des chrétiens peuvent envisager une vocation de « serviteur », car ce ministère est plus large et moins exigeant que les cinq autres. Les diacres servent dans toutes sortes de ministères (musique, enfants, finances, organisation, bienveillance, etc.) Les diacres doivent répondre aux mêmes critères que les pasteurs, tels qu'un mariage solide, une excellente réputation et un caractère irréprochable. Cependant, contrairement aux pasteurs, ils ne sont pas tenus de posséder les deux dons d'enseignement et de direction d'église, qui constituent la principale distinction entre les deux rôles. Les femmes peuvent être diacres, car ce rôle ne requiert pas de position de direction (1 Timothée 3:11, Romains 16:1).
Enseignant non biblique	**Enseignant biblique**
Les enseignants et les pasteurs sont considérés comme deux groupes très distincts. Leur vie personnelle et leurs relations avec autrui ne sont pas des critères pour être reconnus comme enseignants. Ils sont isolés des églises locales.	Étant donné que les pasteurs doivent être aptes à enseigner (1 Timothée 3:2), que la construction du grec dans Éphésiens 4:11 suggère une forte corrélation entre les deux rôles, et que 1 Timothée 2:12 établit un parallèle entre enseigner et diriger, il apparaît clairement un lien étroit entre enseignement et pastorat. C'est pourquoi il est légitime d'attendre des enseignants qu'ils répondent aux exigences suivantes : Les enseignants devraient incarner des qualités similaires à celles des pasteurs, telles qu'un bon caractère et une nature bienveillante.

	Pour être reconnus comme ayant un bon caractère, il est essentiel qu'ils soient activement impliqués dans une église locale.
Ils n'ont généralement ni disciples ni leurs propres adeptes.	À l'image de Jésus, les enseignants devraient encadrer et former personnellement leurs propres élèves.
Ils évoluent fréquemment dans un environnement académique coupé du monde.	Les enseignants peuvent exercer un métier, comme l'ont fait tous les rabbins juifs pendant des siècles (et même l'apôtre Paul !).
Ils peuvent être indépendants de toute autorité ecclésiastique et enseigner librement leurs propres idées.	Les enseignants sont soumis à l'autorité des responsables religieux locaux. (D'ailleurs, dans le Nouveau Testament, tous les ministères sont interdépendants ! Il n'y a pas cette notion d'indépendance.)
Les femmes enseignantes peuvent exercer une autorité sur les hommes et chercher à les diriger.	Les femmes peuvent être considérées comme des « enseignantes » lorsqu'elles partagent des témoignages, donnent des prophéties, interprètent des rêves ou des langues, ou prient en présence d'hommes. Cependant, il est crucial qu'elles le fassent avec un esprit qui ne cherche pas à prendre autorité sur les hommes pour les diriger ou les contrôler. En d'autres termes, le problème n'est pas qu'elles enseignent, mais plutôt la manière dont elles enseignent et leurs intentions (1 Timothée 2:12).
Prophète non biblique	**Prophète biblique**
Ils ne répondent à personne.	Les prophètes sont soumis à l'autorité d'autres prophètes et de leur église locale. Lorsqu'ils voyagent, ils restent responsables envers eux.
Ils ne ressentent aucune obligation de rendre des comptes pour leurs paroles.	Aucun prophète n'est infaillible ; chaque prophétie doit être mise à l'épreuve.

Ils occupent ou aspirent à des postes de dirigeants.	Les prophètes ne peuvent diriger une Église que s'ils ont l'autorité de diriger de manière permanente en tant que pasteurs, ou temporairement en tant qu'évangélistes ou apôtres. Par exemple, l'apôtre Pierre s'installe comme pasteur à Jerusalem, et on voit que les apôtres peuvent être également prophètes (comme le suggère la construction grecque d'Éphésiens 2:20).
Ils peuvent avoir des révélations qui contredisent la Bible.	Les prophètes ne devraient jamais avoir de révélations qui contredisent la Bible.
Ils font des prédictions vagues, imprécises, voire fausses.	Ils font régulièrement des prédictions précises et surnaturelles sur l'avenir d'individus ou de groupes, et « révèlent leur cœur » quant à leur situation actuelle.
Leur capacité de prophétie est limitée à certains contextes et ne s'étend pas à tous.	Ils peuvent délivrer des paroles prophétiques à quiconque se trouve dans leur entourage, quel que soit le contexte.
À l'instar des prophètes de l'Ancien Testament, ils se contentent de dénoncer les injustices sociales et politiques d'une nation, sans recourir à des pouvoirs surnaturels. Le problème réside dans l'absence de ce modèle chez les prophètes du Nouveau Testament.	Les prophètes du Nouveau Testament s'adressent principalement à l'Église, cherchant à la corriger ou à l'encourager. L'Église est la « nation » qui les préoccupe le plus.
Leurs prophéties sont soit des exutoires à leur colère refoulée, soit, à l'inverse, ils évitent soigneusement de confronter quiconque.	Leurs prophéties devraient offrir un équilibre stimulant entre défis et encouragements. Les femmes peuvent être prophétesses, car la prophétie ne nécessite pas d'exercer une autorité sur les hommes ni de les diriger.
Évangélistes non bibliques	**Évangélistes bibliques**
Ils ne plantent pas vraiment d'églises.	Les évangélistes plantent des églises :
Ils convertissent les personnes qu'ils confient à la garde d'autres églises.	Les évangélistes prennent personnellement soin de tous leurs convertis, de leurs églises et de leurs pasteurs.
Ils ont peu d'expérience pastorale.	Les évangélistes ont beaucoup d'expérience pastorale.

Ils ne sont pas censés posséder des compétences exceptionnelles en leadership ou diriger des églises.	Les évangélistes sont d'excellents leaders car ils dirigent initialement les églises qu'ils ont fondées. Ils forment également les futurs leaders de l'église et forment souvent d'autres évangélistes.
Ils ne sélectionnent ni ne forment des pasteurs sur place.	Les évangélistes forment les pasteurs potentiels et, en collaboration avec l'église locale, procèdent à leur nomination.
Ils prennent la tête de l'église qu'ils ont créée, refusant de déléguer leur pouvoir car ils souhaitent tout contrôler, et ils y demeurent pendant une très longue période.	Après avoir formé des pasteurs locaux, les évangélistes leur délèguent pleinement l'autorité pour diriger leur église, puis passent à la fondation d'autres églises. Ils ne restent généralement jamais longtemps au même endroit.
Ils possèdent peu ou pas de pouvoirs surnaturels.	Les évangélistes possédent une puissance surnaturelle extraordinaire. Philippe, par exemple, a marqué toute une région par ses miracles, et même Simon le magicien, pourtant très doué, en est resté stupéfait !
Ils sont indépendants des églises.	Les évangélistes ressentent une responsabilité totale envers toutes les églises qu'ils ont fondées, ce qui crée un lien d'interdépendance entre eux et ces églises. L'exemple de Priscille et Aquila suggère que les femmes peuvent être « co-évangélistes » avec leur mari, et uniquement dans ce cadre.
Apôtres non bibliques	**Apôtres bibliques**
Ils n'ont pas vu le Seigneur en personne et directement, et ils n'ont pas reçu de mandat explicite.	Les apôtres bibliques ont vu le Seigneur et ont reçu un appel très spécifique.
Ils gèrent le réseau des autres, héritant souvent d'églises qu'ils n'ont pas créées.	Les apôtres établissent leurs propres églises, tissant souvent des réseaux entiers avec des évangélistes collaborant à leurs côtés.

Ils bâtissent sur les fondations posées par d'autres.	Les apôtres établissent des églises dans des sphères où personne n'est allé avant eux ou dans des régions particulièrement difficiles à évangéliser.
Ils ne forment pas d'évangélistes, car beaucoup d'entre eux n'ont même pas accompli le travail d'un évangéliste ! Ceux qui ont planté de nombreuses églises et accompli un nombre important de miracles ne devraient pas être appelés apôtres, mais simplement évangélistes.	Les apôtres forment les évangélistes, car tous les apôtres ont commencé par être évangélistes. En d'autres termes, tous les évangélistes sont des « mini-apôtres », et tous les apôtres sont des « super évangélistes ».
Certaines femmes se considèrent comme des apôtres.	Les apôtres doivent être des hommes, car ils sont appelés à diriger et à exercer une autorité sur les évangélistes et les pasteurs, ce qui est un rôle réservé uniquement aux hommes.
Ils possèdent peu ou pas de pouvoirs surnaturels, et n'atteignent souvent même pas le niveau de puissance surnaturelle des évangélistes bibliques.	Les apôtres, comme le décrit le livre des Actes, possèdent des pouvoirs surnaturels extraordinaires et accomplissent des miracles remarquables, tels que la résurrection des morts et la guérison des paralysés. De nos jours, les hommes dotés de tels pouvoirs sont très rares.
Satan ne les considère pas comme une menace sérieuse, c'est pourquoi il les laisse tranquilles. Par conséquent, ils ne rencontreront pas d'opposition majeure et mèneront une vie relativement confortable.	Les apôtres subissent de graves et incessantes persécutions, étant fréquemment emprisonnés en raison de leur capacité extraordinaire à accomplir des miracles. Ces miracles attirent de grandes foules, suscitant ainsi une forte opposition de la part de leurs ennemis.
Ils jouissent d'une vie sûre et aisée, grâce à des dons généreux, souvent imposés (la dîme).	Les apôtres mènent une vie telle qu'ils sont considérés comme « les déchets du monde », l'argent n'est donc jamais une priorité pour eux. En réalité, lorsqu'il est nécessaire, ils travaillent de leurs propres mains pour ne jamais être un fardeau financier pour personne.

Ce que les 6 ministères signifient concrètement pour nous aujourd'hui

Apôtres

- **Nous ne devrions jamais appeler des personnes apôtres ou « apostoliques » s'ils ne remplissent pas TOUTES les qualifications bibliques des apôtres.**

En agissant ainsi, nous minimisons l'importance des véritables apôtres et brouillons la distinction entre eux et les évangélistes. Si tous les apôtres ont été évangélistes auparavant, tous ne deviennent pas apôtres.



De nos jours, il existe très peu d'apôtres dans le monde. Par exemple, à ce jour, il n'y a pas un seul apôtre en Europe de l'Ouest ou de l'Est, en Amérique du Nord ou en Australie. Cependant, quelques rares apôtres bibliques existent en Afrique, en Amérique centrale et en Asie.

Un leader fort qui fonde des églises, accomplit des guérisons, des miracles et possède un don pastoral puissant n'est pas nécessairement un apôtre, mais plutôt un évangéliste.

Il n'y a rien de dévalorisant à être un évangéliste ; au contraire, c'est une vocation honorable. Timothée, souvent surnommé « apôtre assistant » par certains théologiens, était en réalité un évangéliste (C'est pourquoi Paul lui a ordonné de faire l'œuvre d'un évangéliste !) Philippe, qui a transformé toute une région par ses puissants miracles, était également un évangéliste.

De plus, les véritables apôtres n'ont pas besoin de s'autoproclamer ou de recourir à une quelconque publicité à cet effet ; les très rares individus dont les actions s'apparentent à ceux « des Actes des apôtres », leurs actes parlent pour eux-mêmes ! En effet, en lisant « les Actes des apôtres », on peut facilement faire la distinction entre les vrais apôtres et tous les soi-disant apôtres d'aujourd'hui !

Il est absolument ahurissant qu'il existe tout un livre dans la Bible qui définit clairement les rôles et les responsabilités des apôtres, mais il y a toutes sortes de charlatans qui continuent de se créer leurs propres définitions humaines !

Évangélistes

- **Les églises devraient avoir une définition très claire et biblique de ce qu'est un évangéliste** pour les raisons suivantes :

  - Si quelqu'un a fondé une église, il a le potentiel de devenir évangéliste, car les évangélistes doivent être capables de diriger. Il doit alors s'efforcer de remplir les deux autres conditions essentielles d'un évangéliste biblique :

    Premièrement former et nommer des futurs pasteurs, et ensuite développer une puissance surnaturelle (guérisons et miracles).

  - S'ils remplissent ces deux critères bibliques, les évangélistes ne devraient jamais être appelés pasteurs, pasteurs principaux, missionnaires ou planteurs d'églises, mais simplement évangélistes.



  - Si quelqu'un ne remplit pas ces deux qualifications, mais progresse dans cette voie, il doit être considéré et appelé « évangéliste potentiel » ou « évangéliste apprenti ».

  - Si quelqu'un ne souhaite pas former de futurs pasteurs et opérer des guérisons et des miracles, il n'est pas un évangéliste, mais peut-être un pasteur.

  - Toute femme collaborant étroitement avec son mari, lui-même évangéliste, assume naturellement le rôle d'évangéliste. L'exemple de Priscilla et Aquila, évangélisant ensemble, illustre parfaitement ce principe.

- **Les églises ne devraient pas craindre les évangélistes**. S'ils accomplissent véritablement la mission divine qui leur est confiée, les évangélistes ne doivent pas prendre le contrôle d'une église pour la diriger. Leur rôle est plutôt de former, nommer et ensuite laisser la place aux futurs responsables.

- **Les pasteurs devraient rechercher une formation continue auprès des évangélistes** afin de développer leurs propres compétences évangélistiques. Cela implique que les évangélistes doivent effectuer des visites régulières dans les églises pour former les pasteurs et identifier les potentiels évangélistes parmi eux.

De plus, ils devraient superviser activement des projets évangélistiques, car il n'existe pas de meilleure formation à l'évangélisation que la pratique elle-même.

- **Les églises devraient faire appel à des évangélistes pour des projets d'évangélisation** ou pour implanter de nouvelles églises dans leur ville. Leur expertise et leur dévouement sont inégalés dans ce domaine.

- **Les églises devraient identifier ceux qui ont un potentiel d'évangélistes** au sein de leurs rangs et les confier à des évangélistes expérimentés pour une formation adéquate. Cette démarche revêt une importance capitale pour deux raisons :

    - Premièrement, les jeunes évangélistes potentiels peuvent être frustrés d'appartenir à une église qui ne leur semble pas assez dynamique ou qui fait très peu d'évangélisation. L'histoire montre que lorsque des dirigeants d'église répriment ce don plutôt que de le valoriser et de l'encourager, cela peut créer des tensions, voire des divisions. En offrant d'abord un espace à un jeune évangéliste pour s'épanouir et en l'envoyant ensuite se former auprès d'un évangéliste expérimenté dans une autre église, on peut éviter ce problème.



    - Deuxièmement, lorsque les églises envoient ceux qui ont un tel potentiel d'évangéliste se former ailleurs, elles tissent naturellement des liens avec ces autres communautés, ce qui est bénéfique pour toutes les parties. Cela peut même avoir un impact positif sur les finances, car les églises accueillantes peuvent soutenir ces nouveaux évangélistes.

- Les évangélistes ne devraient jamais avoir à solliciter des fonds. Les églises devraient s'efforcer de soutenir financièrement les évangélistes, en particulier ceux qui ont fait leurs preuves dans la création d'églises, et surtout s'ils proviennent de leurs propres communautés. Soutenir les évangélistes devrait être une priorité absolue pour toute église, car une augmentation du nombre d'évangélistes entraînera une multiplication des églises.

- Les évangélistes ont la responsabilité de former en permanence les futurs évangélistes, parallèlement à leurs efforts d'évangélisation et de création d'églises. (Imagine un instant : si chaque ministre, qu'il soit pasteur, enseignant ou autre, se consacrait à la formation de personnes partageant des dons similaires, nous n'aurions plus besoin de toutes ces écoles, institutions ou organisations parareligieuses !)



La priorité principale et le style de leadership des évangélistes :

Les évangélistes doivent se comporter comme des pères envers leurs églises, ce qui implique de reconnaître les trois phases distinctes de leur développement :

Petite enfance

Au début, il est tout à fait naturel d'exercer un contrôle total et une protection sur l'église que l'on a fondée. Comme un parent guide et protège ses jeunes enfants, un dirigeant d'église doit accompagner ses nouveaux convertis avec bienveillance et fermeté, les éloignant des influences néfastes.

Il serait irresponsable de laisser les nouveaux croyants sans encadrement ou avec une supervision insuffisante. Si l'on engendre une vie, on en prend soin !

Adolescence

Au fil des années, le dirigeant aura formé des leaders capables de prendre des responsabilités. Il est alors temps de leur accorder plus de confiance et d'autonomie. Un dirigeant qui continue de tout contrôler dans son église, même après de nombreuses années, agit comme un parent qui refuse de laisser ses enfants adultes voler de leurs propres ailes. Cela peut engendrer des dysfonctionnements ou des rébellions. Les églises sous la coupe d'un dirigeant autoritaire finissent souvent par se diviser, les membres cherchant à s'affranchir d'un contrôle excessif.

L'apôtre Paul illustre bien cette relation paternelle avec les églises qu'il avait fondées. Il les visitait régulièrement et leur envoyait des lettres, adoptant une attitude de père envers des adolescents : il les exhortait, parfois les corrigeait, mais surtout les encourageait et les instruisait.

Âge adulte

Le moment viendra où le père laissera enfin son enfant partir seul. Il doit y avoir un moment officiel où l'évangéliste transférera toute son autorité aux pasteurs responsables de leur propre communauté. C'est ce que Paul a demandé à Titus de faire en Crète, où des anciens devaient être officiellement nommés.

Après cette étape, l'évangéliste continuera à entretenir une relation d'encouragement et de conseil avec les pasteurs, comme le font les parents avisés avec leurs enfants adultes.



Les évangélistes ont donc deux missions principales :

1. Prêcher l'Évangile avec une grande puissance surnaturelle afin d'attirer de nombreux incroyants dans les églises qu'ils ont fondées

2. Sélectionner et former progressivement les futurs pasteurs à toutes les dimensions du ministère pastoral, afin qu'ils puissent un jour prendre la relève.

Trouver l'équilibre entre ces deux tâches n'est pas chose aisée. La clé réside dans leur exécution simultanée, en impliquant activement les leaders dans toutes les activités. Où que tu ailles, ils te suivent ; quoi que tu fasses, ils le font à tes côtés. Ainsi, ils apprennent de ton exemple et des responsabilités que tu leur confies.



Jésus nous a donné un modèle parfait : Il était absorbé par la guérison et l'enseignement auprès de foules nombreuses, tout en continuant à former ses disciples, tant en public qu'en privé.

Au bout de plus de trois ans, ils étaient prêts (notre expérience nous a montré qu'il faut au moins ce temps pour former des pasteurs potentiels aux compétences bibliques nécessaires).

Pasteurs

- **Nous ne devrions jamais qualifier de pasteurs ceux qui ne répondent pas aux critères bibliques** établis dans 1 Timothée 3. Si leurs enfants ne sont pas encore adultes et que leur réputation n'est pas suffisamment éprouvée, ils peuvent éventuellement commencer à exercer en tant que futurs pasteurs (1 Timothée 3:1 indique le désir d'occuper ce poste). Ils doivent alors être considérés comme des pasteurs potentiels ou en formation, et non comme des pasteurs officiels ou bibliques. Il est clair qu'une femme ne peut pas être appelée pasteure, mais elle peut exercer d'autres vocations au sein de l'église, telles que diaconesse ou prophétesse, ou encore soutenir son mari pasteur dans son ministère. (Et être ainsi appelée l'épouse du pasteur)



- **Il doit toujours y avoir une équipe de pasteurs qui dirigent l'église sur un pied d'égalité.** La Bible ne préconise jamais un seul pasteur pour une église. En revanche, il est biblique qu'un évangéliste, fondateur d'une église, puisse exercer une autorité limitée dans le temps pour former les futurs pasteurs.

- **Il ne devrait jamais y avoir de pasteur principal.** L'idée d'un pasteur hiérarchiquement supérieur aux autres n'a aucun fondement biblique. Historiquement, c'est cette notion qui a mené à la structure hiérarchique de l'Église catholique et à d'autres formes d'organisation non bibliques au

sein des différentes dénominations. Si un pasteur principal possède les compétences d'un évangéliste, ce qui est souvent le cas des pasteurs principaux qui ont une forte influence, alors il devrait être appelé évangéliste, et non pasteur principal. Cela implique qu'il devrait exercer son rôle en tant qu'évangéliste, c.à.d. former et nommer les pasteurs de son l'église, et démarrer des nouvelles églises ailleurs. S'il ne remplit pas les critères d'un évangéliste, il devrait alors former une équipe de pasteurs avec lesquels il dirige l'église sur un pied d'égalité.

- **Les pasteurs ont un rôle essentiel dans la formation des futurs pasteurs**. Au départ, lorsqu'un évangéliste fonde une église, il est le seul responsable de cette formation. Mais une fois ces hommes nommés, ils prennent le relais et continuent de former d'autres futurs pasteurs.

Enseignants et prophètes

- Les enseignants et prophètes itinérants qui s'adressent à un public international doivent être pleinement responsables devant une église locale. Cela permet à chacun de vérifier leur réputation et leur parcours familial. Si des problèmes majeurs de caractère sont dissimulés, il est inapproprié de les inviter ou de les écouter. Par conséquent, ils perdraient leur soutien financier, ce qui pourrait les conduire au repentir. Si un pasteur local est tenu responsable de son comportement, pourquoi ne pas appliquer le même standard aux enseignants et prophètes itinérants ?



Diacres

- Dans une église, toute personne engagée activement dans un quelconque service peut être considérée comme diacre potentiel. En effet, le mot « serviteur » et « diacre » désignent la même réalité dans le Nouveau Testament. Si un tel serviteur aspire à un rôle de dirigeant au sein de l'Église, il devra d'abord démontrer ses qualités de leader au sein de sa propre famille. C'est là le principe de leadership que Dieu souhaite pour Son Église : seuls ceux qui savent bien diriger leur famille sont aptes à diriger la famille de Dieu.

- Servir comme diacre constitue souvent une étape vers le rôle d'ancien, car ces deux fonctions exigent d'être d'excellents dirigeants familiaux.

- De plus, toute personne travaillant pour une organisation para-ecclésiale, mais qui travaille au sein d'une église locale et qui est prête à lui rendre des comptes, devrait être accueillie comme diacre potentiel.

7 - SOIS ORGANISÉ comme l'ÉGLISE PRIMITIVE

Aujourd'hui, aucune dénomination dans le monde n'est organisée comme l'Église primitive, et c'est pourquoi les églises ont tant de problèmes !

L'organisation de l'Église n'est pas un sujet anodin laissé à l'arbitraire des désirs humains. La Bible nous fournit un modèle précis, et cela revêt une importance capitale.

Des structures d'église non bibliques



- Une église qui a UN seul pasteur à sa tête n'est pas biblique ! Il devrait y avoir une pluralité de pasteurs !
- Une église qui a UN pasteur principal et un groupe de pasteurs ou d'anciens sous sa direction n'est pas biblique !
- Avoir des groupes distincts de pasteurs et d'anciens n'est pas biblique, car en fait il s'agit de la même fonction désignée par deux termes différents !
- Une église locale mature ne devrait jamais avoir de hiérarchie au-dessus d'elle. Chaque église doit être totalement autonome dans sa gestion et ses décisions.
- Une grande église qui ne s'organise pas en plusieurs églises de maison n'est pas conforme au modèle biblique. La mission première d'un pasteur est de guider ses brebis, comme leur nom de pasteur l'indique, et non de gérer une organisation. Et pour faire cela bien, il est essentiel de travailler avec des petits groupes, idéalement de 100 personnes maximums, ce qui justifie la création d'églises de maison.
- Il est contraire aux Écritures qu'un planteur d'églises (c.a.d. un évangéliste) conserve le pouvoir sur une église pendant des décennies. Il devrait former et nommer des anciens locaux, puis se consacrer à la création d'autres églises, comme le font les évangélistes bibliques.

- ♦ Les églises locales qui ne bénéficient pas d'un soutien et d'une formation des évangélistes ne suivent pas le modèle biblique.

- ♦ De même, les églises locales qui ne reçoivent pas les visites occasionnelles de prophètes reconnus et d'enseignants compétents ne respectent pas ce modèle.

En d'autres termes, l'Église primitive était un **réseau décentralisé d'églises autonomes,** et non une structure pyramidale.

Chaque église était autonome, dirigée par son propre groupe de pasteurs sans autorité hiérarchique supérieure. Ils n'acceptaient que volontairement l'influence d'évangélistes, prophètes ou enseignants itinérants en visite. Si l'église avait été fondée par un évangéliste, le lien était plus fort, semblable à celui d'un parent avec ses enfants adultes, mais toujours sans contrainte.

La structure de l'église primitive

- ✓ Les églises de maison qui se multipliaient naturellement et spontanément partout, se sont choisies comme pasteurs et diacres

- ✓ Les pasteurs des églises locales étaient tous égaux ; aucun n'était au-dessus des autres

- ✓ Autonomie des églises locales, personne n'était au-dessus de l'église locale

- ✓ Mouvement décentralisé, pas de structure pyramidale, et pas de dirigeants principaux

- ✓ Les églises locales avaient des églises domestiques, elles-mêmes composées de petits groupes

- ✓ Les évangélistes et les apôtres influençaient, mais ne contrôlaient pas et n'affectaient l'autonomie locale, sauf pendant la période où ils fondaient une église, jusqu'à ce qu'ils délèguent pleinement leur autorité aux pasteurs qu'ils avaient formés

- ✓ Enseignants et prophètes influençaient leurs églises locales ainsi que ceux qu'ils visitaient

- ✓ Parfois, les dirigeants d'une région se réunissaient pour débattre des questions, mais ils n'avaient aucun contrôle sur l'ensemble de l'Église universelle

- ✓ Le dénominateur commun des 6 ministères était l'entraînement personnel et la multiplication

Si nous voulons restaurer ce type d'organisation biblique, alors nous devons définir les responsabilités et les limites des 6 rôles de l'Église primitive :

- **Les évangélistes et les apôtres ne contrôlaient plus leurs églises une fois qu'ils les avaient quittées.**
  Au départ, les évangélistes et les apôtres exerçaient une grande autorité sur les églises qu'ils fondaient, un peu comme des parents avec de jeunes enfants. Mais une fois ces communautés établies et les responsables locaux formés, ils leur déléguaient progressivement leur autorité et nommaient officiellement les pasteurs qu'ils avaient préparés. Cela se faisait dès leur départ ou plus tard, comme Tite l'a fait en Crète.



  Les liens étaient entretenus par des lettres et des visites, mais à mesure que les églises gagnaient en maturité, la relation devenait semblable à celle de parents avec des enfants adultes. Dans cet esprit de respect et de liberté, « si tu aimes, tu laisses libres », qui est l'objectif ultime de tout ministère, on comprend l'absence de structure pyramidale de contrôle au-dessus et au sein des églises locales.

  On le voit clairement dans Actes 15, lorsque tous les apôtres et les responsables de l'Église de Jérusalem ont cherché ENSEMBLE ce qui serait le meilleur pour les communautés. La lettre envoyée à cette occasion ne contenait ni ordre, ni menace, ni contrainte, mais une simple recommandation bienveillante : « Il nous a semblé bon que vous fassiez ainsi ».

- **Les prophètes itinérants exerçaient une influence sur les églises qu'ils visitaient, mais n'en étaient pas les leaders**. Leur rôle principal était d'écouter le Seigneur et de partager des révélations, que ce soit localement, comme à Antioche, ou à l'échelle de toutes les églises, comme Agabus qui a averti toutes les églises d'une famine imminente.

- **Dans l'Église primitive, les pasteurs travaillaient en partenariat égalitaire**, sans chef unique. Ce n'est qu'au IIe siècle que l'idée d'un seul évêque à la tête des églises locales a pris forme, conduisant progressivement à la structure hiérarchique de l'Église catholique. Initialement, les églises locales étaient dirigées par un groupe de leaders mûrs, comme le suggère Actes 15:6. Ces pasteurs se réunissaient fréquemment avec leurs anciens fondateurs (Actes 20:17) pour aborder des questions théologiques cruciales (Actes 15:22) ou simplement pour attendre le Seigneur dans le jeûne et recevoir des instructions divines (Actes 13).

- **Chaque ville comptait une seule église, composée de plusieurs églises locales**. Dans les sept églises de l'Apocalypse ou les lettres de Paul, on observe toujours la présence d'UNE église par ville. À Éphèse, par exemple, tous les pasteurs se sont réunis pour écouter Paul. Les églises locales se percevaient donc comme des membres d'une grande église unifiée pour leur ville, témoignant ainsi de leur unité.

- **Chaque église locale était composée d'églises de maisons.** Depuis Actes 2 jusqu'à Romains 16, on observe que ces églises de maison étaient le centre névralgique de la vie communautaire. C'est dans ces lieux que les croyants vivaient des expériences spirituelles profondes, partageaient des repas et célébraient la Cène ensemble.



- **L'objectif de tous les ministères était de former chacun et le rendre autonome** afin qu'il puisse à son tour former d'autres personnes. L'essence même de tous les ministères n'était pas le contrôle (et donc pas de hiérarchie pyramidale !). Cette multiplication était organique et spontanée. Les apôtres et les évangélistes formaient d'autres évangélistes (comme Paul avec Timothée, Tite, etc.). Les prophètes formaient de jeunes prophètes (comme le modèle d'Élie et d'Élisée le démontre). Les pasteurs encadraient des pasteurs ou des diacres potentiels pour les préparer à devenir pasteurs. Jésus lui-même a appliqué ce modèle : il a passé trois ans à former ses disciples, les a rendus autonomes, puis est parti tout en maintenant une « supervision » bienveillante et encourageante.

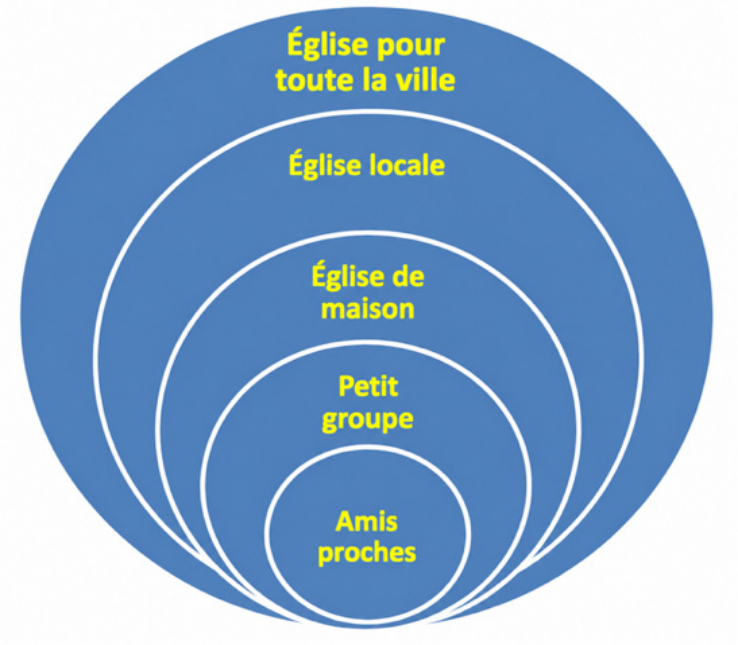

L'ORGANISATION DE L'ÉGLISE PRIMITIVE

6 MINISTÈRES => UN SEUL CORPS

- Contrairement à ce que firent plus tard les Catholiques et les Orthodoxes, l'Église primitive n'avait pas besoin de se créer une structure organisationnelle.
- Elle avait 6 ministères différents, et chacun d'eux accomplissait sa part spécifique ; ainsi, l'organisation de l'Église se définissait automatiquement aux niveaux local et régional.
- Les apôtres et les évangélistes itinérants influençaient des régions entières à travers les nombreuses églises qu'ils avaient établies. Dès qu'ils désignaient des pasteurs pour ces églises, leur influence diminuait, tout comme celle des parents avec leurs enfants en croissance. Ainsi, éventuellement, les pasteurs, diacres et enseignants étaient les personnes qui influençaient leurs propres congrégations locales. Certains des prophètes ou enseignants qui voyageaient pouvaient avoir une influence, mais elle n'était encouragée ou limitée que par les dirigeants locaux.
- Les relations que les apôtres, les évangélistes et les prophètes entretenaient avec leurs diverses congrégations locales déterminaient aussi bien les relations entre les églises locales qu'avec d'autres congrégations.
- En d'autres termes, toute la structure organisationnelle de l'Église primitive n'était pas définie par une sorte de hiérarchie, mais strictement par les compétences relationnelles et les dons spirituels de chacun de ces 6 ministères.

toutes les églises locales forment une seule église pour une ville.

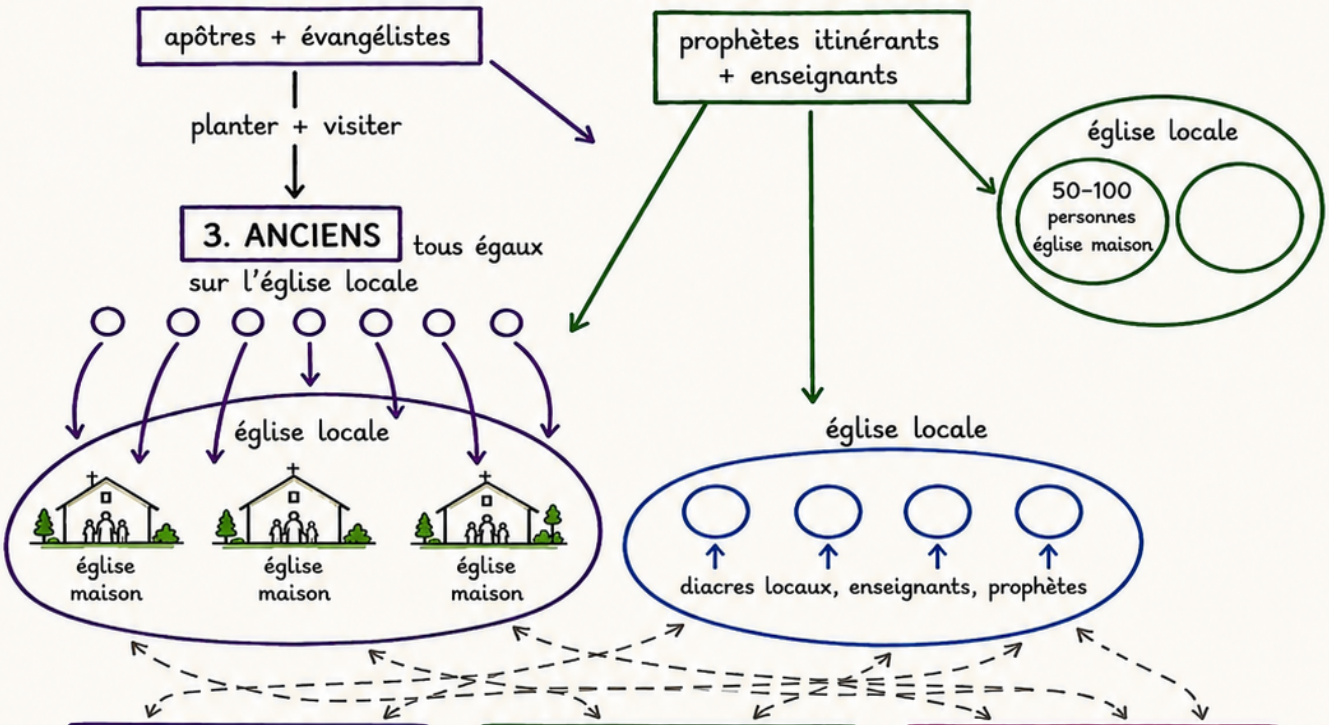

1. APÔTRES



Pionniers qui ont planté des églises et établi le travail.

2. ÉVANGÉLISTES



Ont proclamé l'Évangile, planté des églises, et désigné des anciens.

3. ANCIENS



Ont pris soin et surveillé les congrégations locales.

4. ENSEIGNANTS



Ont enseigné et équipé les croyants dans la vérité.

5. PROPHÈTES



Ont prononcé des paroles surnaturelles pour la direction, l'encouragement et la correction.

6. DIACRES



Ont servi dans toutes sortes de ministères.

Qu'en est-il des organisations para-ecclésiales ?



Le ministère para-ecclésiastique, en théorie, est un concept utile. Le mot « para » vient du grec et signifie « se rapprocher ». Par définition, les groupes parareligieux devraient donc collaborer avec les églises pour les soutenir dans les domaines où elles manquent de ressources. Par exemple, ils peuvent se consacrer à la traduction de la Bible, au travail médical, à la publication de littérature chrétienne, à l'accompagnement juridique et financier des églises, ou encore à la création d'organisations laïques pour faciliter l'envoi de missionnaires dans des pays fermés ou le soutien d'évangélistes locaux. Ces groupes apportent une aide précieuse aux églises.

Cependant, lorsque des organisations parareligieuses prennent en charge les missions essentielles qui appartiennent aux églises, comme l'évangélisation, l'enseignement, le conseil, la formation des leaders, l'envoi de missionnaires ou l'action sociale, et qu'elles le font de manière totalement indépendante des églises locales, elles ne les renforcent pas, elles les affaiblissent. Elles ne viennent pas en complément des églises, mais elles les remplacent. Leur rôle devrait être de travailler en étroite collaboration avec les églises locales, de s'intégrer à elles et de rendre compte de leurs actions.

Si une telle collaboration n'est pas envisageable, alors ces organisations devraient se transformer en églises bibliques. Le dessein de Dieu pour la terre n'est pas que chacun construise son propre royaume indépendant, mais que des églises vivantes, saines et en croissance émergent, où tous les appels et tous les dons sont unis et se complètent.



En somme, une organisation para-ecclésiaste légitime se demande : « Comment pouvons-nous servir au mieux ton église ou ton mouvement d'églises afin qu'ils croissent en nombre et en qualité ? » Ceux qui n'ont pas cette approche ne devraient pas être qualifiés d'organisations para-ecclésiales, mais de parasites, car ils drainent les membres et les ressources financières des églises locales.

Les 4 niveaux d'autorité dans l'Église primitive

L'Église primitive fonctionnait comme une communauté où les responsables n'exerçaient pas une autorité reposant sur une position hiérarchique fixe. Ce type d'organisation structurée n'est apparu que plus tard dans l'histoire de l'Église.

Leur autorité se définissait uniquement de la manière suivante :



Le schéma présenté ci-dessus illustre les quatre niveaux d'autorité au sein de l'Église primitive. On ne pouvait pas accéder directement au dernier niveau : il fallait d'abord faire ses preuves au premier, et au fil des années, progresser éventuellement jusqu'au troisième ou au quatrième.

Ce modèle devrait servir de référence pour nos églises aujourd'hui. Tu le comprendras vite en examinant chaque niveau :

1. Autorité par le caractère et les compétences relationnelles : (pour tous les ministères)

Le premier niveau d'autorité repose sur la capacité d'un leader à tisser des liens affectueux, engendrant confiance et respect. C'est une exigence fondamentale pour tout leader chrétien, car sans un caractère sensible, sage et humble, il ne pourra jamais influencer beaucoup de personnes, aussi talentueux soit-il. Combien de personnes douées ont gâché leur appel car elles ne voulaient pas apprendre à aimer et travailler avec les gens ?

2. Autorité par l'exemple et la réputation de nos vies : (pour tous les ministères)

La réputation d'un leader est un pilier essentiel de son autorité. S'il est important d'aimer et de savoir travailler avec les gens, il est tout aussi crucial de jouir d'une réputation irréprochable. Nombreux sont les leaders dotés d'excellentes compétences relationnelles qui ont pourtant vu leur vie et leur réputation ruinées par des péchés.

C'est pourquoi, dans l'Église primitive, un pasteur devait être un modèle de conduite irréprochable, notamment dans la gestion de sa famille. Et cela devait durer au moins pendant au moins vingt ans, car ses enfants adultes devaient eux-mêmes être reconnus pour leur bonne réputation (Tite 1:6). Même les diacres devaient être éprouvés avant d'être appelés à servir.



Par conséquent, posséder une excellente réputation, validée par les églises locales, devrait être la deuxième condition minimale pour quiconque aspire à diriger au sein de l'Église.

3. Autorité par des dons NATURELS : (pour les pasteurs, enseignants, diacres).

Le troisième niveau d'influence est lié à certains dons. Un leader peut être plein d'amour et jouir d'une excellente réputation, mais seul certains dons spécifiques lui permettront de s'élever au-delà des deux niveaux de base précédents. Par exemple, seul un don d'enseignement le qualifiera pour devenir enseignant ou pasteur. De même, un diacre ne pourra servir efficacement dans un ministère précis (musique, enfants, etc.) que s'il possède le don adéquat.

4. Autorité par des dons SURNATURELS : (uniquement pour les apôtres, évangélistes et prophètes).

Finalement, il est essentiel de distinguer les dons naturels des dons surnaturels, car une onction miraculeuse renforce considérablement l'autorité d'un leader. Seuls les dons surnaturels, tels que les miracles et les guérisons, peuvent légitimer quelqu'un en tant qu'évangéliste ou apôtre. L'apôtre Paul, par exemple, affirmait que son autorité était attestée par des signes et des merveilles. De même, seul un don prophétique peut conférer le titre de prophète. Cela ne signifie pas que les dons naturels sont inférieurs, mais plutôt que des dons plus grands, comme ceux mentionnés dans 1 Corinthiens 12:31, accroissent l'autorité.

Exemples :

Un bon caractère et une solide réputation sont essentiels pour accéder au diaconat et servir au sein d'un ministère spécifique de l'Église. Le don naturel d'enseigner ouvre la voie à des rôles d'enseignant ou de pasteur, conférant une autorité accrue. L'acquisition de dons surnaturels, tels que la prophétie ou la guérison, permet d'exercer en tant que prophète ou évangéliste, atteignant ainsi un niveau d'influence encore plus élevé. En somme, plus notre caractère et notre réputation sont exemplaires, plus nos dons naturels et surnaturels se développeront, et plus notre influence pour Dieu grandira.

Ces quatre niveaux d'autorité croissante définissaient la structure même de l'Église primitive :



Pourquoi les églises devraient-elles être décentralisées ?

La décentralisation ne devrait pas se limiter à une dénomination, mais s'étendre jusqu'à l'église locale, notamment pour des congrégations de plusieurs centaines de membres. Ces dernières devraient être organisées en plusieurs églises de maison, chacune dotée de ses propres pasteurs et de sa propre gestion financière.

Cette autonomie des églises domestiques ne les empêche pas de se réunir pour des cultes communs ou de mener des activités et des projets collaboratifs. En revanche, lorsqu'un groupe de 50 à 100 personnes n'a ni ses propres pasteurs ni la possibilité de décider de l'utilisation de ses fonds, il dépend alors d'une structure d'église centralisée, ce qui est une mauvaise chose.

Donc, quels sont les avantages de la décentralisation ?

Premièrement, la décentralisation est la meilleure façon de protéger l'église contre toute forme de persécution.



La décentralisation est la stratégie la plus efficace pour protéger l'Église de toute forme de persécution. L'histoire de l'Église primitive, ainsi que celle des églises de maison en Chine et en Iran, en sont de parfaits exemples. Même dans des contextes laïques, comme la résistance des Apaches aux envahisseurs espagnols, la lutte du P2P contre la MGM, ou les actions de groupes révolutionnaires autonomes contre des gouvernements entiers, on observe ce paradoxe : une organisation décentralisée gagne en force, en créativité et en flexibilité lorsqu'elle est attaquée.

À l'inverse, une organisation centralisée, comme une araignée, est plus vulnérable si l'on s'attaque à sa tête, tandis qu'une organisation décentralisée, comme une étoile de mer, répartit son intelligence dans tout son système, lui permettant de s'adapter et de se reproduire indépendamment.

Deuxièmement, la décentralisation offre un immense potentiel de croissance spirituelle et numérique.

Des plateformes comme Wikipédia ou eBay illustrent bien ce qui se passe lorsque l'on donne à de petits groupes de personnes la liberté d'agir de manière autonome, après leur avoir transmis une vision commune et une confiance totale. Dans ces conditions, les individus sont naturellement enclins à s'investir pleinement.

Offrir aux gens la possibilité de devenir experts libère un potentiel de pouvoir considérable au sein de l'Église. Les petits groupes, où chacun peut mettre à profit ses dons spécifiques, sont un excellent exemple de ce phénomène. Comme le dit si bien l'expression : « Donner la liberté, c'est semer le chaos, mais aussi récolter une créativité débordante. » Chacun cherchant à contribuer à la communauté, on observe une grande diversité d'expressions. L'Église corinthienne, souvent perçue comme chaotique, était aussi, et surtout, un lieu de puissance et de créativité !

<u>En fin de compte, la décentralisation met en lumière le degré de confiance que nous accordons à nos dirigeants.</u>

L'objectif des églises est de rendre autonomes les groupes qu'elles créent. Pour y parvenir, elles doivent former leurs dirigeants afin qu'ils puissent un jour prendre pleinement les rênes de leurs groupes. Cette délégation de pouvoir est le signe d'une formation de qualité. Si elle ne se concrétise pas, c'est que la formation est inefficace ou que les dirigeants peinent à lâcher prise. Comme le dit le proverbe : « Si tu aimes quelqu'un, laisse-le libre. S'il revient, il est à toi ; s'il ne revient pas, il ne l'a jamais été ! »

Décentralisez la structure de votre église afin de :

- **faire grandir vos leaders**
- **favoriser la croissance numérique**
- **mieux résister à la persécution.**

Au début, il est tout à fait normal, voire indispensable, qu'une église soit centrée autour de la vision et des valeurs de son fondateur. Ce qui devient problématique, c'est que cette centralisation perdure pendant des années.

Le modèle familial est une bonne métaphore pour l'Église : les parents exercent une autorité importante sur leurs enfants, surtout pendant les premières années. Peu à peu, leur contrôle diminue jusqu'à ce que les enfants deviennent adultes et autonomes. Si les parents continuent à vouloir contrôler leurs enfants adultes, cela engendre de graves problèmes.

Il en va de même pour les dirigeants d'église : ils doivent progressivement déléguer leur autorité à leurs collaborateurs et leur permettre de développer leur propre autonomie. Ce processus conduit à la décentralisation de l'organisation de l'Église dans son ensemble.



8 – RESTAURE LES RACINES JUIVES DE L'ÉGLISE PRIMITIVE

POURQUOI LES JUIFS ?



De nombreux croyants estiment que l'Église a pris la place d'Israël dans le dessein divin. Autrement dit, les bénédictions, privilèges et promesses d'alliance initialement accordés à Israël dans la Bible hébraïque seraient désormais la propriété de l'Église. Selon cette perspective, la « Nouvelle Alliance » instaurée par Jésus-Christ remplacerait « l'Ancienne Alliance » conclue avec le peuple juif, suggérant ainsi que la faveur divine s'est déplacée d'Israël vers l'Église chrétienne.

Cette vision est-elle conforme aux Écritures ? Je ne le pense pas, et je propose quatre raisons bibliques pour étayer mon point de vue.

1) Dieu n'a pas rejeté Israël

Il y a deux mille ans, Paul a clairement affirmé que Dieu n'avait pas rejeté son peuple, les Juifs. Dans sa lettre aux Romains, il écrit : « Je demande donc : Dieu a-t-il rejeté son peuple ? Non, que cela n'arrive jamais ! … Dieu n'a pas rejeté son peuple, qu'Il connaissait d'avance. » (Romains 11:1-2). Paul souligne également que, même si les Juifs pouvaient être considérés comme des ennemis à l'époque, ils restaient aimés de Dieu en raison de leur lien avec les patriarches, et que les dons et l'appel de Dieu sont irrévocables (Romains 11:28-29).

2) Les bénédictions surnaturelles sur Israël le prouvent

Les bénédictions accordées à Israël témoignent de la fidélité de Dieu. Si toutes les promesses faites à Abraham avaient été transférées aux non-Juifs, comment expliquer que, deux mille ans plus tard, les Juifs soient encore si extraordinairement bénis ? Sous tous les angles, les Juifs bénéficient d'une faveur surnaturelle inexplicable par des moyens humains. L'histoire en est la preuve : partout où ils ont eu la possibilité de s'épanouir, ils ont excellé dans tous les domaines de la vie. Par exemple, bien que ne représentant que 2 % de la population américaine, les Juifs américains constituent un tiers des millionnaires et milliardaires, un tiers des acteurs et deux tiers des producteurs. Ce phénomène de « disproportion » est observable à l'échelle mondiale. Le fait qu'ils ne représentent que 0,2 % de

la population mondiale et qu'un quart des prix Nobel de l'histoire leur aient été décernés est tout simplement inexplicable par des raisons humaines rationnelles.

Mark Twain a parfaitement résumé l'importance du peuple juif : « Les Juifs ne représentent qu'un quart de pour cent de la population mondiale, mais leur influence est bien plus grande que leur nombre ne le suggère. Leurs contributions à la littérature, la science, l'art, la musique, la finance, la médecine et l'éducation sont remarquablement disproportionnées par rapport à leur petite taille. Tout au long de l'histoire, ils ont surmonté d'immenses défis, et ils continuent de prospérer. Alors que tout le reste est mortel, le peuple juif persiste. Quel est le secret de leur longévité ? »



La réponse est claire : ils sont le peuple élu de Dieu, béni par Abraham. Comme le dit Genèse 12:2-3 : « Je ferai de toi une grande nation, je te bénirai, je rendrai ton nom grand, et tu seras une source de bénédiction pour toutes les nations de la terre. » L'apôtre Paul a également souligné leur importance en écrivant : « À eux appartient l'adoption, la gloire divine, les alliances, la réception de la loi, le culte du temple et les promesses. » (Romains 9:4-5). Ils possédaient ces bénédictions à l'époque biblique, et ils les conservent aujourd'hui. À l'exception du Temple, toutes les promesses de Dieu à leur égard restent valables.

3) Les plans stratégiques de Dieu le prouvent

L'histoire juive révèle un schéma constant : chaque fois que les circonstances se détériorent, Dieu intervient pour les améliorer. Ce principe, présent dans la Bible, se manifeste depuis deux millénaires.

Ceux qui excluent les Juifs du dessein divin ne perçoivent ni Son cœur ni Sa sagesse. Dès les premières pages de la Bible jusqu'à sa conclusion, Dieu démontre une habileté remarquable : chaque

tentative de Le tromper se retourne contre nous, et chaque erreur est transformée en une situation meilleure pour tous, en particulier pour les Juifs. Il n'est donc pas surprenant que Paul s'exclame, dans ce même contexte : « Oh, la profondeur des richesses de la sagesse et de la connaissance de Dieu ! Comme Ses jugements sont insondables, et Ses chemins inaccessibles ! » (Romains 11:33) Avec cette perspective, nous comprenons mieux la version paraphrasée de Romains 11:15 : « Quand la plupart des Juifs ont rejeté leur Messie, cela a paradoxalement eu un impact incroyablement positif pour le monde entier. Imaginez ce qui se passera lorsqu'ils l'accepteront enfin ! Ce sera aussi puissant et bouleversant qu'une résurrection des morts ! »

Oui, Dieu s'est caché il y a 2000 ans à la plupart de son peuple, mais ce n'était qu'une étape temporaire. Le jour viendra bientôt où Il se révélera pleinement à nouveau ! Comme l'a écrit Paul, « si leur transgression a apporté une telle richesse au monde, imaginez combien de richesse leur pleine inclusion apportera ! » (Romains 11:12). Ces thèmes sont développés dans Ézéchiel 39:21-27 et Deutéronome 32:17-21, 43, et sont mis en avant dans Romains 9-11. Il y a une rébellion, Dieu se retire, les cœurs s'endurcissent, mais finalement Il se révèle et renverse tout pour notre plus grand bien !

C'est pourquoi l'apôtre écrit : « Je ne veux pas que vous ignoriez ce mystère, frères et sœurs, afin que vous ne soyez pas orgueilleux : Israël a connu un durcissement partiel jusqu'à ce que le nombre total des païens soit atteint, et ainsi tout Israël sera sauvé. Comme il est écrit : « Le libérateur viendra de Sion ; il éloignera l'absence de Dieu de Jacob. » (Romains 11:25-26).

4) Les prophéties de Jésus le prouvent

N'importe qui peut aujourd'hui extraire une prophétie de l'Ancien Testament et lui faire dire ce qu'il veut. Mais personne ne peut agir ainsi avec deux prophéties bien précises de Jésus :



1. « Jérusalem, Jérusalem… Écoute ! Ta maison t'est laissée déserte. Car je te le dis : tu ne me reverras pas tant que tu n'auras pas dit : "Béni soit celui qui vient au nom du Seigneur." » (Matthieu 23:38-39)

   Jésus déclare qu'il ne reviendra pas tant que Jérusalem ne l'aura pas accueilli. Autrement dit, il faut qu'un nombre suffisant de Juifs à Jérusalem croient en lui pour que cet événement ait lieu. Pendant deux mille ans, cela semblait impossible, car les Juifs étaient dispersés parmi toutes les nations. Mais la situation commence à changer : de plus en plus retournent dans leur patrie et grandissent le nombre de ceux qui croient en lui.

2. « Ils (les Juifs) tomberont sous le tranchant de l'épée et seront emmenés captifs parmi toutes les nations. Jérusalem sera foulée aux pieds par les nations jusqu'à ce que le temps des nations soit accompli. » (Luc 21:24)

   Cette prophétie aussi commence à s'accomplir. Les Juifs ont été « captifs de toutes les nations », mais ils reviennent désormais. Comme l'annonce Zacharie 8:7-8 : « Je sauverai mon peuple des pays de l'Est et de l'Ouest. Je les ramènerai pour qu'ils habitent à Jérusalem. » Jérusalem a été longtemps foulée par les nations, mais cela commence également à changer.



Le retour du Seigneur sur terre se produira :

- **Lorsque Jérusalem ne sera plus sous domination étrangère,**
- **Lorsque les Juifs seront revenus dans leur patrie et**
- **Lorsqu'un nombre suffisant d'entre eux sera présent pour accueillir Jésus.**

C'est pourquoi Satan cherche à détruire les Juifs et Israël. De Pharaon à Hitler, il a multiplié les tentatives d'extermination, mais elles ont toutes échoué. Aujourd'hui, alors que les Juifs sont de retour dans leur pays, le temps de Satan est compté.

Son objectif principal est donc d'effacer Israël de la carte pour empêcher la réalisation de la prophétie de Jésus. S'il échoue, Jésus reviendra ! Parmi de nombreuse autres raisons, c'est une des principales causes de l'antisémitisme, de l'Holocauste et de la haine croissante envers Israël.

Cependant, les plans de Dieu ne sont pas entravés. Alors que des millions de Juifs retournent sur leur terre ancestrale et que de plus en plus reconnaissent Jésus comme le Messie, Dieu les protège par amour pour son alliance, afin d'atteindre le monde entier. Comme l'écrit Paul, ce sera pour le monde entier comme une résurrection des morts ! (Romains 11:15). Dieu n'a pas rejeté Israël (Romains 11:2), mais il a des plans stratégiques pour les utiliser afin de transformer le monde.

La rédemption du monde a commencé avec les Juifs, et c'est avec eux qu'elle se terminera !

POURQUOI LES RACINES JUIVES ?

L'Église et Israël sont intimement liés. Jérémie 31:36, qui est supposé dans Hébreux 8, affirme que tant que la Nouvelle Alliance tiendra, Israël demeurera une nation devant Dieu. L'existence de l'Église est donc intrinsèquement liée à celle d'Israël. Romains nous donne cinq raisons supplémentaires à cette relation profonde :



1 **Israel ouvre la porte du salut à l'Église** : C'est par l'échec d'Israël que le salut est parvenu aux nations (Romains 11:11) et que les païens ont été intégrés à l'histoire d'Israël, peuple élu (11:13-24).

2 **Israel avertit l'Église contre l'orgueil** : L'échec d'Israël sert d'avertissement permanent à l'Église. Aucun croyant ne doit sombrer dans l'arrogance ; Dieu n'épargnera pas une Église incrédule plus qu'il n'a épargné Israël (11:20-22).

3 **Israel donne à l'Église une espérance solide** : L'échec d'Israël offre un espoir solide et indéfectible. L'Église peut apprendre d'Israël que Dieu est fidèle et qu'il ne retire jamais sa grâce. Malgré ses échecs, Israël reste appelé (11:29), non rejeté (11:1), mais aimé éternellement par Dieu (11:28). Il redeviendra un jour le véritable Israël (11:26-27) et, par son salut, apportera la vie au monde entier (11:12).

4 **Israel oblige l'Église à devenir un exemple vivant** : L'Église a pour mission première de susciter la jalousie d'Israël (11:11, 14). Elle doit vivre de manière si convaincante qu'Israël abandonnera ses réticences et se tournera vers son Messie. L'incroyance d'Israël est donc une question permanente pour l'Église, qui se demande si elle témoigne suffisamment de sa vocation de peuple de Dieu. Selon Paul, l'Église ne peut exister sans Israël.

5 **Israel rappelle à l'Église ses racines spirituelles** : Dans Romains 11, Paul utilise l'image de la greffe d'oliviers pour illustrer l'intégration des Gentils au peuple de Dieu. Contrairement à la pratique habituelle, Dieu a greffé les branches sauvages (les Gentils) sur l'arbre cultivé (Israël). Les païens sont donc nourris par les racines spirituelles juives et doivent découvrir leur héritage et leur source.



ASPECTS POSITIFS de la loi

Avant d'aborder la question de restaurer les racines juives, il est essentiel de bien comprendre le rôle de la loi dans le Nouveau Testament. Ce sujet est crucial car il influence profondément notre vision du christianisme et du judaïsme.



Savais-tu que le Nouveau Testament compte plus de 230 références à la loi ? Ce n'est pas un concept anodin, mais bien un thème central et souvent débattu, notamment dans les lettres de Paul. Lorsque tu penses à la loi, quelles sont tes premières impressions ? Y vois-tu quelque chose de positif, de négatif, ou est-ce un concept flou, difficile à cerner ?

Permets-moi de préciser comment l'apôtre Paul utilise ce terme. Pour lui, la loi désigne l'ensemble des lois morales et des décrets contenus dans les cinq premiers livres de Moïse, que nous appelons la Torah. Cependant, il inclut souvent l'ensemble de l'Ancien Testament, en particulier les fêtes bibliques, les coutumes et les pratiques encore observées dans le judaïsme contemporain.

Alors, comment la Bible perçoit-elle la loi ? L'Ancien Testament présente la Torah comme un don exceptionnel pour Israël. Il est affirmé que la loi est la meilleure chose qui soit jamais arrivée à ce peuple. En essence elle dit :

- **Si elle est pratiquée, la loi apporte la prospérité** :
  - Josué 1:8 « Que ce livre de la Loi ne s'éloigne jamais de tes lèvres ; médite-le jour et nuit, afin de veiller à mettre en pratique tout ce qui y est écrit. Alors tu connaîtras le succès dans tes entreprises, alors tu réussiras. »
  - Deutéronome 6:24 « L'Éternel nous a ordonné de mettre en pratique toutes ces prescriptions et de le craindre, afin que nous soyons toujours heureux et que nous restions en vie, comme c'est le cas aujourd'hui. »

- **La loi définit la grandeur du peuple juif :**
  - Deutéronome 4:8 « Et quelle est la nation assez grande pour avoir des prescriptions et des règles aussi justes que toute cette Loi que je mets aujourd'hui devant vous ? »
  - Deutéronome 28:1-2 « Si tu obéis fidèlement à l'Éternel, ton Dieu, en veillant à appliquer tous ses commandements que je te prescris aujourd'hui, l'Éternel, ton Dieu, te placera au-dessus de toutes les nations de la terre. »

  Mais le verset qui résume tout cela est

  - **Psaume 19:7 « La loi de l'Éternel est parfaite : elle restaure l'âme. »**

Que dit maintenant le Nouveau Testament ?

- **La loi est bonne, sainte, juste, sage, vraie, spirituelle et parfaite** :
  - Romains 2:20 « Dans la Loi se trouve l'expression de la connaissance et de la vérité. »
  - Romains 7:12 « Ainsi, la Loi est sainte, et le commandement est saint, juste et bon. »
  - Romains 7:14 « La Loi est spirituelle. »
    Et maintenant, tu connais bien
  - 2 Timothée 3:16-17 : « Toute l'Écriture est inspirée de Dieu et utile pour enseigner, pour convaincre, pour redresser et pour apprendre à mener une vie conforme à la volonté de Dieu, afin que l'homme de Dieu soit parfaitement préparé et équipé pour toute œuvre bonne. »



Et bien sûr, nous pensons immédiatement à toute la Bible. Mais arrête-toi un instant : le Nouveau Testament n'existait pas encore ! Quand Paul a écrit « toute l'Écriture », il parlait uniquement de l'Ancien Testament. En d'autres termes, comprends-le autrement : Paul affirmait que la Torah nous prépare à toute bonne œuvre !

- **C'est pourquoi cela correspond à notre aspiration humaine la plus profonde de la pratiquer :**
  - Romains 7:22 « Au plus profond de moi-même, je prends plaisir à la Loi de Dieu. »
  - Romains 7:25 « Dans mon esprit, je suis asservi à la Loi de Dieu. »
  - Romains 8:4 « Ainsi, la juste exigence de la Loi se trouve pleinement accomplie en nous. »

- **La loi est parfaite, car son expression ultime se trouve dans l'amour :**
  - Romains 13:8, 10 « N'ayez de dette envers personne, si ce n'est de vous aimer les uns les autres, car celui qui aime son prochain a accompli la loi… Ainsi, l'amour est l'accomplissement de la loi. »
  - Galates 5:14 « En effet, toute la loi est résumée dans ce seul commandement : "Aime ton prochain comme toi-même." »

- **C'est pourquoi la loi n'est pas abolie, mais parfaitement révélée en Christ :**
  - Matthieu 5:17 « Ne pensez pas que je sois venu pour abolir la Loi ou les Prophètes ; je ne suis pas venu pour abolir, mais pour accomplir. »
  - Romains 3:31 « Anéantissons-nous la loi par la foi ? Certainement pas ! Au contraire, nous confirmons la loi. »
  - Romains 10:4 « Le Christ est l'aboutissement de la loi. »

- **Ses fêtes et ses coutumes bibliques révèlent le caractère de Dieu et ses plans de rédemption**
  - Lévitique 23 Les différentes fêtes possèdent toutes une signification spirituelle et prophétique, précieuse autant pour les Juifs que pour les chrétiens. C'est pourquoi Paul a écrit :
  - Colossiens 2:16-17 « Que personne donc ne vous juge au sujet de ce que vous mangez ou buvez, ni au sujet d'une fête, d'une nouvelle lune ou d'un sabbat. »
  - 1 Corinthiens 5:8 « Célébrons donc la fête. »



- **En même temps, la loi révèle le péché et apporte ainsi la véritable justice :**
  - Romains 2:15 « Ils montrent que l'œuvre de la loi est écrite dans leur cœur ; leur conscience en rend témoignage, et leurs pensées les accusent ou les défendent tour à tour. »
  - Romains 3:19 « Nous savons que tout ce que dit la loi, elle le dit à ceux qui sont sous la loi, afin que toute bouche soit fermée et que le monde entier soit reconnu coupable devant Dieu. »
  - Romains 3:20 « Par la loi vient la connaissance du péché. »
  - Romains 5:13 « Là où il n'y a pas de loi, le péché n'est pas imputé. »
  - Romains 7:7 « Je n'aurais pas connu le péché si ce n'était par la loi. »

- **La loi peut apporter la retenue et la discipline, et de ce fait, elle nous conduit au Christ :**
  - 1 Timothée 1:9 « Nous savons aussi que la loi n'est pas faite pour le juste, mais pour les transgresseurs. »
  - Galates 3:19-22 « Pourquoi alors la loi a-t-elle été donnée ? Elle a été ajoutée à cause des transgressions, jusqu'à ce que vienne la Descendance à qui la promesse avait été faite. »



  - Galates 3:23 « Avant que la foi vienne, nous étions enfermés sous la garde de la loi, en attente de la foi qui devait être révélée. »
  - Galates 3:24-25 « Ainsi, la loi a été notre gardien jusqu'à la venue du Christ, afin que nous soyons déclarés justes par la foi. Mais maintenant que la foi est venue, nous ne sommes plus sous ce gardien. »

Paul a suivi la Loi à 100 %

À la lumière de tout ce qui est positif mentionné ci-dessus, il n'est pas surprenant que Paul et les croyants juifs aient tous respecté la Loi. Ils n'ont jamais cessé de la pratiquer après avoir cru en Jésus !

Nous voyons cela très clairement illustré dans la vie de l'apôtre Paul :

- 1 Corinthiens 5:8 – Il observait la fête de la Pâque, et c'est pourquoi il appelait tous les croyants de Corinthe à la célébrer ! (Lis-le toi-même dans le contexte : Paul dit : « Célébrons donc la fête ! »)

- 1 Cor. 16:8 – Lorsqu'il n'était pas possible de célébrer la Pentecôte à Jérusalem, il l'observait à Corinthe.

- Actes 16:3 – Il fit circoncire Timothée à cause des Juifs qui vivaient dans les environs.

- Actes 17:2 – Il respectait le Shabbat et assistait donc aux services de la synagogue, car c'était son habitude.

- Actes 20:6 – Il célébra la fête des Pains sans levain.



- Actes 20:16 – Il fit tout son possible pour se rendre à Jérusalem afin de célébrer Chavouot, car il s'agissait d'un commandement précis pour tous les Juifs de célébrer la Pentecôte à Jérusalem.

- Actes 18 et 21 Il fit à deux reprises le vœu naziréen, c'est-à-dire s'abstenir de vin et ne pas se couper les cheveux.

- Actes 21 – Il accomplit sept jours de rituels de purification et paya même pour les vœux d'autres personnes, geste coûteux de dévotion envers le Temple.

- Actes 21 – Il fit tout pour prouver qu'il respectait la Loi, car certains en doutaient.

- Actes 24:17 – Il apporta de l'argent au Temple pour les pauvres (il ne le remit pas aux pauvres de l'Église, comme beaucoup de chrétiens l'interprètent à tort, mais aux Juifs qui n'étaient pas croyants).

- Actes 27:9 – Il aurait même pu observer Yom Kippour !

Tous ces exemples suffisent à montrer que Paul vivait comme un Juif pratiquant !

C'est pourquoi il a répété au moins six fois dans le livre des Actes qu'il n'avait jamais rien fait de mal contre la Loi juive, contre les coutumes juives ou contre le Temple.
(Actes 22:3, 12 / 23:6 / 24:14 / 25:8 / 26:22 et 28:17). Il affirma même dans Philippiens 3:6 : « En ce qui concerne la justice que peut donner la loi, j'étais irréprochable ! »

En réalité, il vivait de façon si irréprochable en tant que Juif que, lorsqu'il comparaît devant le Sanhédrin, il put déclarer avec assurance qu'il avait, jusqu'à ce jour, servi Dieu avec une conscience parfaitement pure ! (Actes 23:1). Si cela n'avait pas été vrai, il n'aurait jamais osé faire une affirmation aussi audacieuse devant des hommes qui cherchaient toutes les occasions de l'accuser. S'il ne l'avait pas réellement vécu, il n'aurait jamais osé tenir de tels propos !

En d'autres termes, Paul a continué à vivre comme un Juif même après avoir cru en Jésus ! Il en était de même pour les autres croyants juifs du premier siècle. Le Nouveau Testament montre même que certains Pharisiens avaient cru en Jésus, tout en étant encore décrits comme appartenant au parti des Pharisiens :

« Alors quelques-uns du parti des pharisiens, qui avaient cru, se levèrent… » (Actes 15:5)

Autrement dit, croire en Jésus ne signifiait pas, pour un Juif du premier siècle, abandonner son identité juive ni rejeter la Torah. C'est exactement ce que montre aussi ce verset surprenant :

« Tu vois, frère, combien de milliers de Juifs ont cru, et tous sont zélés pour la loi. » (Actes 21:20)

Et pourtant, il semble que Paul ait écrit certaines choses qui présentent la Loi de manière négative :

Aspects « NÉGATIFS » de la loi

- **Les attentes de la loi ne suffisent jamais.**
  - Romains 8:7 « En effet, l'homme livré à lui-même est ennemi de Dieu : il ne se soumet pas à la loi de Dieu, et il ne le peut même pas. »
  - Galates 2:14 « Je dis alors à Céphas devant tous : Toi qui es Juif, tu vis à la manière des non-Juifs et non des Juifs ! »
  - Galates 5:3 « Je déclare encore à tout homme qui se fait circoncire qu'il est tenu d'obéir à toute la loi. »



- Galates 6:13 « Car même ceux qui sont circoncis ne gardent pas la loi. »
- Jacques 2:10 « En effet, si quelqu'un obéit à toute la loi mais pèche sur un seul point, il est coupable de tous. »

- **Donc la loi engendre de la frustration de sorte que...**
  - Romains 5:20 « La loi est intervenue pour que la faute se multiplie. »
  - Romains 6:14 « Le péché ne dominera plus sur vous, car vous n'êtes plus sous la loi mais sous la grâce. »
  - Romains 7:5 « Lorsque nous étions livrés à notre nature propre, les passions suscitées par la loi agissaient dans nos membres, et nous produisions des fruits pour la mort. »
  - Galates 2:19 « Car c'est par la loi que je suis mort à la loi. »
  - Romains 8:3 « Car ce que la loi était incapable de faire, affaiblie qu'elle était par notre nature humaine… »

- **La loi est un fardeau.**
  - Galates 5:1-6 « Si nous nous soumettons à la loi, nous sommes sous un joug d'esclavage. »
  - Romains 7:6 « Mais maintenant, libérés de la loi, car nous sommes morts à ce qui nous tenait captifs, nous servons dans la nouveauté de l'Esprit et non selon l'ancien code écrit. »
  - Romains 10:5 « Moïse écrit à propos de la justice qui vient de la loi : Celui qui pratique ces commandements vivra par eux. »

- **La pleine pratique de la loi ne pourra jamais nous rendre justes.**
  - Galates 2:16 « Nous savons que l'homme n'est pas déclaré juste par les œuvres de la loi mais seulement par la foi en Jésus-Christ. C'est pourquoi nous avons mis notre foi en Jésus-Christ afin d'être justifiés par la foi en lui et non par les œuvres de la loi, puisque personne ne sera justifié par la loi. »
  - Galates 2:21 « Car si la justice s'obtenait par la loi, alors Christ est mort pour rien ! »
  - Galates 3:11 « Il est clair que personne n'est déclaré juste devant Dieu par la loi, car il est dit Le juste vivra par la foi. »
  - Galates 5:4 « Vous qui cherchez à être justifiés par la loi, vous êtes séparés de Christ ; vous êtes déchus de la grâce. »
  - Romains 3:20 « C'est pourquoi personne ne sera reconnu juste devant Dieu par les œuvres de la loi. »
  - Romains 3:28 « Nous concluons donc qu'une personne est déclarée juste par la foi, indépendamment des œuvres de la loi. »



- **Elle ne peut pas nous donner l'Esprit.**
  - Galates 3:2 « Avez-vous reçu l'Esprit en pratiquant la loi ou en écoutant et croyant le message ? »
  - Galates 3:5 « Celui qui vous accorde l'Esprit et fait des miracles parmi vous le fait-il parce que vous pratiquez la loi ou parce que vous avez cru le message entendu ? »

- **Cela mène à l'orgueil et à la propre justice.**
  - Luc 18:11 « Ô Dieu, je te rends grâce de ce que je ne suis pas comme les autres. »
  - Romains 3:27 « Où donc est la raison de se vanter ? Elle est exclue. Par quelle loi ? Celle des œuvres ? Non, par la loi de la foi. »
  - Romains 10:3 « Ne connaissant pas la justice de Dieu et cherchant à établir la leur, ils ne se sont pas soumis à la justice de Dieu. »
  - Galates 6:3 « Si quelqu'un s'imagine être quelque chose alors qu'il n'est rien, il se trompe lui-même. »

- **Donc aux divisions.**
  - Galates 5:15, 16, 18 « Si vous vous mordez et vous dévorez les uns les autres, prenez garde de ne pas vous détruire mutuellement… Marchez par l'Esprit… vous n'êtes plus sous la loi. »

- **Et enfin, cela apporte malédiction, colère et mort.**
  - Romains 4:15 « Car la loi produit la colère. »
  - Romains 7:10 « Le commandement qui devait me donner la vie s'est trouvé pour moi être une cause de mort. »
  - Galates 3:10 « Tous ceux qui s'appuient sur les œuvres de la loi sont sous la malédiction, car il est écrit : Maudit soit quiconque ne persévère pas à mettre en pratique tout ce qui est écrit dans le livre de la loi. »



Si la loi est décrite en termes « positifs » et « négatifs », comment pouvons-nous expliquer cette contradiction apparente ?

La réponse est si simple que peu l'ont vraiment comprise :

Paul n'était pas contre la loi, mais contre le LÉGALISME !

Tous les versets mentionnés auparavant semblent suggérer une conclusion surprenante : être sous la loi n'est pas une bonne chose ! Si la loi est toujours aussi bénéfique, comment expliquer donc cette apparente contradiction ?

Voici une réponse simple et claire : Paul n'était pas contre la loi, mais contre le légalisme.

Permets-moi de te poser une question : qu'est-ce que le légalisme ?
Comment le définis-tu ?



- Le dictionnaire Larousse le décrit comme une adhésion stricte, littérale ou excessive à la loi.
- D'autres le définissent comme le respect de lois extérieures sans relation vivante avec Dieu.
- Certains y voient la mise en avant de ses propres lois par rapport à la loi de Dieu
- La dépendance à sa propre discipline plutôt qu'à la grâce, la foi ou l'humilité.

À mon avis, toutes ces définitions sont erronées. Elles présentent toutes une stricte obéissance à la loi comme étant légaliste et mauvaise, suggérant qu'il est impossible de suivre la loi et la grâce/la foi simultanément. Ceux qui tombent dans ce piège interprètent mal les écrits de Paul.

Voici le verset clé qui définit précisément le légalisme :

Paul écrit dans **1 Timothée 1:8** : « Nous savons que la loi est bonne si on l'utilise correctement ».
La Bible juive complète la traduit ainsi : « Nous savons que la Torah est bonne, à condition de l'utiliser comme la Torah elle-même l'entend. »

En d'autres termes, le légalisme ne consiste pas à suivre la loi, même à la lettre, mais à l'appliquer de manière incorrecte.

Certains croyants en Galatie et à Rome avaient tenté d'imposer la loi mosaïque aux autres, croyant ainsi paraître plus justes devant Dieu et leurs semblables. Cette attitude leur avait donné le droit de condamner les autres, semant la discorde au sein de leurs communautés.

Paul répondu : « Tu veux suivre la loi à la lettre pour devenir un chrétien irréprochable ? Je te préviens, cela ne suffira jamais. Il y aura toujours plus à faire, tu te sentiras de plus en plus accablé et

esclave de ton désir d'obéissance, et tu finiras par échouer. Tu ne seras jamais pleinement juste, ni envers toi-même, ni envers les autres, ni envers Dieu. Arrête donc avec ton attitude de propre justice et de jugement ! Si tu veux vivre selon la loi, fais-le avec des motivations bien différentes. »



En d'autres termes, Paul explique que le légalisme ne consiste pas à avoir de nombreuses lois difficiles que l'on suit avec acharnement et sincérité. Le légalisme, c'est essayer d'imposer ces lois à soi-même et aux autres pour s'élever devant Dieu et les autres. Et quand on échoue, on peut juger et exclure les autres.

Pour illustrer ce qu'était le légalisme, je partage ici une expérience personnelle. Jeune croyant, je rejoignis une dénomination qui encourageait ses membres à adopter un mode de vie précis : prier et lire la Bible chaque jour, évangéliser et former des disciples chaque jour, et construire des relations de formation de disciples chaque jour. La plupart des membres appliquèrent sincèrement ces principes, des vies furent transformées, et nos églises connurent une croissance fulgurante.

Mais avec notre succès numérique, ces attentes devinrent des lois non écrites, la norme spirituelle pour définir de « vrais » disciples. Cela nous donna le droit de faire pression sur les membres les plus faibles et de juger les autres chrétiens en dehors de notre dénomination. L'esprit d'amour et d'enthousiasme des débuts se dissipa peu à peu, laissant place à un lourd légalisme. Finalement, je quittai cette dénomination, me sentant perdu et complètement confus. La raison ? Leurs règles étaient tout à fait bibliques, mais l'esprit dans lequel elles étaient appliquées ne l'était pas. Ils avaient des attentes bibliques, mais elles étaient animées par un esprit de contrôle, de propre justice et de jugement.

À mon avis, c'est exactement le problème que Paul a rencontré. Il dit en substance : « La loi est bonne, mais tes motivations et son application ne le sont pas. »

C'est pourquoi Paul a développé un argument théologique long et détaillé contre le légalisme.



Le génie du modèle théologique de Paul réside dans sa capacité à transcender la loi de Moïse. Il était farouchement opposé à tout système de règles susceptible de nous détourner de la justice que seul le Christ offre. Paul percevait le légalisme dans de nombreux aspects de la vie, comme l'observance de calendriers païens (Colossiens 2:8), l a pratique d'un ascétisme strict (Colossiens 2:20), les restrictions alimentaires (1 Corinthiens 10), ou encore les distinctions sociales basées sur le genre (Galates 3:28). En effet, les humains aiment se créer des règles pour se valoriser par rapport aux autres.

Le légalisme est un problème profondément ancré dans l'humanité. On le retrouve dans toutes les branches du christianisme, où des interprétations des Écritures ont donné naissance à de nombreuses dénominations. Dans le judaïsme, les traditions et les « lois orales » parmi les juifs orthodoxes, souvent éloignées des Écritures, témoignent également de cette tendance. Ce phénomène est présent dans toutes les religions du monde.



Ce qui rend le légalisme si puissant et dangereux, c'est qu'il est souvent invisible. Si nous identifions facilement des péchés comme la cupidité, l'immoralité ou la paresse, le légalisme passe souvent inaperçu. As-tu déjà entendu quelqu'un avouer lutter contre le légalisme ou la propre justice ? Personnellement, je ne l'ai jamais entendu, ce qui souligne la nature trompeuse de ce péché. C'est pourquoi Paul a consacré tant de temps et d'efforts à nous avertir contre ce péché.

En conclusion, si tu choisis de suivre les fêtes, les coutumes et les préceptes éthiques de la loi, tu pourras bénéficier des nombreuses bénédictions qui leur sont associées. Cependant, sois prudent : avec la discipline et le succès viennent les tentations de l'orgueil, de la propre justice et du jugement des autres. Tu peux suivre la Torah, ou toute autre « loi » religieuse selon ta conscience, mais évite de tomber dans le piège du légalisme.

Passages mal compris concernant la loi

1 Corinthiens 9:19-22 = Lorsque Paul écrivit qu'il se comportait parfois comme un non-juif, il montre qu'il faisait des compromis et donc ne suivait pas la loi

Cet argument pose plusieurs problèmes :

Premièrement, cela présente Paul comme un hypocrite et un menteur, car il a constamment affirmé suivre parfaitement la loi ! (Les Actes le montrent six fois, et même le verset 21 le confirme : « Je ne suis pas libre de la loi ». En fait, dans Actes 21, il accomplit un acte public au Temple pour démontrer que la rumeur de compromis dont certains l'accusaient était infondée.)

Deuxièmement, cette interprétation suppose quelque chose qui ne peut être prouvé chez Paul. Pas un seul exemple concret de compromis avec la loi ne peut être trouvé dans sa vie. Si cela avait été le cas, ses ennemis s'en seraient immédiatement emparé.



Troisièmement, il y a une fausse compréhension de ce que cela signifie « se faire tout à tous ». Tout missionnaire expérimenté te dira que tout bon missionnaire doit s'adapter culturellement, mais seulement dans certaines limites. Par exemple, un missionnaire occidental peut vivre, s'habiller et parler comme un Chinois, tout en refusant de manger des serpents, des insectes ou pratiquer le culte des ancêtres ! Il en allait de même pour Paul, qui s'adaptait aux non-Juifs tout en respectant toutes les obligations de la loi, y compris les lois casher. C'est comme cela qu'il explique son comportement missionnaire auprès des non-Juifs : d'un côté, il se dit « sans la loi », mais de l'autre, il précise aussitôt qu'il n'était pas « sans la loi ». En d'autres termes il était flexible, mais uniquement dans les limites de la loi ! (En fait, c'est ce que l'école de Hillel enseignait, Talmud, Shabbat 31a).

1 Timothée 4 : 1-5 = Lorsque Paul écrivit que tous les aliments sont bons et qu'il s'opposait à ceux qui interdisaient certains aliments, il montra clairement qu'il rejetait la nourriture casher.

Absolument pas ! Contrairement à une idée reçue, ce passage ne fait pas du tout référence aux Juifs ou aux judaïsants qui promouvaient un mode de vie casher. Deux raisons expliquent cette interprétation erronée.



Premièrement, ces individus interdisaient le mariage (verset 3). Or, il est bien connu que les Juifs ou les judaïsants n'interdisent jamais le mariage. Il est donc évident que ces personnes n'étaient pas juives, mais païennes.

Deuxièmement, si ces individus avaient enseigné contre la consommation de porc, Paul n'aurait jamais pu qualifier leur enseignement de démoniaque (verset 1), car cela aurait impliqué que la loi elle-même était démoniaque. En d'autres termes, Paul ne critique pas la loi, mais plutôt certains non-Juifs qui prônaient une forme d'ascétisme religieux non-juive.

1 Cor. 10: 27-33 = La nourriture sacrifiée aux idoles était contre la loi, et pourtant Paul dit qu'il était acceptable d'en manger lorsqu'on était invité par des non-croyants : il encourageait donc à enfreindre la loi

Non, Paul a toujours enseigné à s'abstenir de consommer de la nourriture sacrifiée aux idoles, mais on a ici une situation très particulière :

- Le croyant souhaite se rendre chez le non-croyant, sans y être contraint car …
- le repas est un événement social ordinaire, et non un culte d'idoles.
- le croyant invité ignore l'origine de la nourriture car…
- l'hôte lui-même ne mentionne jamais de lien avec le culte des idoles.



Dans cette situation particulière, Paul affirme que le croyant est innocent et conseille de ne pas s'enquérir de l'origine de la nourriture, car cela engendre un conflit inutile avec l'incroyant, le conduisant potentiellement à s'éloigner.

Cela s'accorde avec le thème central que Paul développe dans ce chapitre, et qu'il résume dans sa conclusion : il veut que le plus grand nombre possible de non-croyants soit sauvé. C'est pourquoi, aux versets 21 et 22, il nous encourage à reconnaître que même si tout est permis, tout n'est pas forcément bénéfique. C'est pourquoi, au verset 32, il nous conseille de ne pas être des pierres d'achoppement.

Prenons l'exemple suivant : tu es invité à dîner chez un non-croyant, et au beau milieu du repas, tu lui demandes : « Au fait, la viande que tu me sers, est-elle issue d'animaux élevés dans des conditions d'élevage industriel cruelles ? » Ne penses-tu pas qu'une telle question serait déplacée et risquerait de l'éloigner du Christ ?

Colossiens 2: 16-17 = Nous ne devons pas suivre la loi ni toutes ses coutumes juives

Non, ce verset ne critique pas les coutumes juives et ne suggère pas que nous devrions les abandonner. Il affirme simplement que personne ne doit nous juger à leur sujet, ce qui ne laisse que deux interprétations possibles :

1. « Que personne ne te juge si tu ne pratiques pas ces coutumes juives », car tu n'es pas obligé de les observer. En d'autres termes, celui qui cherche à te les imposer agit de manière légaliste, comme certains le faisaient en Galatie.

2. « Que personne ne te juge si tu pratiques ces coutumes juives », car en fait elles sont bonnes pour les deux raisons suivantes :

   • Christ est la source ultime de toutes les coutumes juives.

   Il en est la substance, tandis que ces fêtes en sont l'ombre. Ainsi, en Christ, les coutumes juives prennent encore plus de sens et de richesse.

   • Ces fêtes sont un avant-goût du monde à venir.

   Elles sont « l'ombre des choses à venir ». Remarquez que le grec utilise le présent : Paul ne dit pas que les fêtes étaient mais qu'elles sont l'ombre des choses qui doivent encore venir. Cela signifie qu'elles n'ont pas été abolies et ont encore de la valeur aujourd'hui.

Galates 4 : 8 -11 = Paul condamne l'observation du calendrier juif

Pas du tout. Quand Paul se lamente que certains observent des "jours, mois, saisons et années", certains pensent qu'il condamne des croyants revenus au calendrier juif. Mais le texte dit qu'avant leur conversion, ces personnes ne connaissaient pas Dieu et servaient "des dieux qui ne le sont pas."

De toute évidence il ne parle donc pas de Juifs convertis, car les Juifs, convertis ou non, connaissent tous Dieu et ne servent pas des idoles ! Donc, Paul parle ici d'anciens païens ! En d'autres termes il ne condamne pas le calendrier biblique d'Israël, mais leur retour à l'ancien cycle religieux païen, avec ses nombreux jours de fêtes romaines, ses observances païennes, ses cycles de marché et ses célébrations impériales.



Colossiens 2 : 20–23 = Paul condamne les lois alimentaires juives

Pas du tout. Certains utilisent "ne prends pas, ne goûte pas, ne touche pas" comme si Paul condamnait les pratiques alimentaires juives. Mais le contexte ne parle pas de la Torah : Paul dit clairement que ces règles viennent de "commandements et enseignements humains." Or la cacherout, dans la Torah, n'est pas une invention humaine : elle vient de Dieu. Donc ce passage ne vise pas les lois alimentaires bibliques, mais des interdits humains, ascétiques et religieux, liés à un ancien cadre païen et présentés comme une forme supérieure de piété.

Éphésiens 2 : 15–16 = Jésus a annulé la Loi

Le verbe “annuler”, katargeō, ne signifie pas toujours “détruire”, “supprimer” ou “abolir”, mais aussi rendre sans effet, priver de force, neutraliser, mettre hors fonction. D’ailleurs, la Segond 21 le traduit très bien : “il a rendu sans effet la loi avec ses commandements et leurs règles.” Paul ne dit donc pas que la Torah a été abolie, mais que son effet de séparation entre Juifs et non-Juifs a été annulé.

C’est en effet ce que montre le contexte : Paul passe d’un mur d’hostilité à une réalité de paix et d’unité. L’idée est donc que l’effet séparateur de la Loi a été rendu inopérant, afin que Juifs et non-Juifs soient réunis dans un seul corps.

Hébreux 8:6–13 = « Nous n’avons plus besoin de la Torah ni de l’Ancien Testament, puisqu’ils étaient temporaires et sont maintenant devenus obsolètes. »

Non. L’alliance de Dieu avec Israël n’était pas temporaire, mais éternelle. Elle n’a été ni abolie ni remplacée ; elle a été renouvelée en Christ, par l’accomplissement de la nouvelle alliance promise. Ce qui était devenu obsolète, c’était tout le système lié au Temple, avec son sacerdoce lévitique et ses sacrifices. En effet :



• La nouvelle alliance s’inscrit dans la continuité de l’alliance de Dieu avec Israël, puisqu’elle est conclue avec Israël et Juda — et non avec une autre nation.

• En fait, lorsque les non-Juifs y sont intégrés, ils ne remplacent pas Israël ; ils obtiennent droit de cité en Israël et sont greffés sur l’olivier d’Israël.

• Même après la venue du Christ, Paul affirme que les alliances et les promesses appartiennent toujours à Israël. Elles ne lui ont pas été retirées pour être transférées à une autre nation.

• Israël a rompu l’alliance, mais son infidélité n’a pas annulé la fidélité de Dieu. La nouvelle alliance est la réponse de Dieu au fait que l’alliance avait été rompue.

• Dieu qualifie d’éternelle son alliance avec Abraham, et Paul affirme que la Torah, donnée 430 ans plus tard, ne pouvait annuler ni cette alliance ni les promesses qui lui étaient liées.

• Le Christ est venu confirmer les promesses faites aux patriarches d'Israël, et non les abolir ; c'est par leur accomplissement que la miséricorde de Dieu s'est étendue aux nations.

En fait, les termes mêmes d'Hébreux 8:13 prouvent et renforcent cet argument. Le texte dit que l'ancienne alliance allait « bientôt disparaître ». Si l'auteur voulait dire que l'Ancien Testament allait disparaître plus tard, cela soulève de sérieux problèmes : à quel moment précis a-t-il disparu ? Et comment concilier cela avec les paroles de Jésus, selon lesquelles pas même la plus petite partie de la Torah ne disparaîtrait ?

De toute évidence, l'auteur parle ici d'une réalité visible et historique qui a effectivement disparu peu après : le Temple, avec son sacerdoce lévitique et son système sacrificiel, en 70 apr. J.-C. Hébreux 9:1 confirme ce contexte en reliant immédiatement la première alliance à ses règles concernant le culte et à son sanctuaire terrestre. Ce qui était donc sur le point de disparaître, c'était tout le système lié au Temple — et non l'Ancien Testament ni l'alliance éternelle de Dieu avec Israël

Implications pour aujourd'hui

L'Église primitive était profondément marquée par la loi et les coutumes juives, ce qui a souvent engendré des tensions avec les non-juifs. Cependant, au IIIe siècle, les non-juifs étaient devenus majoritaires et, avec la montée de l'antisémitisme, cette influence juive s'est estompée. Aujourd'hui, deux groupes se distinguent :

Un groupe majoritaire ignore complètement l'enracinement profond de l'Église primitive dans le judaïsme et n'en perçoit pas les implications pratiques pour aujourd'hui. L'autre groupe, en revanche, accorde une importance capitale à ces racines juives, mais tend à juger ceux qui ne partagent pas cette perspective.

Alors, quelle attitude adopter ? La réponse est aussi claire aujourd'hui qu'il y a deux mille ans :

Paul a établi un principe universel pour toutes les églises : (1 Corinthiens 7:17-24).

- **Si tu es juif, reste juif !**

  (Autrement dit, vis pleinement ton judaïsme et conserve tes traditions. Ne te définis pas comme chrétien, ni même comme juif messianique, mais simplement comme un Juif qui croit en Jésus. Si tu as grandi dans un milieu juif laïque, tu es libre d'adopter un mode de vie juif, ou …non.)



- ## Si tu n'es pas juif, n'essaie pas de le devenir !

(Autrement dit, si tu n'es pas juif, tu n'es pas obligé d'imiter les coutumes juives, surtout celles qui ne sont pas prescrites par la Bible. Il y a une raison pour laquelle les non-juifs n'avaient que quatre règles ! (Actes 15:28-29)). Cela dit, si tu souhaites explorer et intégrer certains éléments juifs de l'Église primitive, comme les fêtes, tu en es libre. Paul n'encourageait ni ne décourageait la pratique de traditions juives, tant que cela ne conduisait pas à condamner les autres.

En résumé, voici ce que cela signifie :

1. **Ne jugez ni ne condamnez ceux qui souhaitent respecter les coutumes et les lois juives.**

2. **Ne jugez ni ne condamnez ceux qui ne souhaitent pas respecter les coutumes et les lois juives.**

3. **Quelle que soit ta position, vis-la avec conviction, mais aussi avec une vraie sensibilité culturelle envers les autres (Romains 14: 22-23).**

4. **Tu es totalement libre de suivre toutes les règles et traditions juives ou non juives, tant qu'elles ne contredisent pas la Bible et ne te conduisent pas au légalisme (c.à.d. juger les autres et te considérer comme supérieur à eux).**





Restaure les RACINES JUIVES si tu veux restaurer l'ÉGLISE PRIMITIVE !

Historiquement, pendant les deux premiers siècles, les disciples du Christ ont cohabité avec les synagogues où la loi de Moïse (la Torah) était enseignée (Actes 15:21). Par conséquent, toute la culture religieuse de l'Église primitive était juive. Au fur et à mesure que l'Église grandissait et que les Juifs se montraient de plus en plus hostiles à Rome, culminant avec la révolte de Bar Kokhba, les chrétiens se sont progressivement éloignés d'elle pour être mieux acceptés par Rome. (On peut par exemple citer « Le dialogue avec Trypho », qui visait à prouver à Rome que les chrétiens étaient le véritable peuple de Dieu, et non les Juifs). Ainsi, tous les éléments juifs ont été progressivement éliminés, et l'Église d'aujourd'hui a peu en commun avec l'Église primitive. Si nous voulons restaurer ce modèle originel, il est donc essentiel de revenir aux racines juives du christianisme.

Avant cela, précisons que ce n'est pas un péché de ne pas vouloir revenir aux racines juives de ta foi, surtout si tu n'es pas juif. Tu as tout ce dont tu as besoin en Jésus et en Son salut. Mais si tu es réellement déterminé à rétablir le schéma, la vie et la pratique de l'Église primitive aujourd'hui, tu dois découvrir et restaurer son identité juive originelle !

Mon expérience en tant que croyant messianique israélien m'a appris qu'il existe trois grands domaines dans lesquels les croyants peuvent restaurer des éléments juifs qui les rapprocheront du modèle de l'Église primitive :

1. **Obligations minimales pour tous.**
   Cela concerne tous les croyants, qu'ils souhaitent ou non restaurer les racines juives.

2. **Sept principes fondamentaux si tu veux restaurer les racines juives.**



Dans cette deuxième catégorie, on ne trouve que des éléments qui sont ordonnés ou clairement mentionnés dans la Bible, et dont la pratique est attestée historiquement. Pour cette raison, ils ont non seulement une pertinence particulière pour les Juifs messianiques, mais aussi une autorité biblique pour toute Église qui souhaite restaurer les racines juives de notre foi. Cela dit, tous les commandements bibliques ne s'appliquent cependant pas à tout le monde et ne peuvent pas tous être pratiqués aujourd'hui. Certains concernaient spécifiquement les Juifs, les prêtres, les hommes, les femmes, les agriculteurs ou ceux qui vivaient en Israël, tandis que d'autres dépendaient du Temple. À cela s'ajoutent aussi des traditions juives développées plus tard, mais qui n'ont jamais été commandées dans la Bible. Cela nous amène donc à la troisième catégorie.

3. **Pas obligatoire, mais culturellement recommandé si tu vis parmi des Juifs ou en Israël.**
   Dans cette troisième catégorie, on trouve des éléments qui ne sont PAS ordonnés dans la Bible, mais qui sont des traditions profondément établies dans le monde juif. À ce titre, ils ne sont culturellement pertinents que pour les Juifs messianiques, en particulier en Israël, et les Églises n'ont vraiment pas besoin de les pratiquer si elles veulent restaurer les racines juives.

Obligations minimales pour tous

Pour les Juifs, la circoncision est un commandement divin et le signe de l'alliance qui les sépare des non-Juifs. C'est pourquoi elle ne doit pas être imposée aux non-Juifs. C'est d'ailleurs la raison pour laquelle Paul s'est indigné contre les croyants galates qui tentaient de l'imposer aux non-Juifs.

Pour les non-Juifs, les quatre lois mentionnées dans Actes 15 doivent être respectées. En substance, ce sont les lois données aux étrangers dans Lévitique 17-18, mais aussi un vif appel pour les chrétiens non-juifs à être sensibles envers les Juifs.

Sept principes fondamentaux pour restaurer les racines juives (commandés dans la Bible)

Voici sept lignes directrices pour guider les Juifs souhaitant créer une congrégation messianique, ainsi que les non-Juifs aspirant à s'approcher de l'idéal du Nouveau Testament.

Entretiens un lien fort et une identification avec Israël.

« Ton peuple sera mon peuple. »



En pratique, cela implique ce qui est décrit ci-dessous :

1) **Accepte l'ordre divin des priorités**
   Même si Israël peut parfois se comporter négativement, Dieu s'en occupera directement. Notre priorité est

de les respecter et de comprendre notre place. Nous, non-juifs, avons été ajoutés à la lignée d'Abraham, inclus dans la Nouvelle Alliance qu'Il a conclue avec les Israélites, et nous avons hérité de toutes les promesses faites aux Juifs. Nous sommes devenus concitoyens avec eux. En d'autres termes, ce ne sont pas eux qui rejoignent « notre » église ; c'est nous qui faisons partie de leur famille, la communauté d'Israël. Ce sont les branches naturelles ; nous ne sommes que les branches sauvages greffées. Nous ne soutenons pas la racine, mais c'est elle qui nous soutient. Ne devenons donc jamais arrogants en nous considérant supérieurs à eux.

2) **Aime le Peuple Élu et leur Dieu**, et vis de manière si exemplaire qu'ils deviennent jaloux de nous. Après 2000 ans d'antisémitisme, la meilleure façon de convaincre les Juifs n'est pas seulement par les mots, mais par nos actions. Montrons-leur que nous aimons Israël ET que nous aimons sincèrement tous les Juifs.

3) **Protège, soutiens et collabore avec les Juifs et Israël**. Cela peut passer par la défense des synagogues, la participation à des manifestations contre l'antisémitisme et les discours anti-Israël, le refuge offert aux Juifs persécutés, ou encore la création de partenariats commerciaux. Non seulement cela bénéficiera aux Juifs, mais cela apportera également d'immenses bénédictions aux non-Juifs. L'histoire dém ontre clairement que les royaumes ayant fait preuve de plus de tolérance envers les Juifs ont connu une prospérité remarquable. Imaginez si les réformateurs protestants avaient développé une théologie respectueuse, protectrice et collaborative envers les Juifs. Cela aurait pu être une situation gagnant-gagnant, capable de changer le cours de l'histoire ! Les Juifs auraient été plus ouverts à Jésus, et les églises auraient bénéficié des dons et de la faveur surnaturelle qui accompagnent les Juifs.



4) **Soutiens les Juifs messianiques**. La Bible nous montre qu'ils occupent une place stratégique essentielle dans le plan de Dieu, plus importante que celle de toute autre nation (« Aux Juifs en premier ! »). C'est pourquoi il est important de les soutenir moralement et financièrement. Comme le dit 1 Corinthiens 9:11 : « Si nous avons semé une graine spirituelle parmi vous, est-ce trop si nous récoltons une récolte matérielle de vous ? » "Car si les païens ont pris part à leurs avantages spirituels, ils doivent aussi leur rendre service dans les questions matérielles."(Romains 15:27)

5) **Apprends des Juifs messianiques érudits**. L'Église du premier siècle avait des valeurs et des priorités juives qui ont transformé le monde entier ! Si nous voulons vivre une révolution spirituelle aujourd'hui, nous devons les redécouvrir ! Privilégie surtout les congrégations messianiques en Israël qui vivent comme des Juifs parmi les Juifs. Elles sont celles qui se rapprochent le plus du modèle original que nous retrouvons dans le Nouveau Testament.

Aborde le Nouveau Testament dans une perspective théologique et culturelle juive.



Étant donné que l'ensemble du Nouveau Testament a été écrit par des Juifs (et oui, Luc était juif, contrairement à la tradition supposée), il est profondément ancré dans la tradition juive. Il est donc essentiel de s'efforcer de le découvrir et de le lire à travers le prisme de son origine juive.

Sans en être conscients, nous pouvons développer des opinions influencées non pas par un filtre juif, mais par des perspectives grecques.
(Les Pères de l'Église hellénisés, le néoplatonisme et la philosophie aristotélicienne ont profondément marqué la théologie occidentale).

Voici quelques exemples :

- Les Grecs voyaient le monde en termes de bien et de mal, tandis que la vision juive est plus nuancée. À Soukkot, les Juifs agitent quatre espèces, symbolisant les quatre types de personnes en Israël : une bonne, une mauvaise, et deux intermédiaires. On retrouve cette même nuance dans les quatre graines mentionnées par Jésus.

- Les Grecs concevaient Dieu comme parfait, immuable, impassible et omniscient, sachant toujours ce qu'il fera. La vision juive, elle, est plus humaine : Dieu peut changer d'humeur et de décisions, s'adaptant aux situations.



- Les Grecs croient à l'immortalité de l'âme, mais ce n'est pas le centre d'intérêt des Juifs. Si les justes peuvent ressusciter et retrouver Dieu, pour les injustes, tout s'arrête avec la mort

- Les Grecs mettent l'accent sur la vie après la mort, tandis que les Juifs privilégient cette vie et l'héritage qu'ils transmettront.

Les exemples précédents illustrent l'influence considérable de la pensée grecque sur notre théologie chrétienne. Nombre de chrétiens adoptent une vision manichéenne de l'humanité et de l'existence, perçoivent Dieu comme impassible et immuable, et insistent particulièrement sur l'enfer ou l'au-delà.

Voici quelques exemples supplémentaires qui démontrent comment une perspective juive peut donner des interprétations complètement différentes :

- Dans Matthieu 9:20, les « franges » de Jésus désignent en réalité des « tzitzit ».
  Comprendre ce que signifient les Tzitzit et le Talit pour les Juifs transforme profondément notre interprétation de ce passage.



- Dans Matthieu 6:22, l'expression « avoir un mauvais œil » ou « un bon œil » signifie être avare ou généreux.

- Le terme « Fils de l'homme » ne fait pas référence à l'humain, mais au côté glorieux du Messie, comme le décrit le Livre de Daniel.

- Prendre le joug de Jésus est une expression juive qui signifie suivre Ses enseignements. Chaque rabbin avait des disciples sous son « joug ».

- Lorsque Jésus a prononcé les paroles « Mon Dieu, pourquoi m'as-tu abandonné ? », il ne faisait pas nécessairement référence à un sentiment d'abandon. Il invitait plutôt ses auditeurs à lire le Psaume 22 et à établir un parallèle entre ses paroles et ce psaume. En effet, à cette époque, les chapitres et les versets n'existaient pas encore, la seule méthode pour se souvenir et localiser un passage était de citer sa première ligne. Ce faisant, les gens comprenaient instantanément le lien. En citant le Psaume 22, Jésus établissait un parallèle entre ses paroles et le fait qu'il était le Messie.

- Les Écritures juives utilisent quatre principes d'exégèse, appelés méthode PARDES (Pishat, Remez, Derash, Sod). Prenons l'exemple de Matthieu 2:15, qui cite Osée 11:1. Ce passage, hors contexte, semble déconnecté de Jésus. Il s'agit pourtant d'un exemple de Remez, établissant un parallèle entre l'exode d'Israël d'Égypte et le retour de Jésus. Ainsi, la vie de Jésus est reliée à l'histoire et au destin d'Israël.

- De nombreux événements décrits dans l'Apocalypse, les Évangiles, et particulièrement dans Matthieu, ne peuvent être pleinement compris qu'à travers une perspective juive. Par exemple, le rituel des coupes lors de la Cène du Seigneur est en lien avec le repas de la Pâque, et tout le symbolisme de l'Apocalypse est profondément ancré dans la tradition juive.

Garde le repos du Shabbat.

> “Ensuite, elles retournèrent chez elles et préparèrent des huiles aromatiques et des parfums. Puis elles observèrent le repos du sabbat, comme la Loi le prescrit.” Luc 23:56



Ce jour est unique et différent de tous les autres, c’est pourquoi on l’appelle «sacré ». Si, pour des raisons pratiques, tu ne peux pas observer le samedi mais seulement le dimanche, l’important est de garder l’esprit du Shabbat en évitant le travail physique, les courses, les longs trajets, la cuisine, les activités fatigantes, et en se déconnectant de la télé, du téléphone et d’internet. Profite de ta famille, fais des activités spirituelles et relaxantes, et surtout, apprends à t’arrêter complètement et à te reposer !

Prends le temps de recevoir et de te détendre, loin du stress des samedis ou dimanches surchargés d’activités. (C’est pourquoi tout doit être préparé à l’avance avant le Shabbat, pour éviter tout stress à ta femme.) Tu es bien sûr libre de suivre les « 39 lois » traditionnelles du judaïsme.

Tu peux parfois observer le Shabbat en groupe, mais assure-toi que chaque vendredi soir (ou samedi soir) soit marqué par un repas spécial de Shabbat en famille. Rien ne renforcera plus les liens avec ta famille et tes amis que le respect régulier de ce rituel religieux.

Ce repas de seder est le cœur et la force du judaïsme, il a uni tous les Juifs à travers les siècles ! (Les traditions varient, mais généralement l’allumage des bougies par les femmes avant le début du Shabbat, le kiddouch, la bénédiction des enfants, le hallah, les chants et les prières sont des éléments à garder.)

<u>On peut clôturer le shabbat avec la Havdalah.</u>

Il s’agit d’une cérémonie particulière, avec des bénédictions prononcées sur le vin, les parfums et une bougie tressée. Cette cérémonie est tellement particulière que, chose intéressante, même le mouvement hassidique Chabad l’appelle le « repas du Messie » !

C’est un rituel que les premiers chrétiens observaient. On le voit clairement dans Actes 20.7 : « Le premier jour de la semaine, nous étions réunis pour rompre le pain. Paul parlait aux personnes présentes… jusqu’à minuit. »

Cela est confirmé par trois éléments :

1. Tout d'abord, le texte parle du dimanche selon le calendrier juif, et non selon l'organisation romaine du temps. Chez les Romains, ou dans le monde occidental, le jour commence au lever du soleil, tandis que chez les Juifs, il commence la veille au soir. Autrement dit, pour les Juifs, le dimanche commence le samedi soir.



2. Ensuite, ils se sont réunis pour manger. Dans ce contexte, « rompre le pain » désignait plus que la simple Sainte Cène : il s'agissait d'un repas communautaire pour marquer la fin du shabbat. C'est précisément le sens de la cérémonie de la Havdalah.

3. Enfin, le fait qu'ils célébraient la Havdalah montre automatiquement qu'ils observaient aussi le shabbat, puisque ce rituel sert justement à en marquer la fin.



Célèbre les sept fêtes bibliques.

Célébrer ces fêtes constitue l'une des plus grandes révolutions spirituelles actuelles au sein de l'Église. Elles nous offrent un rythme annuel pour mieux appréhender Dieu et nous-mêmes de manière tangible. Certains les perçoivent comme un calendrier prophétique, tandis que d'autres soulignent les parallèles frappants avec les événements qui les entourent.

Ces fêtes renforcent profondément l'unité de nos communautés et de nos familles. Elles transmettent des leçons spirituelles à nos enfants et tissent des liens intergénérationnels. Nombre de ces fêtes nous exhortent explicitement à nous souvenir intentionnellement de certains principes, voire à nous ordonner d'être joyeux. Par conséquent, elles contiennent des instructions qui transforment nos vies !



Des fêtes comme Tisha B'av, Simchat Torah, Hanoucca, Pourim ou la réception de la Torah à Chavouot pourraient être considérées comme optionnelles, car elles ne sont pas explicitement commandées dans la Bible. De plus, la manière dont les sept fêtes sont célébrées varie considérablement selon les traditions. Certains utiliseront l'Haggadah en entier à Pessa'h, d'autres construiront et séjourneront sous des tentes à Souccot et agiteront les Quatre Espèces, certains compteront l'Omer (les 49 jours entre la Pâque et Chavouot), certains utiliseront le Machzor (un livre de prières spécifique) à Yom Kippour et Roch Hachana, etc.

Suis les lectures hebdomadaires de la Torah et prêche en lien avec elles

Lors d'un service religieux, une section de la Loi (Parashat) est lue à voix haute, suivie d'une lecture des Prophètes (Haftarah). Un texte correspondant du Nouveau Testament peut ensuite être ajouté, et un sermon peut être prononcé sur l'un des textes lus.

Même si la liturgie n'était pas encore aussi codifiée qu'aujourd'hui, les synagogues lisaient et exposaient la Loi et les Prophètes, comme le mentionne Actes 15:21 : « Car la loi de Moïse est prêchée… et lue dans les synagogues chaque sabbat. » L'Église primitive avait adopté ce même modèle, comme le montre Actes 13:14-15 : « Le sabbat, Paul et ses compagnons entrèrent dans la synagogue et s'assirent. Après la lecture de la Loi et des Prophètes, les chefs de la synagogue leur dirent : « Frères, si vous avez un mot d'exhortation pour le peuple, parlez-en, si vous le souhaitez. » »



Ce modèle ancien présente deux avantages majeurs. Premièrement, il permet une connaissance systématique et plus approfondie des Écritures hébraïques. Il est démontré que la prédication textuelle favorise une meilleure mémorisation de la Bible que la prédication thématique. Deuxièmement, le calendrier traditionnel juif des lectures est en harmonie avec les fêtes bibliques tout au long de l'année.

Retourne au modèle juif d'organisation.

L'église primitive a repris le modèle de la synagogue du premier siècle. Puisqu'elles jouaient un rôle essentiel mais secondaire par rapport au Temple, l'objectif principal de la synagogue était la prière, l'étude et la vie communautaire. En tant que tels, ils n'étaient pas centralisés et leur autorité reposait entre les mains des anciens locaux, des enseignants et des scribes, plutôt que d'un seul leader comme le rabbin moderne. (En fait, les rabbins de l'époque avaient tous des emplois laïques, et cette pratique a duré jusqu'au XIXe siècle !)

Restaurer une structure organisationnelle où quelques dirigeants locaux prennent des décisions basées sur le consensus est non seulement plus proche du modèle de l'Église primitive, mais cela correspond bien mieux au tempérament juif. (« Là où tu as 2 Juifs, tu as 3 opinions et 4 partis politiques ! »)

Fais des disciples selon le modèle juif.

- **Ecoles rabbiniques et les enseignants** : au premier siècle, il existait déjà des écoles rabbiniques établies, les yeshivot, où des enseignants juifs, les rabbins, formaient des étudiants, les talmidim. Des figures rabbiniques célèbres de cette époque, comme Hillel et Shammaï, dirigeaient des écoles consacrées à l'étude rigoureuse et au débat autour de la loi juive, de la halakha, de l'interprétation de la Torah, ainsi que de la Loi orale. Jésus lui-même fut honoré et appelé Rabbi 16 fois, et Enseignant 63 fois.



- **Imiter la vie du maître** : les rabbins choisissaient leurs disciples et les accompagnaient de près. Ils ne se contentaient pas de leur enseigner les détails de la loi, mais leur montraient aussi, par leur propre exemple, une manière de vivre marquée par l'éthique et la piété. Ce mentorat faisait partie intégrante du processus de formation des disciples, car les étudiants vivaient souvent auprès de leurs maîtres, observant leur comportement et apprenant de leurs pratiques quotidiennes. Ainsi, tout ce processus n'était pas seulement académique : il façonnait le caractère et les actions des disciples.

- **Apprentissage collectif** : l'approche juive de l'étude mettait l'accent sur l'engagement collectif avec les textes. Les disciples étudiaient souvent en binômes ou en petits groupes, selon le modèle de la chavruta, ce qui créait un cadre dynamique où la discussion et le débat étaient encouragés.

- **Application pratique** : les disciples étaient censés appliquer ce qu'ils apprenaient dans leur vie quotidienne, observer les mitzvot, les commandements, et vivre selon les normes éthiques enseignées par leurs mentors. Cet accent mis sur l'action et la pratique distinguait la formation juive des disciples d'une étude purement théorique.



Une grande partie de cette approche existe encore aujourd'hui dans de nombreuses yeshivot, et nous pourrions restaurer cette manière juive de former des disciples si nous voulons former des disciples solides et bien équipés.

Bonus : Intègre certains éléments de la liturgie juive dans ton culte

Ce huitième et dernier point, à l'exception possible de la bénédiction d'Aaron sur les enfants et les familles, que je recommande vivement à tous, s'adresse plus particulièrement aux assemblées messianiques, notamment en Israël. Cependant, si des Églises souhaitent intégrer certains de ces éléments, elles devront faire preuve de créativité et de flexibilité pour les adapter à leurs cultes.

Historiquement, l'Église primitive utilisait tous les éléments juifs que l'on retrouve aujourd'hui dans les synagogues, tels que le chant des Psaumes, l'Amidah, le Shema, la bénédiction d'Aaron et d'autres liturgies. Par exemple, dans Romains 11.33-36 et Éphésiens 3.20-21, Paul cite indirectement le Kaddish, un ancien ensemble de prières juives qui exalte la grandeur, la souveraineté et la gloire éternelle de Dieu, et exprime l'espérance de l'établissement de son royaume.

Si les prières spontanées ont leur place et leur valeur, il existe également une grande puissance dans la récitation et la mémorisation des vérités bibliques contenues dans ces éléments, notamment auprès des enfants.

L'Amidah comprend :

* Trois bénédictions d'ouverture de louange.

* Une bénédiction centrale propre au Shabbat, centrée sur la sainteté du jour.

* Trois bénédictions finales de reconnaissance.

Le Shema, prière juive fondamentale, proclame l'unicité de Dieu, exprime la dévotion à son égard et énonce des commandements relatifs à l'amour pour Dieu et à la transmission de ces principes aux générations futures.

La bénédiction d'Aaron (la bénédiction sacerdotale), prière biblique de protection, de grâce et de paix, est récitée pour bénir la communauté et les familles. Elle laisse une empreinte indélébile sur les enfants, qui la chérissent tout au long de leur vie. Dans le judaïsme traditionnel, seuls les descendants masculins d'Aaron, les kohanim, sont autorisés à réciter formellement la bénédiction aarônide.



Les liturgies juives liées aux étapes de la vie englobent les prières et les rites associés aux moments clés de l'existence d'une personne, tels que la naissance, le passage à l'âge adulte, le mariage et la mort.

Pour ces diverses occasions, les assemblées peuvent recourir à différents types de Siddur, livres de prières contenant les prières quotidiennes, celles du Shabbat et celles des fêtes. Le « Koren Siddur » est particulièrement apprécié, bien que certains éléments, comme le chant « il n'y eut personne de plus grand que Moïse », puissent nécessiter un filtrage. Certains croyants messianiques ont également élaboré leur propre Siddur messianique.

La forme de la récitation peut varier. Dans la plupart des synagogues, notamment les synagogues orthodoxes, les prières sont chantées a cappella. Cependant, l'utilisation d'instruments, de mélodies personnelles et d'autres éléments créatifs peut apporter diversité et innovation à l'ensemble du culte.

D'autres commandements bibliques si tu veux aller plus loin

- **Aliments non casher** : Évite le porc et les animaux sans sabot fendu qui ne ruminent pas. Les fruits de mer comme les crevettes, les crabes et les homards, dépourvus de nageoires et d'écailles, sont également interdits. Les animaux carnivores, tels que les lions et les ours, sont à proscrire. Au-delà des raisons religieuses, ces aliments sont scientifiquement reconnus comme néfastes pour la santé.



- **Graisses interdites** (chelev) : Ne consommez pas les graisses entourant le foie, les reins, la rate, le rumen et les autres organes digestifs, ainsi que celles situées autour des intestins.

- **Le nerf sciatique**, appelé en hébreu Gid Hanasheh, est également interdit.

- **Sang** : La consommation de sang est interdite, même aux non-Juifs (Actes 15.20). Il est donc essentiel de faire abattre la viande selon le rite de la shechita pour un drainage du sang, et d'éviter certaines parties.

- **Les nouvelles lunes** (c.à.d. les nouveaux mois) étaient célébrées par un jour de sacrifices au Temple. Même après sa destruction, cette tradition s'est perpétuée, comme le mentionne Colossiens 2.16. De même que la lune se renouvelle chaque mois, les personnes sont appelées à l'introspection et à un nouveau départ chaque mois. Comme toutes les fêtes juives, cette célébration renforce les liens communautaires. Dans certaines communautés, elle revêt une signification particulière pour les femmes, qui se rassemblent pour la prière, la louange ou des événements sociaux.

- **La tzedakah**, le don charitable anonyme, est bien plus qu'un acte de compassion pour les Juifs ; c'est une obligation qui contribue au Tikkun Olam, la réparation du monde. Contrairement aux collectes publiques de nombreuses Églises, la forme la plus élevée de charité est le don anonyme, comme l'enseigne Jésus en Matthieu 6.3. Maïmonide, le Rambam, décrit huit niveaux de charité, le plus élevé consistant à aider quelqu'un à devenir autonome. Par exemple, les supermarchés pourraient offrir aux personnes dans le besoin des produits dont la date de péremption approche et les déclarer comme dons fiscaux, ce qui serait avantageux pour toutes les parties concernées.



- **Accorder des prêts sans intérêt** s'inscrit dans cette même démarche. En effet, il est interdit de facturer des intérêts, de sorte que tous les prêts accordés à d'autres Juifs devraient être sans intérêt.

- **Les lois de pureté** relatives aux femmes et au comportement des hommes à leur égard, notamment l'abstinence sexuelle durant les menstruations et après l'accouchement, sont évoquées. Le terme grec « koitē », mentionné en Hébreux 13:4, semble y faire référence. Étant donné que l'épître aux Hébreux s'adresse à des croyants juifs, cette interprétation est cohérente.

- **L'interdiction de porter les vêtements du sexe opposé**. Bien que les normes culturelles varient, cette loi souligne l'importance de préserver les rôles traditionnels liés au genre, comme le stipule Deutéronome 22.5. Il ne s'agit pas simplement d'éviter de porter des vêtements typiquement associés au genre opposé, mais de respecter les distinctions de genre établies.

Cinq commandements liés à la terre d'Israël qui peuvent néanmoins avoir une application universelle :

- **La Shemitah karkaot**, ou année sabbatique, qui consiste à laisser la terre se reposer tous les sept ans. Cette pratique ne concerne pas seulement les agriculteurs israéliens, mais toute personne souhaitant pratiquer une agriculture biologique et contribuer à la préservation de la planète. Laisser la terre



se reposer tous les sept ans permet de reconstituer les nutriments du sol, d'améliorer sa structure, de contrôler les mauvaises herbes et les ravageurs, de renforcer la santé microbienne, de prévenir l'érosion et même d'augmenter sa teneur en carbone. En somme, la Shemitah améliore non seulement la fertilité et la productivité des sols, mais prévient également leur destruction à long terme et leur désertification.



- **Les lois de la pe'ah**, qui consistent à laisser les coins des champs non moissonnés pour les pauvres, et du leket, qui consiste à laisser les glanures pour les pauvres, pourraient avoir une grande pertinence dans de nombreux pays pauvres.

- **Terumot et Ma'aserot, les offrandes et dîmes agricoles**, consistent à mettre à part certaines portions des récoltes pour les prêtres, les Lévites, les pauvres ou un usage sacré. Aujourd'hui encore, les Juifs religieux les prélèvent sur les produits cultivés en terre d'Israël, même si ces portions ne sont généralement plus consommées comme à l'époque du Temple.

- **La Shemitah kesafim**, l'annulation des dettes tous les sept ans, pourrait avoir des conséquences considérables, non seulement pour les individus, mais aussi pour les entreprises et même pour des pays entiers.

- **L'année du Jubilé**, le Yovel, ne se limitait pas au repos de la terre, à l'annulation des dettes et à la libération des esclaves, des pratiques encore pertinentes aujourd'hui. Elle incluait aussi un aspect remarquable, avec des implications même pour aujourd'hui : le retour des terres à leurs propriétaires d'origine. À titre d'exemple, la campagne « Jubilee 2000 » a permis l'annulation de plus de 100 milliards de dollars de dette pour 35 des pays les plus pauvres du monde.



Commandés, mais suivis seulement par les Juifs

Les lois suivantes sont prescrites dans la Bible. Certains pourraient donc soutenir qu'elles devraient être appliquées universellement, comme les lois mentionnées précédemment. Cependant, la plupart des gens reconnaîtront qu'elles sont profondément ancrées dans la culture juive et qu'il est donc préférable de les préserver comme telles. Imagine si tous les chrétiens non juifs commençaient à porter des tzitzit et un talit !

- **Vivre en terre d'Israël** est considéré par de nombreuses autorités juives comme un commandement biblique, sur la base de Nombres 33.53 : « Vous prendrez possession du pays et vous y habiterez. » Bien que son statut exact soit débattu, la terre d'Israël a toujours occupé une place unique dans la foi, l'identité et la pratique juives.

- **Birkat Kohanim, la bénédiction sacerdotale**. Commandement biblique donné aux prêtres de bénir Israël. Elle est encore pratiquée dans les communautés juives, mais uniquement par les Cohanim.

- **La Brit Milah, la circoncision,** est le signe de l'alliance avec Abraham, commandée à Israël mais non imposée aux non-Juifs en Actes 15.



- **Le Pidyon HaBen, le rachat du premier-né**, est une cérémonie encore pratiquée aujourd'hui, au cours de laquelle un fils premier-né est symboliquement racheté auprès d'un Cohen trente jours après sa naissance. (Nombres 18:15-16)

- **La mezuzah,** un parchemin contenant des versets de la Torah fixé aux montants des portes

- **les tefillin**, des boîtiers en cuir contenant des passages de la Torah portés sur le bras et le front pendant la prière, sont commandés dans la Torah. Cependant, comme il n'existe pas d'instructions précises sur leur fabrication et leur pratique, différentes traditions ont émergé.



- **Les tzitzit,** les franges attachées aux coins d'un vêtement comme rappel des commandements, sont également prescrits par la Bible. Les versets bibliques laissent une certaine marge de manœuvre, ce qui permet à la tradition de déterminer la fréquence à laquelle ils doivent être portés (tous les jours ou seulement certains jours ?), qui peut les porter (Nombres 15.38 mentionne les Bene Israel, ce qui inclut tout Israël, donc les femmes pourraient en porter), l'âge auquel ils peuvent être portés (est-ce permis avant 13 ans ?), la couleur (bleu, bleu-violet ?) et même la longueur des fils (Matthieu 23.5 soulève la question de savoir ce qui constitue une longueur excessive).



- **Le talit gadol**, ou grand châle de prière, est porté pendant les prières. Bien qu'il ne soit pas explicitement commandé dans la Bible, il s'est développé à partir du principe que les tzitzit doivent être attachés à quelque chose. Un talit katan, (petit châle de prière) est un petit vêtement à franges qui peut être porté quotidiennement pour accomplir le même commandement.



- **Les immersions (mikveh),** des bains rituels de préférence dans de l'eau vive, sont requises pour les femmes en cas d'impureté rituelle, notamment après les menstruations, l'accouchement et avant le mariage. Elles sont également nécessaires pour toute personne ayant touché un cadavre. Les mikvés sont souvent pratiqués avant les grandes fêtes comme Yom Kippour, avant certaines activités spirituelles, et pour les convertis au judaïsme (c'est pour cela que le christianisme a repris cette pratique à travers le baptême)



- **La hafrashat challah**, commandée dans Nombres 15.19-20, consiste à offrir une portion de nourriture aux prêtres et à Dieu. Même après la destruction du Temple, la tradition de mettre à part une portion de pâte lors de la préparation du pain, appelé challah, a perduré. Ce geste reconnaît les bénédictions de Dieu et sanctifie l'acte de préparer la nourriture. Il est aussi l'occasion de rassembler des personnes, notamment des femmes, avant le Shabbat ou lors d'événements particuliers, pour préparer le pain et faire des prières spéciales.

- **Sonner du shofar** est un commandement biblique, principalement lié à Rosh Hashanah et Yom Kippour. Son usage, cependant, ne se limite pas à ces fêtes. À l'époque du Temple, il servait à alerter la communauté en cas de guerre ou de crise nationale, pendant Soukkot et lors de l'année du Jubilé. On le sonnait aussi parfois lors de mariages ou pour des annonces importantes. Véritable appel à la repentance, à la réflexion et au renouveau, le shofar peut également être un appel aux armes et à la prière. Il rappelle la souveraineté divine et l'importance du réveil spirituel.

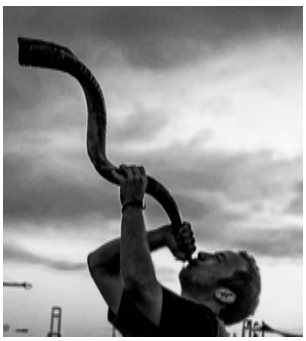

Commandements bibliques qui pourraient avoir des implications aujourd'hui



- **Les vœux de naziréat**, décrits en Nombres 6.1–21, étaient des engagements volontaires et personnels. Ils impliquaient de s'abstenir de vin, de ne pas se couper les cheveux et d'éviter tout contact avec les morts. Ce vœu était fait pour une période déterminée de consécration plus intense à Dieu. À la fin du vœu, la personne devait se raser la tête, comme on le voit aussi en Actes 18.18.

- **Les ouvriers doivent être payés rapidement**, le jour même du travail accompli, afin de les protéger contre l'injustice. Même si cela n'est généralement plus appliqué littéralement aujourd'hui, surtout dans le monde occidental, le principe reste clair : il ne faut jamais retarder inutilement le paiement de ceux qui travaillent pour nous.

- **Un objet perdu devait être rendu** à son propriétaire légitime, au lieu d'être ignoré ou gardé.

- **Un objet emprunté devait être rendu** rapidement, surtout si le retard risquait de causer un préjudice ou une difficulté à celui qui l'avait prêté.

- **En cas de vol, la restitution était obligatoire**, parfois avec un remboursement supérieur à la valeur de ce qui avait été volé, comme signe de repentance et de réparation.

- **Le lévirat (Yibbum)** commandait à un homme d'épouser la veuve de son frère si celui-ci mourait sans fils, afin de préserver sa descendance. Dans certaines régions d'Afrique et d'Asie, surtout là où la polygamie existe encore, des pratiques semblables subsistent pour soutenir les veuves et préserver la lignée familiale.

- **Un homme ne pouvait pas reprendre son ex-femme** si elle avait épousé un autre homme après leur divorce (Deutéronome 24.1–4). Ce passage va à l'encontre de l'idée que le divorce obligerait toujours à retourner vers son premier conjoint. Le texte qualifie même un tel retour d'abomination.

- **Un jeune marié devait être libéré de toute obligation militaire ou situation stressante** pendant la première année de son mariage (Deutéronome 24.5), afin de se consacrer à sa femme et de poser les fondations de son foyer.

- **Des limites claires devaient être établies pour protéger la vie.** Le commandement de construire un parapet autour du toit enseigne le principe plus large de prévenir les dangers prévisibles, y compris en posant des limites sages pour les enfants.

- **La nature devait être respectée**. Les arbres fruitiers ne devaient pas être abîmés inutilement, et les fruits d'un arbre nouvellement planté étaient considérés comme orlah : ils ne pouvaient pas être consommés pendant les trois premières années.



- **Les animaux devaient être traités avec bonté.** La Torah commande notamment de renvoyer la mère oiseau avant de prendre ses œufs ou ses petits, de ne pas abattre un animal et son petit le même jour, de ne pas faire cuire un chevreau dans le lait de sa mère, de ne pas museler le bœuf pendant qu'il foule le grain, de permettre à l'animal de manger pendant qu'il travaille, et de ne pas atteler ensemble un bœuf et un âne. Certains interprètent également le commandement concernant la mère oiseau comme une exhortation à apporter son soutien aux parents lors de la transition délicate que représente le départ de leurs enfants du nid familial.

- **Les objets liés à l'idolâtrie ne devaient pas entrer dans la maison** (Deutéronome 7.26). Certains appliquent ce principe plus largement à tout ce qui pourrait avoir un lien spirituel avec le mal.

- **La justice sociale devait être pratiquée.** Cela inclut les villes de refuge pour les meurtriers involontaires, l'interdiction de renvoyer un esclave fugitif qui cherche refuge, le traitement digne d'une femme captive en temps de guerre, le rejet des faux témoins et les sanctions sévères contre toute forme d'enlèvement (kidnaping)



- **Les poids et mesures justes** étaient obligatoires dans le commerce. Ce commandement enseigne l'honnêteté dans les transactions et condamne toute forme de fraude ou de tromperie.

- **Il ne faut pas unir ce qui n'est pas fait pour être uni**. La Torah interdit de semer différentes espèces dans le même champ, de croiser différentes espèces d'animaux et de porter des vêtements faits de fibres mélangées. Certains voient dans ces commandements un principe plus large : certaines personnes, certains systèmes ou certaines réalités ne sont pas faits pour être associés.

- **La guerre devait être menée avec justice**. Israël devait proposer la paix avant d'attaquer, éviter la destruction inutile de l'environnement et traiter les prisonniers, les animaux et les biens avec retenue.

Non commandé dans la Bible, mais culturellement prôné pour les croyants juifs, surtout en Israël



● **La séparation entre la viande et le lait** n'est pas explicitement prescrite dans la Bible sous sa forme rabbinique actuelle. Il est même possible d'affirmer qu'il s'agit d'une interprétation erronée, le texte biblique semblant plutôt condamner la cruauté envers les animaux ou certaines pratiques païennes. On peut aussi comparer cela avec Abraham, qui sert de la viande et du lait caillé aux anges en Genèse 18.8. D'ailleurs, certains groupes comme les Juifs karaïtes ne pratiquent pas cette séparation. Cependant, comme cette pratique est aujourd'hui la norme parmi les Juifs religieux, elle devient culturellement nécessaire si nous voulons les rejoindre avec respect.

Le même principe peut donc s'appliquer à tous les sujets mentionnés ici-bas :



- **Le port de la kippa** n'est pas commandé dans la Bible. Historiquement absente au premier siècle, elle n'apparaît que plus tard, au Moyen Âge. Cela peut expliquer pourquoi les hommes dans l'Église primitive ne se couvraient pas la tête (1 Corinthiens 11).

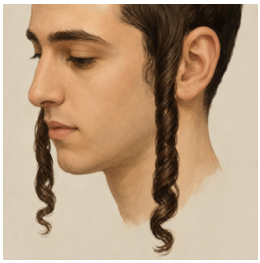

- **Les péot** sont les mèches ou papillotes portées sur les côtés de la tête par certains hommes juifs, en lien avec le commandement de Lévitique 19.27 de ne pas couper les coins de la chevelure. Comme ce commandement est lié à une interdiction de pratiques associées au deuil païen ou à l'idolâtrie, certains ne le considèrent pas comme une règle obligatoire aujourd'hui. Les Juifs karaïtes ne suivent pas cette pratique.

- **Les tatouages** sont mentionnés en Lévitique 19.28. Cependant, comme le contexte semble lié à des pratiques idolâtres et à des rites païens, certains ne considèrent pas cette interdiction comme une règle toujours obligatoire aujourd'hui.



- **La Bar Mitsvah** et la Bat Mitsvah ne sont pas commandés dans la Bible, leur origine remontant au Moyen Âge. Naturellement, cette cérémonie étant propre à l'identité juive, elle n'a aucune validité pour les non-Juifs.

- **La Simchat Bat** est une célébration pour la naissance d'une fille, comparable dans son intention familiale et communautaire à la Brit Milah, la circoncision.

- **Le grand jeûne de Tisha BeAv ainsi que les cinq petits jeûnes** (le 17 Tammouz, le 10 Tevet, le jeûne de Guedalia, le jeûne d'Esther et le jeûne des premiers-nés). Jeûner lors de ces jours précis peut avoir une véritable portée spirituelle. Contrairement à Yom Kippour, ces jeûnes ne sont pas explicitement commandés dans la Bible, mais proviennent de la tradition juive.

- **Les prières juives quotidiennes** structurent la journée autour de moments réguliers de prière

    • Shacharit : les prières du matin, avec les Psaumes, le Shema et la Amidah.

    • Mincha : les prières de l'après-midi, avec Ashrei et la Amidah.

    • Maariv : les prières du soir, avec le Shema et la Amidah.

    • Il existe aussi Moussaf lors de certains jours particuliers, ainsi que le Shema du coucher avant de dormir.

- **Le Siddour** est un excellent livre de prières juives qui contient l'ordre fixé des prières quotidiennes, du Shabbat et des fêtes. Une grande partie de son contenu vient de la Bible, en particulier des Psaumes, ainsi que de passages de la Torah. Il contient aussi des ajouts rabbiniques, comme les bénédictions et la Amidah. Il reflète différentes traditions, par exemple ashkénaze ou séfarade, et il est utilisé aussi bien pour la prière communautaire que personnelle.

- **Les coutumes funéraires juives** incluent la purification du corps (tahara), l'enterrement généralement dans les 24 heures, puis une période de deuil de sept jours profondément communautaire, appelée shiva, ainsi qu'un souvenir annuel appelé Yahrzeit.

- **La cérémonie de mariage juive** comprend plusieurs éléments traditionnels. Avant le mariage, la mariée peut passer par le bain rituel (mikveh) comme signe de pureté spirituelle. Pendant la cérémonie, la ketoubah, le contrat de mariage, est lue à voix haute. Les sept bénédictions sont récitées sous la houppa (le dais nuptial), puis le verre est brisé.



Après la cérémonie, le couple passe un court moment seul, appelé yichoud.

LA LOI ORALE CONTIENT DES GRANDES BÉNÉDICTIONS MAIS AUSSI DES FAUSSES DOCTRINES ET DU LÉGALISME !



- L'ensemble des traditions rabbiniques, connu sous le nom de « **Loi orale** », désigne les traditions juridiques et interprétatives juives que la tradition rabbinique présente comme ayant été transmises oralement. Selon cette même tradition, elles complètent et expliquent la Loi écrite de la Bible.

  Elles sont consignées dans la Michna (codification écrite des lois orales), le Talmud (discussions rabbiniques sur la Michna) et le Midrash (commentaires interprétatifs sur la Bible).

- Ces traditions ont donné naissance à la **Halakha**, c'est-à-dire l'ensemble des règles qui encadrent concrètement la vie juive. La Halakha s'appuie sur les commandements de la Torah, traditionnellement comptés au nombre de 613, ainsi que sur de nombreuses interprétations et décisions rabbiniques ultérieures.

Nous devons filtrer soigneusement tous les éléments de la loi orale, en particulier tous ceux qui sont légalistes !

- Certains sont BONS,
- Certains sont NEUTRES,
- Mais certains sont MAUVAIS !



La Kabale, par exemple, offre des perspectives fascinantes, certains prétendant même qu'elle dévoile secrètement Jésus. Cependant, elle contient également de nombreux éléments ésotériques qui frôlent la sorcellerie et l'hérésie.

9 - RECONNAIS LES TEMPS DE DÉSERT



Nous avons consacré un chapitre important aux temps du désert, car c'est une épreuve que tous les dirigeants doivent traverser, mais que peu comprennent véritablement, faute d'enseignement dans les églises. (Combien de fois as-tu entendu un sermon ou un enseignement sur les temps du désert ? Probablement jamais.)

Ce chapitre offre des principes précieux pour naviguer à travers ces périodes difficiles, sèches et solitaires de la vie.

1. Aie une perspective biblique des temps de désert.

La plupart des croyants endurent une grande souffrance pendant les temps de désert, non seulement en raison de leur nature éprouvante, mais surtout parce qu'ils ne comprennent pas pleinement ce qui leur arrive.

Bien que nous ne puissions pas éviter la douleur du dépouillement et du brisement qui accompagnent ces périodes, adopter une perspective juste peut nous apporter un soutien précieux. En comprenant que ces expériences sont parfaitement normales dans le plan de Dieu, nous devons accepter **qu'elles soient inévitables** pour tous ceux qui aspirent à mieux servir Dieu, en particulier pour les responsables chrétiens.

Les périodes de désert se distinguent par un schéma en quatre phases distinctes et des états émotionnels spécifiques.

Ce sont des transitions douloureuses qui nous préparent à de nouvelles et meilleures saisons de notre vie.



En général, **ces périodes surviennent une ou deux fois au cours de notre existence**, rarement plus, et peuvent durer de quelques mois à plusieurs années. Jésus, notre exemple suprême, a traversé un temps de désert et d'isolement de quarante jours. De nombreux autres personnages bibliques, tels que Moïse, Élie et Paul, ont également connu de telles périodes pendant plusieurs années.

Les temps de désert ne doivent pas être confondus avec les épreuves ordinaires de la vie, où nous conservons suffisamment d'espoir et de force pour nous relever. Ces périodes nous dépouillent de toutes nos sécurités, et leur intensité et leur durée **nous transforment profondément, modifiant notre perception de Dieu et de nous-mêmes.**

En conséquence, ceux qui n'ont jamais vécu de telles expériences ne peuvent mesurer l'intensité de notre solitude. Ils ne comprennent pas que cet isolement nous pousse inexorablement à un état de sécheresse spirituelle et émotionnelle, de solitude et de vide, tel un désert, d'où son appellation.

La cause principale de ces émotions négatives réside dans la disparition de tous les éléments qui constituent notre identité profonde.

En effet, durant ces périodes, nous remettons en question non seulement notre personne, mais aussi notre manière de servir Dieu et même l'importance qu'il a pour nous. Lorsque Jésus était dans le désert, les tentations visaient constamment à saboter son identité et sa relation avec Dieu : « Si tu es le Fils de Dieu… » De même, Moïse, lors de sa longue période d'isolement, n'était plus le prince d'Égypte, mais un simple berger. Joseph, quant à lui, n'était plus le fils bien-aimé, mais un esclave. Dans un tel contexte, il n'est pas rare de traverser la « nuit obscure de l'âme », alors que nous peinons à discerner la voix de Dieu.



En apprenant les leçons de ces périodes difficiles, au lieu de sombrer dans l'amertume ou la dépression comme les Israélites dans le désert, nous laissons derrière nous une phase majeure de notre vie. Nous entrons alors dans une nouvelle étape, avec une identité renouvelée et une nouvelle façon de servir Dieu.

2. Les quatre périodes de désert.

Toutes les périodes de désert se composent de quatre étapes distinctes. Il est donc essentiel de les reconnaître clairement pour garder espoir et comprendre ce que nous sommes censés ressentir et faire.

1. Dépouillement et brisement



On se retrouve souvent dans un temps de désert par surprise, ou après une succession de chocs qui nous plongent progressivement dans ce qui ressemble à « la vallée de l'ombre de la mort ». Des positions, des biens ou des sécurités que l'on croyait acquis nous sont soudainement retirés. Honte, colère et confusion sont alors des réactions courantes.

Différentes épreuves peuvent nous mener dans un temps de désert : une maladie grave, un divorce, la perte d'un être cher ou d'un emploi stable, la persécution, voire l'emprisonnement.

Parmi les situations les plus douloureuses et déstabilisantes, il y a celle où, après avoir agi correctement, on est malgré tout traité injustement. On a voulu améliorer une situation dans son église, son travail ou sa famille, et on se retrouve critiqué, incompris, voire rejeté.

Moïse, par exemple, a cherché à agir pour Dieu et a été « récompensé » par un traitement injuste qui l'a conduit à une longue période de désert. Élie a connu le même sort après avoir parlé à Achab, tout comme Joseph lorsqu'il a partagé son rêve avec ses frères.

2. Lutter pour retrouver Dieu et se retrouver soi-même



La deuxième phase nous aide à déterminer si nous traversons simplement une crise passagère ou si nous sommes réellement entrés dans une période de désert. Trois signes clés peuvent nous aider à discerner la différence.

Le premier signe est que, malgré nos efforts considérables et notre discipline, nous réalisons progressivement que **nous sommes bloqués.** Rien ne change, et nous n'avons aucune idée de quand cette période prendra fin. Nous nous sentons isolés et incompris, à l'opposé de ce que nous aurions choisi pour nous-mêmes.

Pire encore, nous commençons à avoir l'impression persistante que Dieu lui-même nous a conduits dans ce lieu aride et isolé où personne ne souhaite nous rejoindre. Après tout, n'est-ce pas ce qu'est un désert ? Comme le dit l'Écriture : « Alors Jésus fut conduit par l'Esprit dans le désert » (Matthieu 4.1).

Le deuxième signe d'un temps de désert est la mise à **l'épreuve de notre perception de nous-mêmes.** Les trois tentations de Jésus dans le désert, introduites par « Si tu es le Fils de Dieu… », illustrent parfaitement cette épreuve. Avant notre propre désert, notre personnalité était fortement façonnée par notre environnement, nos rôles et nos responsabilités, qui nous définissaient profondément. Une fois ces repères retirés, nous peinons à identifier notre véritable identité.



Le troisième signe, et sans doute le plus manifeste, est l'impression troublante que **Dieu est silencieux**. Il semble ne pas répondre à nos prières, et pire encore, nous ne reconnaissons plus cette voix familière qui nous guidait autrefois.

Dans les cas les plus extrêmes, certains croyants doivent même affronter la solitude, la dépression et une forme de « cynisme spirituel » comparable à celui décrit dans le troisième chapitre des Lamentations.

« Je suis l'homme qui a connu la misère sous le bâton de sa colère. **Il m'a conduit et fait marcher dans les ténèbres plutôt que dans la lumière. Sans cesse, tout le jour, sa main se tourne contre moi**. Il a fait dépérir ma chair et ma peau, il a brisé mes os. Il m'a assiégé et entouré d'amertume et de détresse. Il me fait habiter dans les ténèbres comme ceux qui sont morts depuis longtemps. **Il m'a enfermé sans issue et alourdi de chaînes. Même quand je crie et que j'appelle au secours, il ferme l'accès à ma prière.** Il a barré mes chemins avec des pierres et rendu mes sentiers tortueux. Il a été pour moi comme un ours à l'affût, comme un lion caché. Il m'a détourné de ma route, déchiré et laissé **sans secours**. Il a bandé son arc et m'a pris pour cible. Il a fait pénétrer dans mon coeur les flèches de son carquois. Je suis devenu la risée de tout mon peuple, l'objet de leurs chansons tout le jour. Il m'a rassasié d'**amertume** et abreuvé d'absinthe. Il a brisé mes dents avec du gravier et m'a couché dans la poussière. **Mon âme est privée de paix,** j'ai oublié ce qu'est le bonheur. Je dis : **Ma force est perdue**, et l'espérance que j'avais en l'Éternel a disparu. Souviens-toi de ma **misère** et de mon **errance**, de l'absinthe et du **poison**. Mon âme s'en souvient sans cesse et elle est **abattue** au-dedans de moi. »

<u>La raison principale pour laquelle nous ne percevons plus la voix de Dieu est notre propre manque de clarté sur notre identité</u>. Ne comprenant plus pleinement qui nous sommes, nous ne pouvons plus entendre Dieu comme auparavant, ce qui nous donne l'impression qu'il est silencieux.

En d'autres termes, notre identité étant en pleine transformation, notre perception de Dieu évolue également. Dans ce contexte de confusion, de nombreux croyants se demandent : « À quelle fin Dieu m'a-t-il réellement créé ? Qui suis-je maintenant que plus personne ne me reconnaît comme avant ? »

En réalité, nous sommes confrontés à cette question fondamentale :

« Qui suis-je maintenant que je n'ai plus ni passé ni avenir, et que signifie Dieu pour moi dans tout cela ?

3. Trouver une véritable intimité et paix avec Dieu



Il arrive un moment où notre deuil et notre amertume doivent s'apaiser. Nous pouvons nous laisser enfermer dans les sentiments dépressifs de la deuxième phase, ou nous pouvons chercher Dieu jusqu'à trouver une paix durable et une véritable intimité avec lui. Si nous ne pouvons pas nous sortir seuls du désert, nous pouvons choisir notre attitude au cœur de celui-ci.

Cette attitude combien de temps nous resterons dans le désert. Par exemple, la plupart des Israélites devaient traverser une courte période de désert après l'Égypte. Mais en choisissant l'idolâtrie, l'amertume et l'incrédulité, leur désert s'est transformé en un long périple de quarante ans, et la plupart n'ont jamais atteint la Terre promise. Les déserts ne sont pas faits pour nous détruire spirituellement, mais pour nous préparer à une étape plus belle de notre vie. On ne peut pas les raccourcir, mais notre attitude peut les rallonger.

Dans de telles circonstances, nous devons adopter une nouvelle approche pour rechercher Dieu. Il n'y a pas d'autre choix : soit Dieu est absent, soit il est présent maintenant. Notre besoin de Dieu est urgent, et une solution rapide ne suffira pas. Quelle que soit la durée, nous devons persévérer dans l'abandon, la prière, l'adoration, le jeûne ou toute autre pratique qui nous mène à percevoir sa voix et à trouver une véritable paix.

Il est crucial, si nous cherchons Dieu, de le faire avec les bonnes motivations. Souvent, sans même nous en rendre compte, nous le recherchons pour deux mauvaises raisons.

La première mauvaise motivation est de chercher Dieu pour obtenir un plan d'action précis sur ce qu'il attend de nous. En réalité, nous voulons inconsciemment faire quelque chose pour redéfinir notre identité perdue. Si construire son estime de soi à travers une activité n'est pas mauvais en soi, le risque est de passer à côté du véritable but du désert. Pendant ces périodes, Dieu souhaite que nous ralentissions, que nous consacrions beaucoup de temps à la prière, et que nous découvrions qui nous sommes quand nous découvrons qui Il est.

À ce stade de notre vie, **ce que nous sommes compte beaucoup plus que ce que nous faisons**. Dieu cherche à transformer notre perception de nous-mêmes à travers lui. Il le fait en révélant les motivations orgueilleuses et égocentriques de notre « ancienne vie », nous montrant **qu'il ne nous**

voit pas à travers notre travail, nos fonctions, ni même les personnes que nous aimions. Dans le désert, Dieu ne nous voit pas comme « le prince d'Égypte », « le fils préféré de Jacob » ou « le prophète d'Israël ». **Il nous voit tels que nous sommes réellement : des pécheurs qui n'ont pas besoin de se prouver à Lui ou devant les autres.**



Simultanément, nous ne sommes pas seulement des pécheurs, **mais aussi ses enfants bien-aimés, d'une valeur inestimable à ses yeux.** Plus nous saisissons ce paradoxe de notre identité, plus nous sommes transformés. C'est précisément parce que, **dans le désert, nous n'avons rien à offrir pour nous justifier que nous pouvons comprendre notre véritable valeur devant Dieu**. C'est un temps où notre estime de nous-mêmes ne peut plus être fondée sur nos accomplissements ; elle doit être trouvée dans notre intimité avec Dieu.

La deuxième mauvaise motivation qui peut nous pousser à chercher Dieu est le fait que nous **cherchons davantage des réponses terrestres et temporaires que Dieu lui-même**. Inconsciemment, nous le cherchons pour récupérer le travail, la maison, le conjoint, le ministère ou la situation que nous avons perdus. Il n'y a évidemment rien de mal à rechercher de telles bénédictions, mais le danger est qu'elles deviennent plus importantes que Dieu lui-même. L'idolâtrie n'est jamais vraiment dangereuse avec les choses mauvaises, mais bien avec les bonnes. C'est lorsque Dieu nous comble de bénédictions que nous risquons de l'oublier, de nous tourner vers nous-mêmes et de nous égarer.

Les temps de désert sont là pour nous ramener à chercher Dieu pour lui-même, au-delà de tout ce qu'il peut nous offrir : le Donateur est plus important que tous ses dons. Quand quelqu'un arrive à un point où la présence de Dieu est plus précieuse que toutes les autres bénédictions, plaisirs et sécurités de la vie, alors cette personne est vraiment bénie. C'est pourquoi les chrétiens qui ont vécu de longues périodes de prison avec Dieu en ressortent souvent avec une autorité, une paix et un amour qui ne peuvent pas s'expliquer humainement. C'est aussi pour cela que Dieu permet parfois que même ses meilleurs serviteurs soient emprisonnés. De temps en temps, il faut remettre le compteur à zéro à travers des temps d'isolement et de désert, afin d'apprendre à voir la vie à travers le Donateur plutôt qu'à travers ses dons.



Le signe le plus clair que nous traversons « avec succès » cette troisième étape est le **sentiment de paix et d'abandon** qui nous habite. Si nous pouvons dire sincèrement à Dieu : « Peu importe combien de temps tu veux que je reste dans cette situation immuable, je te

fais confiance et je te loue pour cela, car ta présence est plus importante que tout le reste dans ma vie », alors la paix régnera sans aucun doute dans nos cœurs.

Un autre signe est que nous devenons **transparents et humbles**. Nous n'avons plus besoin de prouver quoi que ce soit à qui que ce soit ; nous pouvons simplement être nous-mêmes.

Un autre signe encourageant est **la faveur miraculeuse de Dieu** pour nos besoins physiques, alors que nous apprenons à dépendre de lui de manière surnaturelle. Par exemple, Jésus fut servi par les anges, et Élie fut nourri par les corbeaux. Directement liée à cela se trouve la capacité de marcher dans le surnaturel. Joseph devint expert dans l'interprétation des rêves, Moïse vécut l'expérience du buisson ardent et reçut des signes miraculeux, et Élie ressuscita les morts et multiplia la farine et l'huile.

4. Voir le bout du tunnel et en sortir patiemment



Au début de cette dernière étape, Dieu nous donne souvent des signes avant-coureurs que notre situation va prendre fin, pour nous encourager. Ces signes peuvent se manifester par une révélation surnaturelle, un rêve ou une intuition qui nous indique un changement imminent ; ils peuvent aussi provenir de personnes ou de circonstances qui confirment ce que nous ressentons déjà au fond de nous. Si nous nous sommes pleinement abandonnés à Dieu et que nous n'avons pas placé de faux espoirs dans les personnes ou les circonstances, comme nous le faisions souvent au début de notre désert, nous sommes généralement capables de reconnaître sa voix par nous-mêmes.

Dans cette dernière phase, il est crucial de maintenir la même attitude de confiance et de paix que dans la troisième étape, sans chercher à précipiter l'issue. Quand on aperçoit enfin la lumière au bout du tunnel, on peut être tenté d'accélérer les choses, au lieu d'attendre patiemment Dieu. Lui connaît le moment idéal, et cette dernière étape peut parfois s'étirer plus longtemps que prévu.

Pas besoin de précipiter les choses, car les périodes de désert se terminent souvent par un retournement de situation fulgurant. Joseph, esclave pendant quatorze ans, devient Premier ministre du jour au lendemain. Moïse, oublié pendant quarante ans, revient soudainement et, en quelques jours, bouleverse deux nations entières. Après trois ou quatre ans, Élie transforme radicalement la situation en une seule journée au mont Carmel. Jésus, inconnu pendant trente ans, sort de son désert et débute son ministère par une démonstration spectaculaire de puissance miraculeuse. Dieu peut nous faire patienter longtemps, mais lorsqu'il intervient, il le fait avec rapidité et force.

Certains trouveront peut-être notre description de chaque étape assez extrême, mais cependant elles partagent toujours ces quatre caractéristiques :

Résumé des quatre phases :

1. Première phase : Nous sommes brutalement déracinés de notre environnement et de notre rôle rassurants.

2. Deuxième phase : Nous traversons une « nuit obscure de l'âme », luttant pour retrouver Dieu et notre véritable identité en lui.

3. Troisième phase : Une quête désespérée de Dieu s'engage, jusqu'à ce que nous trouvions enfin l'abandon, la paix et une véritable intimité avec lui.

4. Quatrième phase : Dès le départ, des signes encourageants nous indiquent que l'isolement prendra fin.

3. Ce que tu dois faire dans les temps de désert.

Garde une perspective juste : chaque leçon te prépare pour l'avenir.



Les déserts sont un terrain d'entraînement essentiel pour une étape future de notre vie. Ils représentent une période de transition cruciale qui nous prépare à une plus grande efficacité dans notre prochaine phase.

Leur but principal est de cultiver en nous une nouvelle humilité et de nous enseigner des leçons que nous ne pouvions pas apprendre auparavant. Il est donc primordial d'apprendre ces leçons sans résistance, sous peine de subir le même sort que les Israélites dans le désert. Leur refus d'apprendre les a conduits à regarder leur passé avec nostalgie (l'Égypte) et à être incapables d'affronter les défis de l'avenir (attaquer les géants de la Terre Promise). Malheureusement, leur mauvaise attitude les a maintenus prisonniers de leur désert, où ils sont même morts.

Les temps du désert ont le pouvoir de nous améliorer ou de nous détériorer spirituellement. Que ce soit en matière de problèmes profonds de caractère ou de notre relation avec Dieu, identifions clairement les leçons à apprendre et commençons dès aujourd'hui. Un jour, dans notre prochaine Terre Promise, nous serons reconnaissants d'avoir reçu la formation du Maître

Prie autant que tu peux, jusqu'à atteindre tes limites.



Passer beaucoup de temps à prier est souvent difficile pendant les deux premières phases du désert, car nous sommes en mode survie. Cependant, cela change dans la troisième phase, lorsque nous nous rendons et voulons sincèrement louer Dieu. Il est donc essentiel de consacrer beaucoup de temps à la prière, car c'est le seul moyen de traverser l'aridité.

Chaque jour, repousse tes limites quant au temps que tu peux consacrer à la prière, et tu comprendras que Dieu te prépare à quelque chose de grand.

Comme l'a écrit Samuel Logan Brengle : « Les grandes batailles, celles qui décident de notre destin et de celui des générations futures, ne se livrent pas sur des plateformes publiques, mais dans les heures solitaires de la nuit et dans des moments d'agonie. »

Sers de tout ton cœur, comme si c'était pour le Seigneur.



La médiocrité est très tentante quand on se sent « coincé », surtout si l'on s'y retrouve injustement. On ne dit pas qu'il ne faut pas se battre pour progresser professionnellement, mais les emplois de rêve sont rares dans les déserts.

Élie se demandait sûrement pourquoi il devait servir une pauvre veuve dysfonctionnelle, alors que sa vocation concernait toute une nation. Moïse, l'ancien prince d'Égypte, ressentait probablement la même chose avec ses moutons.

De même, Joseph avait toutes les raisons de se complaire dans son apitoiement et de faire un travail médiocre. Au contraire, il a fait l'impensable : il a servi ses oppresseurs avec EXCELLENCE, et Dieu l'a élevé en temps voulu.

La leçon, c'est qu'il faut donner le meilleur de soi-même dans chaque situation, même avec ses « oppresseurs » et même dans son « travail d'esclave ». Non seulement Dieu peut nous envoyer des « Potiphars » ou des « Jethros » pour nous soutenir, mais en chemin, Il forge notre caractère et prépare notre future autorité en tant que dirigeants.

Si tu n'as pas de rêves, rêve pour les autres : un jour, tout te reviendra.



Au début de notre désert, on est obsédé par n'importe quelle révélation qui nous aiderait à sortir de notre situation ! Autrement dit, on se fiche royalement d'aider les autres à réaliser LEURS rêves. Pourtant, quand Joseph a interprété les rêves d'AUTRES, cela a non seulement sauvé sa vie, mais aussi celle des autres !

Donc voici la leçon paradoxale : même si nos propres rêves sont flous (ou même morts !), on peut toujours aider les autres à réaliser leurs rêves et, finalement, les nôtres se réaliseront également un jour. Donc, écoute bien les autres, aide-les à trouver les clés de leurs propres rêves, et tu verras que Dieu n'a pas oublié les tiens.

Apprends à dépendre du pouvoir miraculeux du Saint-Esprit.



Lorsque nous sommes dépourvus de tout et que nous nous sentons insignifiants, la puissance miraculeuse du Saint-Esprit peut devenir particulièrement significative ! C'est pourquoi les périodes de désert spirituel sont parmi les occasions les plus puissantes d'apprendre à évoluer dans le surnaturel.

Prépare-toi donc à des provisions extraordinaires pour tes besoins financiers et physiques, comparables à la manne pour les Israélites ou au corbeau nourrissant Élie. Attends-toi à des rencontres surnaturelles avec le monde invisible, comme le buisson ardent de Moïse ou les anges qui ont servi Jésus.

Attends-toi également à ce que Dieu t'utilise pour aider les autres, comme Élie ressuscitant les morts, multipliant l'huile et la farine, ou Joseph interprétant des rêves de manière surnaturelle.

Chaque personne de la Bible qui a traversé le désert a non seulement expérimenté le surnaturel, mais en est ressortie avec une puissance miraculeuse accrue par la suite (« Jésus est revenu en Galilée dans la puissance de l'Esprit » ; pense aussi à Moïse face aux dix puissantes plaies ou à Élie sur le mont Carmel).

Choisis 2 ou 3 amis avec qui tu peux être totalement ouvert.



En période de désert spirituel, il est facile de se replier sur soi. Plutôt que de privilégier les grands rassemblements sociaux ou le « militantisme d'église », nous conseillons de choisir 2 ou 3 amis avec qui tu peux être totalement authentique et cultiver une intimité spirituelle profonde.

À Gethsémané, Jésus s'est entouré de ses 3 plus proches amis lors de son épreuve la plus difficile, et il n'a pas hésité à partager ses difficultés avec eux. Si le Fils de Dieu a pu se montrer vulnérable face à ses luttes intérieures, nous devrions nous permettre de faire de même.

Au-delà d'un mariage épanoui, des amitiés profondes et sincères peuvent constituer une oasis rafraîchissante dans le désert. Prie et cherche activement ce type de relations, elles te soutiendront lorsque tout le reste semblera s'effondrer.

Pardonne... mais ne deviens pas une victime.



Les moments difficiles, ces "déserts" de la vie, naissent souvent de l'injustice de quelques-uns et sont nourris par l'indifférence de la plupart. À l'image de Joseph, apprenons à ne pas laisser le ressentiment s'installer en nous. Au lieu de cela, regardons ceux qui nous ont blessés avec le regard du pardon et de la compassion sincères.

Cependant, ces périodes de sécheresse peuvent aussi nous rendre fatalistes, nous amenant à accepter des situations injustes. Si nous ne pouvons pas empêcher certains de profiter de nous, nous ne devons certainement pas les encourager.

Joseph, par exemple, a fait preuve d'une grande indulgence envers ses frères, tout en restant prudent et avisé. Trouvons l'équilibre entre grâce et sagesse, comme des colombes et des serpents.

Tu n'es pas seul.

Souviens-toi que tu n'es pas seul ! Tout au long de l'histoire, les croyants ont été préparés à l'isolement des déserts. Au moment opportun, Dieu les a tirés de l'oubli et les a utilisés puissamment à ses fins. Il fera de même avec toi si tu restes humble et fidèle.

Questions difficiles après avoir lu tout le livre

Les questions en rouge sont encore plus exigeantes ☺

As-tu vécu une conversion qui a changé ta vie ?

- As-tu connu une conversion où tu as pris conscience de tous tes péchés et t'en es complètement détourné ? Quelqu'un t'a-t-il accompagné dans cette démarche ? Enseignes-tu aux autres avec cette même attente ?

- As-tu vécu une véritable libération de certains péchés et problèmes de ton passé ? Les démons qui leur étaient associés t'ont-ils quitté ? Si ce n'est pas lors de ta conversion, as-tu déjà vécu cela plus tard dans ta vie ? Peux-tu accompagner d'autres personnes dans ce domaine ?

- Avant ton baptême, avais-tu une compréhension claire du prix à payer pour tout abandonner radicalement et faire de Jésus le Seigneur sur tous les aspects de ta vie ? Aides-tu les autres à adopter cette attitude avant de les baptiser ?

- As-tu déjà ressenti, de façon concrète, le Saint-Esprit descendre sur toi et te remplir de puissance ? Attends-tu que les jeunes convertis vivent également cette expérience ?

Vis-tu comme Jésus ?

- Passes-tu beaucoup de temps chaque jour à prier et à lire ta Bible ?
- Sais-tu clairement comment Dieu parle aujourd'hui ?
- Peux-tu aider d'autres personnes avec cette connaissance ?
- Te vois-tu très positivement comme Dieu te voit ?
- As-tu une vision très claire et objective de toutes tes forces et faiblesses/péchés ?
- Peux-tu clairement différencier la souffrance bonne de la mauvaise souffrance et agir en conséquence ?

- La plupart de tes rêves à long terme se sont-ils réalisés ? Pourquoi pas ?



- **Vois-tu régulièrement toutes sortes de miracles incroyables se produire pour toi et à travers toi ?**
- **Es-tu toujours en excellente santé ? (Sauf pour certains accidents ou raisons génétiques).**
- As-tu toujours assez d'argent et pourtant ton mode de vie est-il toujours sacrificiel et modeste
- **As-tu (ou avais-tu) de très bons amis avec qui tu es totalement ouvert et qui donneraient tout pour toi ?**
- **As-tu un petit groupe où tu as des relations mutuelles qui changent ta vie ?**
- **As-tu été formé ou es-tu maintenant le disciple de chrétiens plus mûrs que toi ?**
- **Évangélises-tu constamment afin de trouver tes propres disciples**
- **As-tu des disciples que tu formes dans leur caractère et leurs talents ?**
- **Ces disciples t'imitent-ils de telle manière qu'ils en font aussi d'autres disciples ?**
- **Cherches-tu avec ardeur des dons surnaturels ? Progresses-tu constamment dans l'exercice de ces dons ?**
- Sais-tu comment améliorer ton mariage ? Tes amis et ton église t'aident-ils dans ce domaine ?
- Te soumets-tu facilement à toutes les autorités au-dessus de toi ? Sais-tu comment leur communiquer respectueusement tes désaccords ?
- **Confrontes-tu constamment les gens à la vérité ? Le fais-tu avec amour et sagesse ?**
- **Accueilles-tu facilement et humblement toute correction, étant toujours à la recherche de conseils et de transparence ?**

- **Parles-tu toujours immédiatement aux chrétiens de ton église qui ont des choses contre toi ?**

- Sais-tu comment présenter tes problèmes et comment écouter les autres lorsqu'ils présentent les leurs ?

- Pardonnes-tu facilement et pleinement ? Et sais-tu aussi ce que le pardon n'est pas ?

Es-tu un leader selon la Bible ?



- **Examines-tu avec rapidité et humilité les deux, voire trois aspects de toute nouvelle perspective théologique ?**

- **Pourrais-tu décrire clairement les principales théologies qui se distinguent nettement les unes des autres ?**

- **Évalues-tu et confrontes-tu constamment chaque question de ce monde à la lumière des Écritures ?**

- **Es-tu capable d'identifier et de définir avec précision toute forme de légalisme dans n'importe quelle église, y compris la tienne ?**

- **Tes sermons sont-ils reconnus pour leur clarté, leur profondeur et leur capacité à inspirer ?**

- **Tes réunions d'église sont-elles extraordinaires et marquées par des phénomènes surnaturels ?**

- **Peux-tu montrer ce qui est non biblique dans chaque définition des 6 ministère aujourd'hui ?**

- **Sais-tu pourquoi et comment l'église primitive était organisée et ce que cela signifie pour la tienne ?**

- **Sais-tu quelles racines juives pourraient être restaurées et comment les mettre en œuvre aujourd'hui ?**

- **Connais-tu selon la Bible ce que sont les temps de désert ? Pourrais-tu en décrire précisément les quatre phases ?**

© Septembre 2026 Tous droits réservés.

Toutes les images de ce livre ont été créées par l'auteur ou appartiennent au domaine public.
Elles ne peuvent pas être utilisés sans l'autorisation de l'auteur.

Aucune partie de cette brochure ne peut être copiée ou reproduite sous forme imprimée ou électronique sans
Le consentement écrit de l'auteur (rends-toi sur le site ci-dessous)

Pour télécharger ce livre gratuitement, rends-toi sur mon propre site :

Healingallnations.org