ДИСКАВЕРИ

Март 2025, Ив Перриард



10 ШАГОВ К НОВОЙ ЖИЗНИ

12 ПРИНЦИПОВ ХРИСТИАНСКОЙ ЖИЗНИ

9 ПРИНЦИПОВ ДЛЯ ЦЕРКОВНЫХ РУКОВОДИТЕДЕЙ

Вы можете **скачать** эту книгу **бесплатно** на моем сайте:

HEALINGALLNATIONS.ORG

© 2025
Yves Perriard
Healingallnations.org

Об авторе 9
Цель и задачи этой книги....10

10 ШАГОВ К НОВОЙ ЖИЗНИ....13

1 – БОГ ХОЧЕТ ОТНОШЕНИЙ С ТОБОЙ 15
Бог создал нас, чтобы у нас с Ним были отношения любви 15
Любовь подразумевает свободу....15
Свобода подразумевает риск....15
Человек сделал выбор, который имел серьёзные последствия 16
Бог любит нас даже тогда, когда мы восстаём против Него....16
Окончательный ответ - в Иисусе 16

2 – ОТВЕТ В ИИСУСЕ....19

Он был на 100% человек 19
У него было такое же тело, разум, воля и чувства, как и у нас....19
Он испытывал те же страдания, что и мы 19

Он был на 100% Бог 20
1. Он творил чудеса, как никто другой. 21
2. Иисус утверждал, что Он без греха. 21
3. Он утверждал, что у Него есть власть прощать грехи.....21
4. Иисус также утверждал о Себе то, что не могли утверждать о себе другие люди.....22
5. Он утверждал, что воскреснет из мертвых... и Он сделал это!....22

3 – ПЛОХАЯ НОВОСТЬ....26
Ты - грешник 26
Твои грехи управляют тобой 26
Твои грехи отнимают радость и мир 27
Твои грехи найдут тебя, и ты будешь страдать....27
Твои грехи – это твоё проклятие 27
Твои грехи распяли Сына Божьего....28
Твои добрые дела не помогут тебе избежать наказания 28
В этой жизни твои грехи отделяют тебя от Бога 29
После смерти твои грехи полностью отделят тебя от Бога....29
Ты будешь судим и приговорён....30

4 – ХОРОШАЯ НОВОСТЬ....33
На кресте Иисус взял на себя все твои грехи и проклятия 33
Иисус взял на себя твою вину....33
Иисус был абсолютно отвергнут на кресте пережив ад ради тебя 34
Все твои грехи прощены 34
Бог принял тебя в свою семю как родное дитя 34
Тебе нет никакого осуждения 35
Бог предлагает тебе чудесную новую жизнь с привилегиями 35

5 – ПРИЗНАЙ СВОИ ГРЕХИ 39

СОБСТВЕННЫЕ ГРЕХИ....41
ЛЕНЬ, БЕЗОТВЕТСТВЕННОСТЬ 41
ЭГОИЗМ 42
ЗАВИСИМОСТИ 43

© 2025
Yves Perriard
Healingallnations.org

ГНЕВ И НЕНАВИСТЬ....44
НИЗКАЯ САМООЦЕНКА....45
САМОПРАВЕДНОСТЬ....47
ОККУЛЬТИЗМ....48
ЛОЖНЫЕ РЕЛИГИИ И ФИЛОСОФИИ....49

ГРЕХИ ПО ОТНОШЕНИЮ К ДРУГИМ....52
ГОРДЫНЯ....52
БЛУД....54
НЕЧЕСТНОСТЬ....55
БУНТ....56
ЗАВИСТЬ, РЕВНОСТЬ, ЖАДНОСТЬ....57
НЕПРОЩЕНИЕ....57
РАЗДЕЛЕНИЙ....58
НЕ ВЫПОЛНЯТЬ СВОЮ РОЛЬ В СЕМЬЕ....58
Плохой муж....58
Плохая жена....60
Плохие родители....61
Плохие дети....62

6 – ПРЕКРАТИ ГРЕШИТЬ....64
Что вам нужно сделать , чтобы измениться?....64
3 основных мотивации для изменений....67

7 – ПОЛНОЕ ОСВОБОЖДЕНИЕ....70
Что такое демоны?....70
Могут ли демоны влиять на нас?....71
Очевидные признаки проявления демонического влияния....73

Как демоны влияют на людей?....74
Добровольные грехи....75
Твердыни....75
Плохое из нашего прошлого....78
Непрощение....83

Как происходит освобождение?....84
1. Узнайте источники демонического влияния....84
2. Исповедуйтесь и отрекитесь. Просите прощения и прощайте....85
3. Изгоните демонов....86
4. Думайте и исповедуйте о себе в положительном свете....88

8 - ОТДАЙ ВСЮ СВОЮ ЖИЗНЬ БОГУ....91
Я перестаю жить для себя....91
Я живу для Бога и для других....92

9 – КРЕСТИСЬ....98
Погребение....98
Воскресенье с Иисусом....99
Рождение....99
Полное погружение в воду....100
Небиблейское понимание крещения....101
Вопросы о крещении....101
Преимущества крещения....103
Кратко об обряде крещения....104

© 2025
Yves Perriard
Healingallnations.org

10 – КРЕЩЕНИЕ СВЯТЫМ ДУХОМ 107
Что это? 107
Зачем это нужно ? 108
Как это происходит? 108
Крещение Святым Духом должно последовать по возможности СРАЗУ ПОСЛЕ водного крещения 109
Может ли это произойти в другое время, а не сразу после водного крещения? 111
А если я не испытал этого, значит мне чего-то не хватает ? 111
Каковы видимые проявления, ... 112
сопровождающие крещение Святым Духом ? 112
Могут ли эти проявления быть разными у разных людей ? 113

ЕСЛИ ТЫ УЖЕ ЯВЛЯЕШЬСЯ ВЕРУЮЩИМ И ХОЧЕШЬ ПРИСОЕДИНИТЬСЯ К ОБЩИНЕ 115
1. Нельзя уходить от неразрешенных конфликтов 115
2. Согласись с ценностями церкви и следуй им. 116
3. Поговори с одним из наших лидеров 118

КРАТКО О ТОМ, КАК СТАТЬ ХРИСТИАНИНОМ 119

ОТВЕТЫ НА ОСНОВНЫЕ ВОПРОСЫ 120

12 ПРИНЦИПОВ ХРИСТИАНСКОЙ ЖИЗНИ 130

ЦЕЛЬ ХРИСТИАНСКОЙ ЖИЗНИ: СТАТЬ ПОХОЖИМИ НА ИИСУСА 131

1 - ИЗУЧАЙТЕ ВАШУ БИБЛИЮ КАЖДЫЙ ДЕНЬ 132
7 советов по изучению Библии 132
4 основных принципа для понимания Библии 134
Всегда изучайте противоположную точку зрения! 135

2 - МОЛИТЕСЬ КАЖДЫЙ ДЕНЬ 137

5 основных элементов молитвы 137
Хвала 137
Благодарность 138
Покаяние 138
Прошения 138
Откровения 139

Несколько практических советов для молитвы 140

3 - СЕМЬ СПОСОБОВ КАК СЛЫШАТЬ БОГА 142
1. Бог говорит через Библию 143
2. Бог говорит через ваши желания и дары 144
3. Бог говорит, когда вы послушны 145
4. Бог говорит через молитву и пост 145
5. Бог говорит через мудрость, знание и опыт других 146
6. Бог говорит через сверхъестественные подтверждения 146
7. Бог говорит через мир в наших сердцах 147

4 - СМОТРИТЕ НА СЕБЯ ТАК, КАК БОГ ВИДИТ ВАС 148

Смотрите на себя прагматично 149
Характер зрелого Христианина 149

© 2025
Yves Perriard
Healingallnations.org

Смотрите на себя позитивно **152**

5 - СТРАДАНИЕ, ВЕРА И ДИСЦИПЛИНА 155

Страдания **155**
Хорошее страдание и плохое страдание 155
Проверка: исследуйте страдания своей жизни 159

Вера **160**
Библейские откровения и личные откровения 160
Долгосрочные и краткосрочные обетования 161
Долгосрочные обетования 161
краткосрочные обетования 162
Хороший страх и плохой страх 162

Дисциплина **163**
Быть здоровым - 5 фундаментальных принципов 164
1. Регулярные физические упражнения! 165
2. Питание полезной пищей! 166
3. Регулярно поститесь и очищайте организм! 171
4. Регулярно отдыхайте и проводите оздоровительную терапию 172
5. Сохраняйте позитивный и духовный настрой! 173
Учитесь ставить цели 175
1. Получите от Бога ясные, реальные и позитивные цели 175
2. Запишите все свои цели и возвращайтесь к ним время от времени 176
3. Установите точный срок для достижения вашей конечной цели 176
4. Разбейте свою конечную цель на промежуточные цели 177
5. Расскажите всем о своей цели и, если возможно, найдите себе партнеров 177

6 - ПРАВИЛЬНОЕ ПОНИМАНИЕ ФИНАНСОВ 178
1. Поставьте продвижение Царства Божьего приоритетом вашей жизни 180
2. Будьте дисциплинированными и ответственными, в том как вы обращаетесь с деньгами 180
3. Верьте в Бога, а не в деньги 181
Освободитесь от духа алчности 181
Освободитесь от духа нищеты 182
6. Несколько финансовых принципов, которые благословят и защитят вас 183
5. Как и кому отдавать свои деньги? 186

7 - ТРИ УРОВНЯ ЗРЕЛОСТИ 188

1.Базовая подготовка = Будьте активны в вашей церкви **189**
Три вещи, которые всегда нужно делать, когда вы приходите на богослужение 190
1. Будьте эмоциональными поклонниками! 190
2. Приходите, чтобы получить что-то от Бога! 191
3. Приходите, чтобы отдавать! 191

2. Горизонтальная подготовка = Постройте крепкую дружбу с другими христианами **192**
1. Пусть у вас будет лучший друг 192
2. Пусть у вас будет несколько очень близких друзей-христиан 193
3. Посещайте домашнюю группу 193

3. Вертикальная подготовка = Обучайтесь у эксперта и обучайте как эксперт **194**
1. Для тех, кто работает в церкви на полную ставку 195
2. Для тех, кому нужна подготовка в определённой сфере 196
3. Для тех, кто только что стал христианином 197

© 2025
Yves Perriard
Healingallnations.org

8 - ВЗРАЩИВАЙТЕ УЧЕНИКОВ, КОТОРЫЕ ВЗРАЩИВАЮТ УЧЕНИКОВ 199

Только две категории христиан 199
1. Первая категория состоит из незрелых христиан. 199
2. Вторая категория состоит из зрелых христиан. 200

Миссия вашей жизни = Мат. 28: 18–20 201
Обещание силы 202
1. Идите 203
2. Готовьте последователей - Делайте учеников 205
3. Учите их подчинению и послушанию 206

9 - ВОЗРАСТАЙТЕ В ВАШИХ ДУХОВНЫХ ДАРАХ 211

1. Что такое дары и призвания 212
Этапы и двойственность призваний 213

2. Пусть у вас будут правильные побуждения 214
Любите Бога! 214
Любите людей! 215

3. Раскройте свои духовные дары! 215
Естественные дары 215
Сверхъестественные дары 216

4. Имейте правильное понимание даров 218

5. Ревнуйте о дарах духовных 220
Иметь сильное желание и целеустремлённость 220
Просите пока не получите 221

6. Постоянно и с дерзновением применяйте свои дары на практике 221

7. Практикуйте свои дары с наставниками и в группах 222

Два самых распространённых духовных дара 223
Дар исцеления 223
Проповедуйте безусловную любовь Бога 223
Избавьте их от сомнений 223
Дар пророчества 229
Введение в пророческое 229
Природа и цель пророческого 230
Различные способы, которыми работает пророчество 231
Процесс в 3 этапа 232
Практические советы для тех, кто хочет возрастать в пророческом 233
Личные препятствия для пророческого: 237

10 - СТАТЬ ЛУЧШИМ НОМЕРОМ 2 238

1. Исполните свою роль 238
Роль номера 1 239
Что лидерство под номером 1 значит для мужа? 240
Роль номера 2 241
Что значит для жены подчинение как номеру 2? 242
Вы хотите брак, который работает? Составьте список взаимных ожиданий! 243
1. На листе бумаги запишите все, что вы хотите, чтобы он/она изменили. 243
2. Записывайте только то, что реально изменить, что разумно, и что соответствует Библии. 243

© 2025
Yves Perriard
Healingallnations.org

3. Смотрите на свою ответственность. 244
4. Решите, что является одной или двумя наиболее важными вещами, которые вам нужно изменить. 244
5. Станьте подотчётны перед одной или несколькими семейными парами 245
Что, если наш брак не «работает»? Могу ли я развестись? Причины для развода 245
Вот как должен проходить процесс супружеского консультирования....246
У меня нет библейской причины разводиться, но с ним/с ней так трудно жить, что мне делать? 247

2. Так как же практически работает христианское послушание? 249
Ситуация 1 = Вы делаете именно то, что от вас ожидают 249
Ситуация 2 = Вы чувствуете, что у вас есть идея получше 249
Ситуация 3 = У вас есть веская причина, почему вы не можете подчиниться 250
Ситуация 4 = Вы убеждены, что то, что вас просят, является грехом 250

3. Роли церковных лидеров и наша роль по отношению к ним 251
Роль церковных лидеров 251
Ваша основная роль по отношению к лидерам 252
Разнообразные ситуации, связанные с подчинением церковным руководителям: 252

11 - ГОВОРИТЕ ИСТИНУ И БУДЬТЕ СМИРЕННЫ 254

1. Говорите истину 254
Редко обличайте неверующих: 254
Редко обличайте христиан, которые не являются частью вашей церкви: 255
Всегда обличайте христиан в вашей поместной церкви 255
Как и почему мне следует говорить истину? 256
Каковы причины из-за, которых мы боимся говорить истину? 257

2. Будьте смиренны 258
Смирение начинается с пребывания в присутствии Бога 258
Смирение само ищет исправлений и советов 259
1.Ищите исправлений 260
2.Ищите совета и направления 261
3.Ищите ясности 262
Смирение – это искреннее стремление к поиску истины 263
Будьте готовы найти истину где угодно! 264
Всегда изучайте больше одного мнения! 264
Каковы положительные результаты смирения? 265

12 - РЕШАЙТЕ КОНФЛИКТЫ ЭФФЕКТИВНО 266

1. Никогда не избегайте конфликта 267

2. Решайте любой конфликт эффективно 270
Прежде чем преподнести, в чем вы считаете заключается проблема: 271
Как преподносить проблему: 271
Как реагировать, когда с вами хотят поговорить о проблеме? 273

3. Прощайте 275
Прощение - это не 275
В чём заключается прощение 276

ВЫ ЗРЕЛЫЙ ХРИСТИАНИН? 277
О отношению к Богу 277
По отношению к себе 278
По отношению к другим 278
Ученичество 278
Смирение 279

© 2025
Yves Perriard
Healingallnations.org

Отношения 279

9 ПРИНЦИПОВ ДЛЯ ЦЕРКОВНЫХ РУКОВОДИТЕЛЕЙ...280

1 - ИЗУЧАЙТЕ, ВО ЧТО ВЕРЯТ ДРУГИЕ ХРИСТИАНЕ 282

42 Основные христианские доктрины 283

22 учения и очень разные мнения.... 297

2 - ПРОТИВОСТОИТЕ КАЖДОЙ ПРОБЛЕМЕ СОВРЕМЕННОСТИ С ПОМОЩЬЮ БИБЛИИ! 300

1. Проблемы, над которыми стоит поразмышлять 302

2. Вопросы, в которых вы никогда не должны идти на компромисс.... 304

3. Ключевые моменты, необходимые для жизни на Земле 305
Наше здоровье 306
Наша окружающая среда....306
Наша политическая система....307
Какой может быть самая идеальная политическая система сегодня? 309

3 - НЕ БУДЬТЕ ЗАКОННИКАМИ 311
Абсолютные законы 312
Нейтральные законы....312
Законнические правила 313
Явные признаки того, что ваша церковь является законнической: 314

4 - ПРОПОВЕДУЙТЕ ПРЕВОСХОДНО 315
Каковы их потребности? 315
Какова ваша главная цель?....316
Разделите вашу главную цель на 3–5 пунктов....316
Заполните каждый пункт ЧТО – КАК – ПОЧЕМУ – ДЕЛАЙТЕ ТАК 317
Приложите введение и заключение к плану 320
Как сделать отличное вступление: 320
Как сделать отличное заключение:....322
Поделите каждую часть своей проповеди на временные отрезки....322
Подготовка к проповеди 323

5 - УСТРАИВАЙТЕ ЗАМЕЧАТЕЛЬНЫЕ ЦЕРКОВНЫЕ СОБРАНИЯ 327

1. Прекрасное прославление 327

2. Используйте сверхъестественные дары во время собраний 334

3. Не нужно проповедовать о пожертвованиях, вдохновляйте людей другими способами 335

6 - ВОССТАНОВИТЕ ДНК И 6 СЛУЖЕНИЙ ПЕРВОЙ ЦЕРКВИ 337
Основной целью всех отношений в вашей общине должна быть трансформация характера....337
Большинство людей в вашей церкви должны воспитывать учеников, которые, в свою очередь, будут взращивать учеников 338

© 2025
Yves Perriard
Healingallnations.org

Вы должны восстановить 6 служений ранней церкви с их библейской квалификацией 340
Что вышеуказанные 6 «должностных обязанностей» ПРАКТИЧЕСКИ означают для нас сегодня? 347
Апостолы 347
Евангелисты 347
Пасторы 350
Учителя и пророки 351
Дьяконы 351

7 - СЛЕДУЙТЕ ОРГАНИЗАЦИОННОЙ МОДЕЛИ РАННЕЙ ЦЕРКВИ 352
Церковные структуры, которые не являются библейскими 352
Структура ранней церкви 353
А как насчет околоцерковных организаций? 356
4 уровня влияния лидеров в ранней церкви 357
Почему церкви должны быть децентрализованы? 359

8 – ВОЗВРАЩЕНИЕ К ЕВРЕЙСКИМ КОРНЯМ РАННЕЙ ЦЕРКВИ 361
ПОЧЕМУ ЕВРЕИ? 361
1) Бог не отверг Израиль 361
2) Сверхъестественные благословения на Израиль доказывают это 361
3) Стратегические планы Бога доказывают это 362
4) Пророчества Иисуса доказывают это 363
ПОЧЕМУ ИМЕННО ЕВРЕЙСКИЕ КОРНИ? 364
ПОЛОЖИТЕЛЬНЫЕ стороны Закона 365
Павел полностью следовал Закону 367
«НЕГАТИВНЫЕ» стороны закона 369
Павел был не против закона, а против ЗАКОННИЧЕСТВА! 370
Неверно трактуемые отрывки из писания относительно закона 373

Вернитесь к ЕВРЕЙЧКИМ КОРНЯМ, если хотите вернуться к РАННЕЙ ЦЕРКВИ 377
Обязательно для всех 378
7 основных принципов для желающих восстановить еврейские корни (заповедано в Библии) 378
1. Прочная связь и отождествление с Израилем 378
2. Используйте еврейский богословский и культурный фильтр для понимания Нового Завета 379
3. Соблюдайте Субботу 381
4. Празднуйте семь библейских праздников 382
5. Читайте еженедельные отрывки из Торы и проповедуйте по ним 383
6. Возвратитесь к еврейской организационной модели 383
7. Делайте учеников по еврейскому образцу 383
Бонус : Включите в ваше богослужение элементы еврейкой литургии 384
Дополнительные библейские заповеди 386
Другие библейские заповеди, которые могут иметь практическое значение сегодня 389
Не заповедовано в Библии, но рекомендовано для еврейских верующих, особенно в Израиле 390

9 - ОПРЕДЕЛИТЕ ЗНАЧЕНИЕ ПУСТЫННОГО ПЕРИОДА 393

1. Имейте библейский взгляд на то, что такое периоды пустыни 393

2. Четыре периода пустыни 394
1. «Демонтаж» и «дробление» 394
2. Попытки найти Бога и себя 395
3. Обретение подлинной близости и мира с Богом 396
4. Видеть свет в конце тоннеля и терпеливо выходить из него 398

3. Что делать во время пустыни 399
Смотрите на вещи с правильной точки зрения: каждый урок – это подготовка к будущему 399
Увеличьте время молитвы до максимального предела 399
Служите другим от всего сердца, как к Господу 400

© 2025
Yves Perriard
Healingallnations.org

Если у вас нет мечтаний, мечтайте для других: в конце концов все это вернется к вам.....400
Научитесь полагаться на чудесную силу Святого Духа.....400
Выберите 2–3 друзей, с которыми вы можете быть полностью открыты.....401
Прощайте... и не становитесь жертвой.....401
Заключительные слова ободрения:.....401

СЛОЖНЫЕ ВОПРОСЫ ПОСЛЕ ПРОЧТЕНИЯ ВСЕЙ КНИГИ:.....402
Испытали ли вы библейское обращение, изменившее вашу жизнь?.....402
Живете ли вы как Иисус?.....402
Являетесь ли вы лидером в соответствии с Библией?.....404

Об авторе

Я воспитывался в абсолютно нерелигиозной семье, никогда не посещал церковь и в глаза не видел Библии. Но, в возрасте 18 лет, когда я работал на ферме в швейцарских Альпах, я открыл для себя Библию, и когда я начал читать её самостоятельно, я увлекся Евангелием **и без чьей-либо помощи, сразу же полюбил** Иисуса и отдал Ему свою жизнь. Вскоре после этого я нашёл церковь, чтобы креститься и позже Бог призвал меня стать основателем церквей во многих странах и для многих народов.

Итак, с 1983 года, в течение последних 40 лет, **я основываю или взращиваю церкви по всему миру**.

Некоторые из них были очень **большими**, с сотнями прихожан, другие были **меньше**, от 50 до 100 человек. С некоторыми я пробыл всего **несколько месяцев**, а с большинством других в среднем около **5 лет**.

Некоторые из них были в **таких известных** местах, как ***Женева***, ***Бостон, Париж, Берлин***, ***Цюрих***, ***Ванкувер, Одесса или Иерусалим.*** Другие в **менее известных**, таких как Вроцлав в ***Польше***; Иркутск, на красивейшем озере Байкал недалеко от Монголии; Горно-Алтайск у горной границы ***Китая***; Барнаул на холодных равнинах центральной ***Сибири***; Воронеж, в самом сердце Западной России; Назарет, Ришон-ле-Цион, Ашкелон или Беэр-Шева в Израиле**.**

Во всем, что я делал меня всегда мотивировало желание восстановить **раннюю церковную модель, чтобы мы были больше, как Иисус и изменяли мир.** В результате, я не только был свидетелем множества крещений и всевозможных чудес, но и пережил **многочисленные испытания** , связанные с основанием церквей, будучи иностранцем на 3 разных континентах и в 8 странах.

И из-за моего постоянного поиска истины **два раза в жизни я терял абсолютно все и прошел через две долгие и болезненные духовные пустыни.** Первый раз это было с деноминацией, которая в какой-то момент была самой быстрорастущей в мире. Поскольку они становились все более и более законническими, сектантскими со злоупотреблением власти, я вышел оттуда и «потерял» 10 лет своей жизни.
Во второй раз у меня произошла радикальная встреча со Святым Духом, и поскольку я был тогда частью деноминации, которая полностью отрицала харизматический опыт, я снова «потерял» еще 8 лет своей жизни.

© 2025
Yves Perriard
Healingallnations.org

Мои интеллектуальные и профессиональные достижения столь же разнообразны, как и моя страсть к жизни. Сначала я изучал **сельское хозяйство**, в котором проработал несколько лет, затем специализировался **на живописи** и истории искусств в Женеве. Я поехал изучать **геополитику** в Париж-Сорбонну, получил степень бакалавра **лингвистики** в России и, будучи миссионером, свободно говорю **на полудюжине языков**. Позже я получил степень магистра в области глобального **лидерства** в Фуллеровской теологической семинарии в Калифорнии. Мои духовные дары – это **лидерство**, **исцеления** и **пророчества**, а также **учение** (отсюда и эта книга!)



Я родился и вырос в Женеве, так что я **швейцарец**, **(**мама-**немка и** отец-**швейцарец/француз**)
Я встретил свою **русскую** жену Анну в аэропорту во время пересадки. Через 30 минут (это все время, которое у меня было!), я взял ее номер телефона, и через 3 месяца, 6 ноября 1994 года, мы поженились! **Два наших американских сына верующие и работают в Северной Америке**, один в киноиндустрии и другой в политике.

В 2019 году **мы совершили репатриацию в Израиль** (и, таким образом, стали гражданами Израиля). Мы основываем церкви по всей Святой Земле, воодушевляем мессианские общины и учим народы о восстановлении еврейских корней ранней Церкви.

Цель и задачи этой книги

После того, как я 40 лет лично приводил ко Христу многих людей, после создания церквей по всему миру и годы учебы в аспирантуре я приобрёл некоторые убеждения о том, как должно выглядеть христианство. Эта книга изначально была написана для славянского мира, но она актуальна и для любого человека в западном мире, особенно для нерелигиозных людей. Многие из принципов, описанных здесь достаточно просты, чтобы быть понятными для большинство культур.

Это руководство, **дающее основание для христианской жизни**, очень практическим образом, преследует 3 цели:

- Первая часть даёт вам путь, по которому вы сможете лично обратить неверующих.
- Вторая часть даёт вашим новообращённым очень практическое основание христианской жизни.
- Третья часть предназначена для лидеров, которые хотят построить растущую, здоровую и более библейскую церковь.

Чем эта книга отличается от других книг?

В ней представлены некоторые нераспространённые и побуждающие к размышлениям идеи:

© 2025
Yves Perriard
Healingallnations.org

Первая часть: процесс обращения:

- Прежде, чем креститься, неверующие должны иметь очень ясное и конкретное понимание того, в чем они должны покаяться, пройти через избавление от демонического влияния и полностью принять, ту высокую цену, которую им придётся заплатить, следуя за Иисусом.

- Каждый должен как можно скорее получить сверхъестественную силу Святого Духа. А не «дешёвую» и слабую способность говорения на иных языках. Реальная сила с реальными сверхъестественными результатами.

Вторая часть: как жить христианской жизнью:

- Ученики должны изучать Библию и молиться каждый день. Они также должны иметь смирение, чтобы постоянно анализировать библейские взгляды, которые отличаются от их собственных.

Знание Библии без изменения характера бесполезно (2 Пет. 1:8)

- Все ученики должны стремиться к сверхъестественным дарам и постоянно возрастать в них. Это необходимо для обращения неверующих и назидания церкви.

- У верующих всегда должно быть достаточно финансовых ресурсов, чтобы помогать другим. Но в то же время они должны вести простой и очень жертвенный образ жизни, живя по вере. Теология процветания часто является прикрытием стяжательства и материализма

- Все христиане должны быть здоровы физически. Все хотят чудес исцеления, но, к сожалению, очень немногие готовы быть мудрыми и дисциплинированными в 5 областях, относящихся к их здоровью, которые описаны в этой книге.

- Все христиане должны благовествовать до тех пор, пока не найдут людей, открытых к Евангелию, которых в дальнейшем они будут крестить. После этого они должны лично обучать этих новообращённых основам христианской жизни. Христианин, который лично не готовит учеников, эгоистичен и бесполезен для Бога. Божья стратегия по изменению мира состоит в том, чтобы делать учеников, один человек за другим



- Христиане никогда не должны сплетничать и таить обиды на других. Вместо этого они должны быть научены в том как эффективно разрешать конфликты

- Ученики должны легко воспринимать конструктивную критику и в то же время всегда

© 2025
Yves Perriard
Healingallnations.org

говорить правду с любовью. Для этого нужна долгая подготовка, и для этого и существует церковь

- Ученики должны быть очень послушными и очень жертвенными в тех различных ролях, которые они играют в жизни.

- Все верующие должны находиться в глубоких дружеских отношениях взаимной ответственности с другими христианами, которые будут преображать их характер. Если кто-то не меняется, то он гордец, не приносящий никакой пользы.

<u>Третья часть: Церковные руководители:</u>

- Все лидеры должны быть примером в том, как они благовествуют, обращают неверующих и делают учеников, которые в свою очередь делают других учеников. Если они сами этого не делают, то как они могут ожидать, что их прихожане будут делать то же самое?

Знание Библии без подготовки учеников – это непослушание (Матф.28:18-20)

- Все руководители должны выбирать и обучать своих личных учеников. (Например, зрелые евангелисты должны наставлять молодых евангелистов, пасторы – будущих пасторов и т. д.). Немногим лидерам, которые есть сегодня, была передана духовная власть и любовь их «духовных отцов», и поэтому у очень немногих есть свои «Тимофеи»

- Церковные руководители должны не только ежедневно изучать Библию, но и иметь смирение, чтобы постоянно изучать библейские учения или вопросы, существующие в мире, которые отличаются от их собственных.

- Лидеры общин должны организовывать такие церковные собрания, где люди могут по-настоящему встретиться с Богом, и где регулярно происходят обращения и сверхъестественные проявления. Это стандарт Нового Завета

- Лидер должен выявлять законничество, чтобы способствовать созданию атмосферы благодати в своих церквях.

- **Наконец, и это то, в чем заключается отличие этой книги , лидеры должны точно знать, и следовать высоким библейским стандартам Нового Завета в отношении 6-кратного служения. Таким образом, если они будут соответствовать библейским ожиданиям, они будут иметь библейские результаты. Только так мы сможем сегодня восстановить раннюю церковь.**



© 2025
Yves Perriard
Healingallnations.org

10 ШАГОВ
К
НОВОЙ ЖИЗНИ



© 2025
Yves Perriard
Healingallnations.org

шаг

1

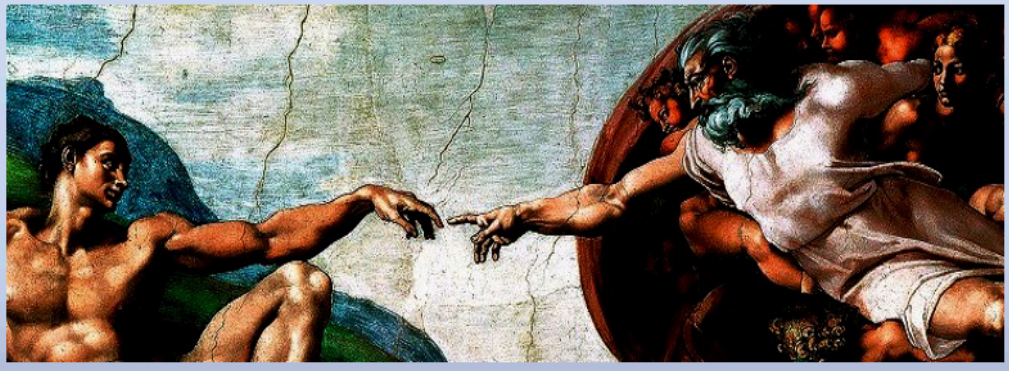

Бог хочет отношений с тобой

© 2025
Yves Perriard
Healingallnations.org

1 – БОГ ХОЧЕТ ОТНОШЕНИЙ С ТОБОЙ

Бог создал нас, чтобы у нас с Ним были отношения любви

- *«Бог создал человека, по Своему образу и подобию» (Быт 1:27).* Это объясняет, почему в каждом из нас существует стремление думать, общаться и даже творить, как Бог. Этот божественный потенциал в нас позволяет иметь живую связь с Ним.

- Он создал нас, чтобы мы были в отношениях любви с Ним, потому что это является Его самой сущностью. *«Бог есть любовь, и пребывающий в любви пребывает в Боге» (1 Иоанна 4:16)*

Любовь подразумевает свободу

- Любовь не предполагает манипуляции, шантаж или запугивание. *«В любви нет страха. Но совершенная любовь изгоняет страх, потому что в страхе есть мучение. Боящийся не совершен в любви» (1 Ин. 4:18).*

- Любовь не контролирует, она всегда оставляет свободу выбора. Бог не создавал нас марионетками, чтобы Он мог контролировать каждый наш шаг. Он мог бы создать нас таким образом, чтобы мы никогда не совершили ни одной ошибки и повиновались Ему во всём. Но Бог не хотел таких отношений с нами.

- Он хотел отношений, в которых у нас всегда остаётся свобода выбора уйти или остаться. Такие отношения являются основанием для истинного счастья.

Свобода подразумевает риск

- Давая нам свободу выбора, Бог сильно рисковал, что человек может пойти своим путём.

- К сожалению, именно это и произошло. В Эдемском саду человек сказал: «Мне не нужно слушать Бога, я сам знаю, что для меня лучше, и теперь я буду делать то, что я хочу».



© 2025
Yves Perriard
Healingallnations.org

Человек сделал выбор, который имел серьёзные последствия

- Это решение послужило началом цепной реакции, которая изменила все в жизни человека. Это решение повлияло на его отношения с природой и с другими людьми, и в итоге привело к боли, смерти и отделению от Бога.



- Истина заключается в том, что мы всегда свободны делать выбор в жизни, но не свободны от его последствий. Мы были созданы, чтобы быть в гармонии с Богом, и если мы откажемся от этого, мы становимся как рыбы без воды.

- Проблема страданий в этом мире - не вина Бога, а последствия нашего решения жить без Него.

Бог любит нас даже тогда, когда мы восстаём против Него

• Бунт человека не может остановить Божью любовь. Он по-прежнему хочет быть нашим другом.

• Он являл Себя нам через разных людей, чтобы дать нам знать, насколько Он любит нас. Он говорил через Моисея и через всех пророков. Все это описывается в Библии. К сожалению, несмотря на все великие откровения, большинство людей все ещё шли своим путём. Некоторые даже использовали Бога в своих корыстных целях, а многие религиозные люди по-прежнему делают это и сегодня. Основная проблема нашего отделения от Бога не была решена. Должен был быть другой выход.

Окончательный ответ - в Иисусе



• Наконец Бог пришёл к нам через Иисуса. Он стал человеком, чтобы мы могли в полной мере понять Его любовь, Его силу, Его мудрость и Его планы относительно нас. Так Бог наилучшим образом ещё раз дал нам знать, как Он любит нас. В Иисусе у нас есть ответ, как мы можем иметь отношения с Богом, который несёт жизнь, наполненную смыслом. Сам Иисус сказал: ***«Я пришёл для того, чтобы вы имели жизнь, и жизнь с избытком» (Иоанна 10:10).***

© 2025
Yves Perriard
Healingallnations.org

Заключение:
необходимо искать Бога всем сердцем до тех пор, пока Его не отыщешь

«Ибо так говорит Господь: когда исполнится вам в Вавилоне семьдесят лет, тогда Я посещу вас и исполню доброе слово Моё о вас, чтобы возвратить вас на место сие. Ибо только Я знаю намерения, какие имею о вас, говорит Господь, намерения во благо, а не на зло, чтобы дать вам будущность и надежду. И воззовете ко Мне, и пойдёте и помолитесь Мне, и Я услышу вас; и взыщете Меня и найдёте, если взыщете Меня всем сердцем вашим. И буду Я найден вами, говорит Господь» (Иер. 29: 10-14)



Этот стих символизирует все, что мы говорили до сих пор:

1 - **Мы страдаем**, потому что мы пошли нашим собственным путём.

2 - **Бог все ещё любит нас** и убеждает, что Он не против нас, как нам иногда кажется.

3 - **У него есть большие планы**, чтобы спасти нас, дать нам надежду и будущность, но при одном условии: мы должны искать Его всем сердцем.

ВОПРОСЫ:

1. **Почему Бог создал тебя?**
2. **Почему существуют страдания в этом мире?**
3. **Что Бог ожидает от тебя с этого момента?**

ВОПРОС-ВЫЗОВ:

- **Теперь, когда ты знаешь, что Бог ищет отношений с тобой и у Него есть прекрасные планы для твоей жизни, готов ли ты в ответ искать Его всем сердцем?**
- **Что конкретно это означает сейчас для твоей жизни?**

© 2025
Yves Perriard
Healingallnations.org

шаг

2



ОТВЕТ В

ИИСУСЕ

© 2025
Yves Perriard
Healingallnations.org

2 – ОТВЕТ В ИИСУСЕ

Он был на 100% человек

У него было такое же тело, разум, воля и чувства, как и у нас

Иисус был во многом похож на нас. Ребёнком ему нужно было многому учиться (Луки 2: 52). Он уставал (Иоанна 4:6), испытывал жажду (Иоанна 19:28) и голод (Матфея 4:2). Он радовался, огорчался и даже удивлялся (Луки 10:21, Матфея. 8:10, 26:38). У него были собственные желания и воля (Матфея.26:39), и он не был всезнающим (Марка 13:32). Как и мы, Иисус находился в полной зависимости от силы Святого Духа и Его ведения (Матфея 12: 28, Деяния 1:2).



Он испытывал те же страдания, что и мы

Как и мы, Иисус страдал и был искушаем, но Он не согрешил.

Он Сампрошел через искушения и страдания, потому и может понятьискушаемых и помочь им...Он не из тех, кто не может сочувствовать нам в наших слабостях. Он был искушен во всем, как и мы, за исключением греха. (Евр. 2:18, 4:15)

Временами Он был глубоко обеспокоен и даже плакал (Иоанна 11:33–35, Евр. 5:7). Он испытал мучения на кресте, будучи покинутым Богом Отцом (Матфея 27:46) и наконец, умер (Луки 23:46).
Итак, мы не можем говорить, что Бог сидит далеко на небесах, и не осознает, как трудна наша жизнь!

© 2025
Yves Perriard
Healingallnations.org

Из-за того, что Бог стал человеком, Он всегда может понять все наши проблемы, ограничения и соблазны. Он знает, что мы чувствуем, и понимает нас.



Выше картина Джеймса Тиссо - Что наш Господь видел с креста

Он был на 100% Бог

Те, кто встречались с Иисусом даже на короткое время, никогда уже не оставались прежними. Солдаты, которых послали за Ним, вернулись с пустыми руками, говоря: *«никто никогда не говорил того, что говорит этот человек» (Иоанн 7:46).* Сотник, наблюдавший за тем, как он умирал, сказал: *«Истинно, этот человек был сын Божий» (Марка 15:39).* Множество народа были поражены Его чудесами и говорили: *«Мы никогда не видели ничего подобного». (Марка 2:12)*

Цари были обеспокоены, толпы поражены, а враги в смущении и ярости. Его либо любили, либо ненавидели. Почему?

Иисус никогда не оставлял людям ни малейшей возможности, чтобы они оставались к нему равнодушными. Он не давал повод думать, что Он был просто хорошим парнем. Даже сегодня многие люди хотят верить, что Он был просто великим пророком, прекрасным учителем, гением или даже одним из величайших людей всех времён. Но Иисус никогда не представлял Себя таким образом, и Он не позволяет никому из Своих последователей так считать.

Наоборот, Он сказал о Себе: *«Я есть путь, истина и жизнь, и никто не приходит к Отцу, как только через Меня» (Иоанна 14:6).* Понятно, что Иисус не говорил, что Он – один из многих способов, через которые мы можем прийти к Богу; **Он утверждал, что Он единственный способ, сказав, что Он есть путь и никто не приходит к Отцу как только через Него**. Иисус постоянно призывал людей уверовать в Него, объясняя, что их вечная жизнь будет зависеть от их ответа

Он не хотел, чтобы люди следовали за Ним на основе душевных порывов. Он хотел, чтобы у них было ясное и безошибочное понимание, кем Он являлся.

Вера в Иисуса не основывается на каких-то нерациональных и религиозных чувствах, которые невозможно объяснить. Она основана на конкретных доказательствах:

© 2025
Yves Perriard
Healingallnations.org

1. Он творил чудеса, как никто другой.

Иоанн 20:30; 21:55. Иисус сделал так **много чудес**, ч что не хватило бы книг чтобы записать их все.



Матфея 12:22-24. Он **совершал чудеса таким образом**, что даже Его враги не могли отрицать ни одного чуда.

Иоанна 10:37-38; 14:11. Он **делал их с такой лёгкостью** и естественностью, что мог сказать: «Каждое из Моих слов подкреплено чудесами, и вы можете это проверить».

2. Иисус утверждал, что Он без греха.

Иоанна 8:46; 18:23. Иисус бросил вызов своим обвинителям **найти в Нем хоть один грех** и не получил ответа.

Иоанна 19:4-7, Матф. 26:60. Синедрион (высший моральный авторитет в Израиле) **и все Его враги не могли найти ничего предосудительного**, за исключением утверждения, что Он - Сын Божий.

За всю историю человечества ни один смирённый, мудрый и разумный человек не заявлял о себе, что он совершенен.

Кроме того, все люди время от времени просили у Бога прощения для себя или других людей, но Иисус никогда не просил прощения за себя, потому что Он никогда в этом не нуждался.

3. Он утверждал, что у Него есть власть прощать грехи.

Матф. 9:1-8. Он ясно показал, что он имеет такую же власть **прощать грехи**, как и власть исцелять всех больных

Матфея 20:28, 26:26-28. Он утверждал, что **Его смерть принесёт прощение грехов.**

Мы можем простить грехи, которые другие люди совершают по отношению к нам, но мы не властны простить то, что есть между людьми и Богом. А Иисус сделал именно это.

© 2025
Yves Perriard
Healingallnations.org

4. Иисус также утверждал о Себе то, что не могли утверждать о себе другие люди.



Матф. 5:17 Он есть **исполнение Закона**

Матф. 7:21-23 **Судья всех людей**

Матф. 7:24-27 **Наш подъем или падение зависит от нашего послушания** Ему

Матф. 24:30-31 **Возвратится** с властью и силой

Матф. 26:64 **Сын Божий**

Иоанна 8:12 **Свет миру**

Иоанна 8:54-58 «Я есть», для евреев так говорил **Бог** (Исход 3:14)

Иоанна 10:30-33 «Я и Отец одно», евреи поняли это так, что Он сделал себя **Богом**

Иоанна 11:25 **Воскресение и жизнь**

Иоанна 14: 6–10 **Путь, истина и жизнь,** и единственный путь к Богу

Ни один из великих религиозных лидеров в истории

не осмелился делать подобные заявления!

5. Он утверждал, что воскреснет из мертвых… и Он сделал это!

Некоторые религиозные лидеры в истории делали такое заявление, но ни один из них не воскрес. И не один из их последователей не был настолько безрассуден, чтобы проповедовать воскресение своего лидера.

Иисус воскрес! Более пятистам человек включая Его учеников видели Его воскресшим.

Без этого факта христианство никогда бы не зародилось и не продолжало бы расти. Это является краеугольным камнем всей христианской веры. Уберите воскресение, и всё остальное разрушится.



Ещё некоторые факты о воскресении Иисуса:

Могила Конфуция	- занята
Могила Будды	- занята
Могила Мухаммеда	- занята
Могила Иисуса	- **ПУСТА!**

© 2025
Yves Perriard
Healingallnations.org

Рассмотрим ещё раз свидетельства об Иисусе:

1. **Его чудеса**
2. **Его жизнь без греха**
3. **Его власть прощать грехи**
4. **Его уникальные заявления о Самом Себе**
5. **Его воскресение**

ВЫВОД

Иисус был совершенным, Он никогда не грешил и даже делал то, что может делать только Бог - прощать грехи любого человека!
Он совершил величайшее из чудес в истории человечества – сказав что воскреснет из мёртвых и совершил это.

Иисус сказал, что тот, **кто видел Его, видел Бога**. Такого о себе не говорил ни один религиозный лидер!

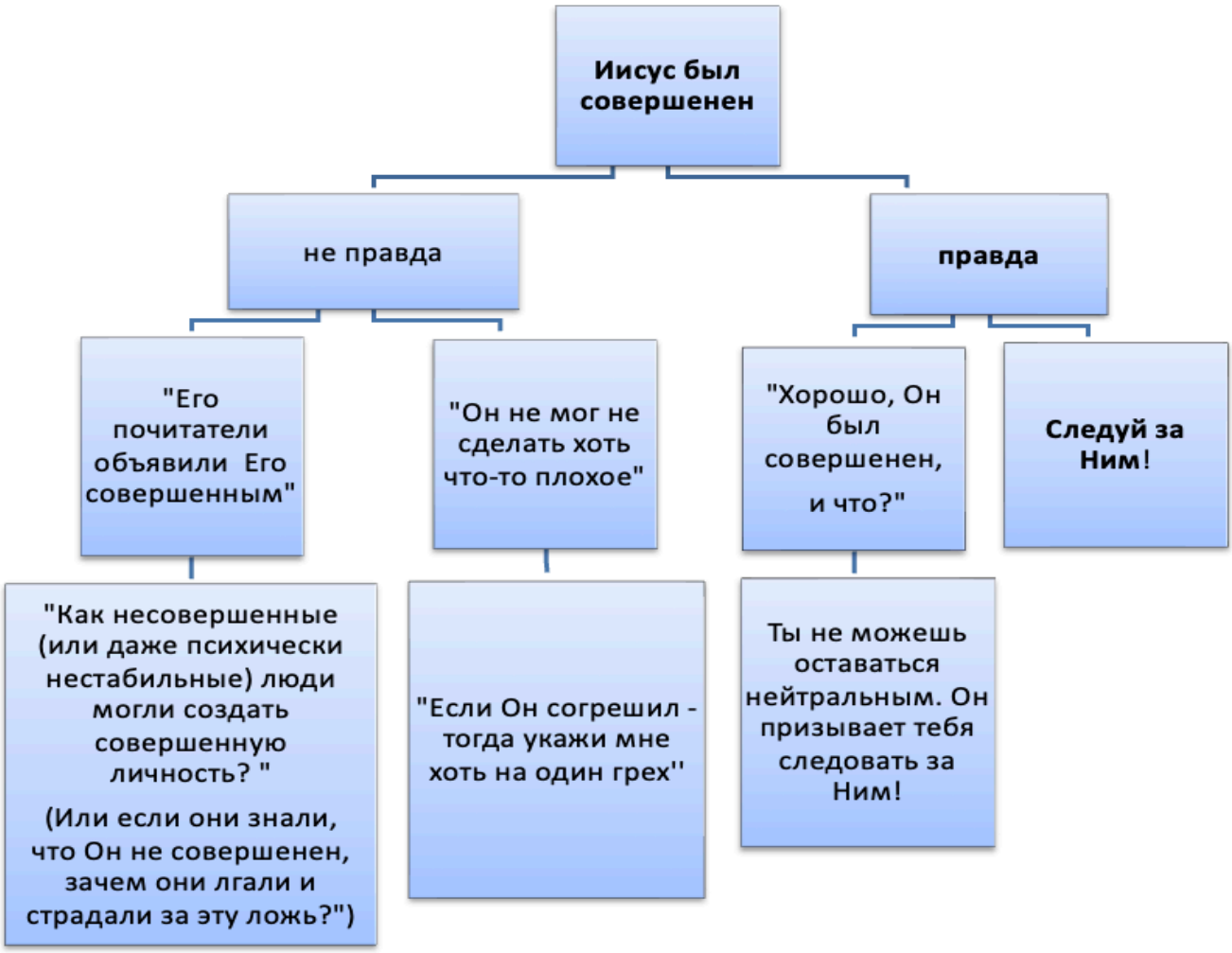

© 2025
Yves Perriard
Healingallnations.org

ВОПРОСЫ:

1. **Каковы пять отличительных черт Иисуса от лидеров всех остальных религий?**
2. **Кем для тебя лично является Иисус?**
3. **Что означает для тебя человеческая природа Иисуса?**
4. **Что означает для тебя Его божественность?**

ВОПРОС-ВЫЗОВ:

1. **Ты веришь в то, что Иисус безгрешен? Что он совершенен?**
2. **Другими словами, веришь в то, что Иисус – Бог, который стал человеком?**
3. **И как результат, веришь ли ты в то, что Он единственный путь к спасению и прощению? И что никакая другая религия не сможет тебе это дать?**
4. **Готов ли ты следовать за Иисусом и слушаться Его во всём?**



© 2025
Yves Perriard
Healingallnations.org

шаг

3

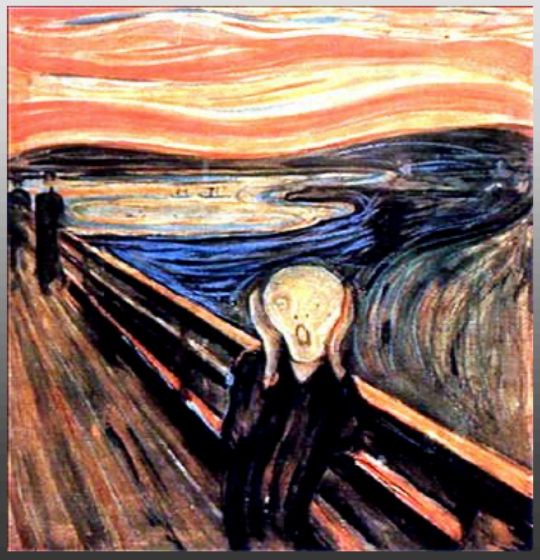

ПЛОХАЯ

НОВОСТЬ

© 2025
Yves Perriard
Healingallnations.org

3 – ПЛОХАЯ НОВОСТЬ

Ты - грешник

Ты был создан, чтобы иметь живую связь с Богом, но вместо этого пошёл своим путём и не искал Его. Ты был **равнодушным** и, возможно, даже **бунтовал** против Него.

Именно поэтому у тебя нет живых отношений с Богом, и ты не знаешь, как жить и как любить. В результате, в тебе много эгоизма и гордыни.

Всё это Библия называет грехом, и говорит следующее:

«Нет праведного, нет ни одного!

Никто не понимает, и никто не ищет Бога.

Все отвернулись и стали негодны, нет ни одного, кто делал бы добро, нет ни одного.

Гортань их - открытая могила, языком своим они лгут. У них на губах яд гадюки. Уста их полны проклятий и горечи.

Их ноги быстры на пролитие крови, опустошением и горем отмечен их путь,

им неизвестен путь к миру.

Нет Божьего страха …

потому что все согрешили и лишены славы Божией»

(К Римлянам 3:10-18, 23)

Твои грехи управляют тобой

Ты находишься под властью своих грехов. Другими словами, ты не свободен, и из-за этого **дьявол имеет право причинить тебе вред**.

Он очень силён и лжив, и сделает все, чтобы украсть всё хорошее из твоей жизни. Его конечная цель состоит в том, чтобы уничтожить и убить тебя. (Иоанна 10:10).

Вор (сатана) приходит только для того, чтобы украсть, убить и разрушить, а Я (Иисус) пришел, чтобы дать жизнь, и притом в избытке. (Иоанна 10:10).

© 2025
Yves Perriard
Healingallnations.org

Твои грехи отнимают радость и мир

Ты никогда не испытаешь настоящую радость и мир, пока твоя жизнь будет во власти греха. Не важно, как долго ты пытаешься обрести радость, тебе не удастся избежать того, что Бог сказал о жизни таких, как ты:

"Но кто ищет своего, кто отвергает истину и следует злу, того ждут гнев и ярость. Каждого, делающего зло, ожидают горе и беда" (Рим. 2: 8-9).

Твои грехи найдут тебя, и ты будешь страдать

Ты можешь сколько угодно убеждать себя, что грехи, которые ты когда-то совершил, не повлияют на твоё будущее. В ДУХОВНОМ МИРЕ НЕТ ВРЕМЕНИ И СРОКА ДАВНОСТИ!
Ты думаешь, что всё похоронено в прошлом, но это ложь! Не обманывайся, так или иначе твои грехи ВСЕГДА найдут тебя! Это только вопрос времени! *"И можете быть уверены – грех ваш найдет вас, чтобы вас покарать" (Числа 32:23).*



В действительности всё будет гораздо хуже, потому что рано или поздно каждое зерно зла, которое ты посеял, взойдёт и принесёт урожай ещё больших страданий!

Не поддавайтесь заблуждению: никому не удастся провести Бога. Человек пожнет то, что он посеял. Тот, кто сеет ради угождения своей греховной природе, пожнет от этой природы гибель. (Галатам 6:7-9)

Твои грехи – это твоё проклятие

Так как твои грехи отделяют тебя от Бога, у проклятий появляется возможность и власть действовать в твоей жизни.
Проклятие — это конкретная проблема, **которая повторяется снова и снова в твоей жизни**, таким образом, что ты не можешь этого объяснить или избежать. Примером этому может быть жизнь твоих братьев, сестёр или родителей. Это одна и та же повторяющаяся болезнь, те же финансовые трудности, те же проблемы в отношениях.

Проклятия, как правило, **передаются от родителей к детям**.

"Ты будешь неудачлив во всём, что будешь делать, и не будет у тебя защитника ... Все эти проклятия падут на тебя. Они будут преследовать и настигать тебя, пока ты не погибнешь, потому что ты не слушался Вечного... Вы будете жить в постоянной тревоге, никогда не уверенные в своей жизни" (Втор. 28: 29, 45, 66)

© 2025
Yves Perriard
Healingallnations.org

Твои грехи распяли Сына Божьего

Иисус пережил ужасную, мучительную смерть на кресте, и даже Бог на какое-то время отвернулся от Него. И ты виновен в том, что Он был распят.



Твои грехи — это то, из-за чего Иисус пошёл на крест...
Поэтому ты вместе со всем остальным человечеством ответственен за распятие Иисуса и Его страдания на кресте (Деяния 2: 23–36)

В этом коротком отрывке из фильма показывается, какие страдания пришлось претерпеть за твои грехи Божьему Сыну:
https://www.youtube.com/watch?v=sR-aZkiN-VM
(YouTube = The Passion of the Christ - Worthy Is The Lamb)

Твои добрые дела не помогут тебе избежать наказания

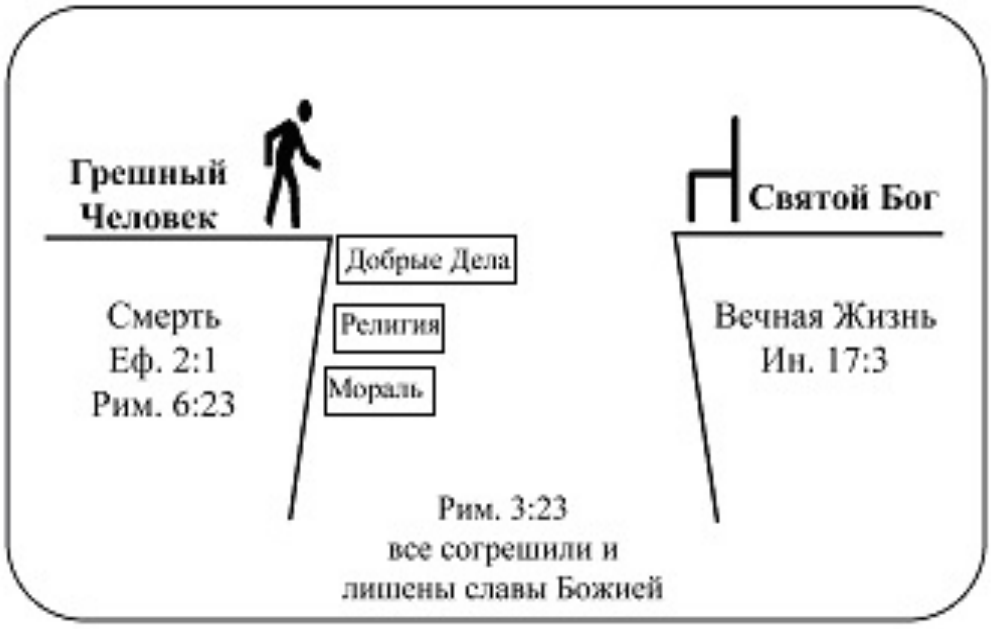

Как показано на диаграмме выше,

твои грехи – это то, что отделяет тебя от Бога.

Пытаясь быть добрым и хорошим человеком, ты не можешь пересечь эту пропасть и что-то изменить. На самом деле, ни одно из твоих добрых дел или нравственные поступки никогда не смогут сделать тебя более достойным и привести к Богу.

"Все мы сделались как нечистый, и вся праведность наша как запачканная одежда; и все мы поблекли, как лист, и беззакония наши, как ветер, уносят нас." (Исайя 64:6)

© 2025
Yves Perriard
Healingallnations.org

В этой жизни твои грехи отделяют тебя от Бога

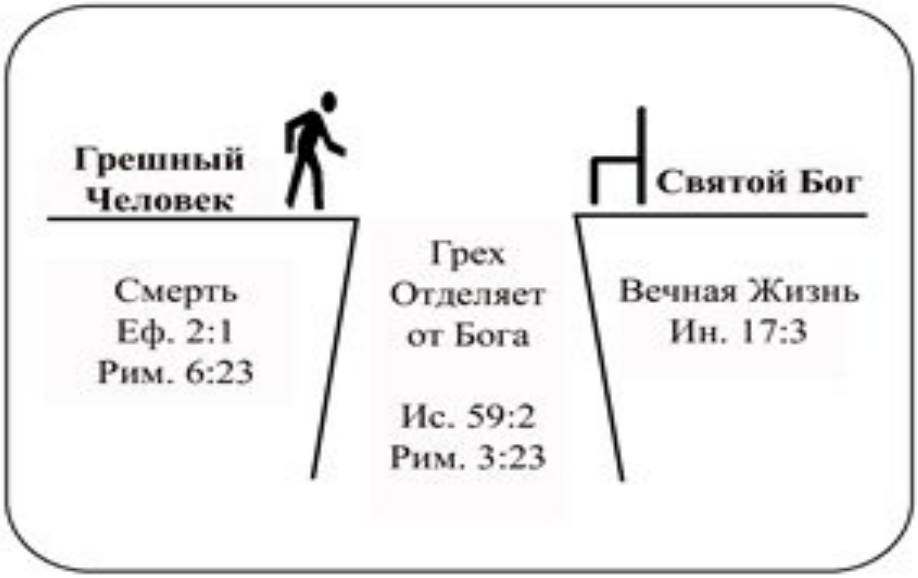

Твои грехи, независимо от того, маленькие они или большие, не позволяют тебе иметь близость с Богом и получить все те благословения которые исходят из отношений с Ним. с Богом, и поэтому **Бог не может услышать тебя и благословить, так, как Он бы хотел.**

"Но ваши беззакония отделили вас от Бога; грехи ваши скрыли от вас лицо Его, так что Он не слышит" (Исаия 59:2)

После смерти твои грехи полностью отделят тебя от Бога

Как только вы умрёте, вы отправитесь в место, называемое по-еврейски «Шеол», или «Хадес» по-гречески. Это временное пристанище, куда сразу попадают все люди после смерти. Там все они ждут Судного Дня. В «Шеоле» есть разделение, и перейти из одного места в другое невозможно. Хорошее место называется "Лого Авраама" или "Рай", плохое место называется "Ад"

Если вы любили Бога и искали Его, вы попадёте в Рай, где можно почувствовать Божью любовь. Если вы отвергли Его, вы окажетесь в Аду, где нет любви. Другими словами, если ты хотел быть с Богом, Он будет с тобой, но если ты не хотел быть с Ним, Он не станет заставлять тебя быть с Ним.

В этой жизни на земле ты все ещё можешь увидеть присутствие Бога в природе, в детях или в любви между людьми, но после того, как ты умрёшь, это не будет возможно из-за того, что твои грехи отделяют тебя от Бога.

В аду Бог будет полностью отсутствовать, и ты будешь иметь сожаление и боль. Страдания также будут особенно тяжёлыми, **поскольку время не будет существовать.** Несколько дней там будут ощущаться как много лет, а многие годы - как вечность. (Луки 16:22-26)

© 2025
Yves Perriard
Healingallnations.org

Ты будешь судим и приговорён

После долгого ожидания и страданий наступит день Суда. Тебя будут судить за всякое злое слово или дело следующим образом: (Рим. 2: 1–3, 6–8)

каждый раз, когда ты судишь человека, но сам поступаешь так же,
то тем самым осуждаешь себя.

Другими словами,

Бог будет судить тебя на основании
ТВОИХ ЖЕ СОБСТВЕННЫХ моральных норм!

Поэтому у тебя **не будет абсолютно никаких шансов,** чтобы избежать справедливого осуждения. И в конце будешь брошен в озеро огненное. (Откр. 20:15, 21: 8)



© 2025
Yves Perriard
Healingallnations.org

ВОПРОСЫ:

1. **Какая твоя фундаментальная проблема с Богом?**
2. **В чём заключаются ВСЕ последствия твоих грехов в твоей жизни сегодня?**
3. **Что будет с тобой после смерти?**

ВОПРОС-ВЫЗОВ:

- **Как ты себя чувствуешь и что собираешься сделать?**



© 2025
Yves Perriard
Healingallnations.org

шаг

4



ХОРОШАЯ

НОВОСТЬ

© 2025
Yves Perriard
Healingallnations.org

4 – ХОРОШАЯ НОВОСТЬ

Иисус-Благая Весть! На кресте Он взял на Себя все твои грехи, все проклятия и всё, что отделяет тебя от Бога.

Ты можешь быть полностью прощён, свободен и у тебя может быть насыщенная жизнь, полная удивительных благословений.

Бог Отец приглашает тебя в Свою семью, чтобы ты стал Его сыном или дочерью и Его другом. Он даёт тебе Свой Дух, чтобы ты мог стать Его соработником и вместе изменить мир. А результатом этого станут твои живые отношения с Богом!

На кресте Иисус взял на себя все твои грехи и проклятия

"Но Он взял на Себя наши немощи и понёс наши болезни; а мы думали, что Он был поражаем, наказуем и уничижён Богом. Но Он изъязвлён был за грехи наши и мучим за беззакония наши; наказание мира нашего было на Нем, и ранами Его мы исцелились." (Ис 53:4-5)

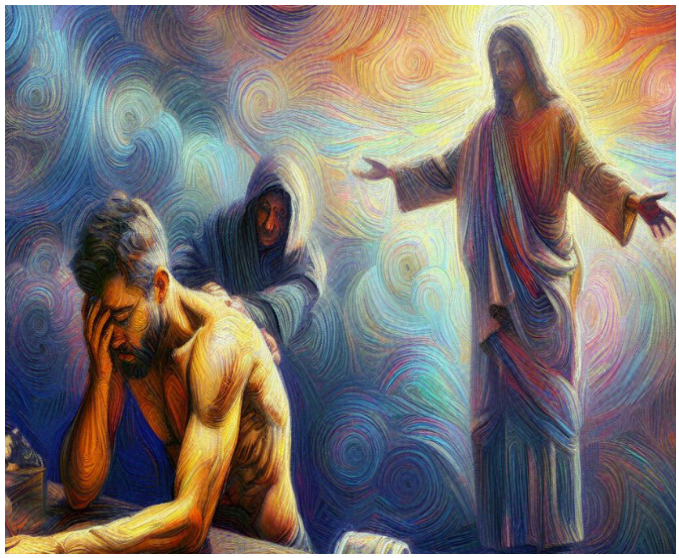

"Все мы блуждали, как овцы, совратились каждый на свою дорогу: и Господь возложил на Него грехи всех нас." (Ис 53:6)

Христос освободил нас от проклятия, быв распят на древе и приняв на Себя проклятие вместо нас: *"Христос искупил нас от клятвы закона, сделавшись за нас клятвою, ибо написано: «проклят всяк, висящий на древе» " (Гал 3:13)*

Иисус взял на себя твою вину

"Но Богу угодно было поразить Его, и Он предал Его мучению; если возложим вину нашу на Его душу, Он узрит потомство долговечное, и воля Господня благоуспешно будет исполняться рукою Его." (Ис 53:10, перевод автора с иврита)

"Кто будет обвинять избранных Божьих? Бог оправдывает " (Рим. 8:33)

© 2025
Yves Perriard
Healingallnations.org

Иисус был абсолютно отвергнут на кресте пережив ад ради тебя

Мы все заслуживаем того, чтобы Бог оставил нас из-за наших грехов. Конечным выражением этого является ад, где Бога не существует. Иисус испытал это чувство на кресте вместо тебя. Он закричал: *"Мой Бог, почему Ты оставил меня?" (Матф. 27: 45-46)*



Все твои грехи прощены

«Блаженны те, чьи беззакония прощены и чьи грехи покрыты! Блажен тот, кому Господь не вменит греха» (Рим. 4: 7-8)

Благодаря страданиям Иисуса на кресте все твои грехи были прощены, и ты можешь пересечь пропасть, отделяющую тебя от Бога. У тебя могут быть живые отношения с Ним (см. диаграмму)



Бог принял тебя в свою семю как родное дитя

"По Своему доброму желанию и воле предопределил нам через Иисуса Христа стать усыновлёнными Им детьми" (Ефесянам 1:5)

Пример: Представь, что ты – сирота, вырос на улице и всегда сам заботился о себе. Однажды очень богатый и добрый человек встречает тебя и хочет усыновить. Когда ты соглашаешься, он дает тебе все права и привилегии родного ребёнка и принимает в свою семью. То же самое происходит, когда ты становишься чадом Божьим. Ты получаешь Его имя, Его наследство, Его авторитет, Его силу, новую личность и новую семью!

© 2025
Yves Perriard
Healingallnations.org

Тебе нет никакого осуждения

Ты можешь быть абсолютно уверен, что Бог тебя уже не осуждает.

“Бог неизменно прощает нам грехи и очищает нас от всей неправедности”
(1-е Иоанна 1:9).

“Не для того послал Бог Сына в мир, чтобы осудить мир, а для того, чтобы спасти мир через Него” (Иоанна 3:17).

"И вас, бывших некогда отчужденными и врагами, по расположению к злым делам, ныне примирил в теле Плоти Его, смертью Его, чтобы представить вас святыми и непорочными и неповинными пред Собою," (Кол 1:21-22)

“Итак, теперь нет никакого осуждения живущим во Христе Иисусе” (Римлянам 8:1).



Бог предлагает тебе чудесную новую жизнь с привилегиями

1) **Я навеки прощён от всех моих прошлых и будущих грехов**. Так как Бог простил мне всё, никто и ничто не может заставить меня чувствовать вину за мои прошлые грехи.

2) **Я вижу себя глазами Бога** (Я прощён, чист, праведен, я дитя Бога, у меня есть Его власть, права, новая личность, и т. д.)

© 2025
Yves Perriard
Healingallnations.org

3) У меня **живые отношения с Богом**, который отвечает на мои молитвы. Он не только Создатель всего, Он мой небесный Отец, мой лучший друг, я даже становлюсь Его партнёром на жизненном пути!

4) У меня в жизни **есть настоящая цель**. Я сейчас уже живу не только для себя, а для того чтобы преображать людей вокруг и даже свою страну к лучшему.

5) Бог даёт мне обильное обеспечение и расположение, поэтому я могу **всегда иметь достаточно финансов** для себя лично, для моей семьи и на всякое доброе дело.

6) Я могу иметь отличное **здоровье**, потому что Бог хочет исцелить меня от всевозможных болезней и дать мудрости как сохранять здоровье.

7) Больше я **не нахожусь под властью** греха, страха и зависимостей (наркотики, алкоголь, курение…) Я могу искушаться, но больше это не имеет власть надо мной. Я свободен, потому что Святой Дух теперь постоянно живёт во мне!



8) Я могу **реально поменять свой характер** и стать тем, кем Бог хочет, чтоб я стал. Сейчас с Божьей помощью я стал способен делать, чувствовать и говорить то, что раньше было невозможным.

9) У меня есть **друзья-христиане**, на которых я могу положиться. Я верю, что они будут рядом в трудное для меня время. У меня так же есть большая семья - ЦЕРКОВЬ, в которой я могу найти поддержку и помощь.

10) Бог сверхъестественным образом **защищает** меня! Даже если со мной случается что-то плохое, сатана не обладает неограниченной властью в моей жизни и **планы Бога** всегда побеждают.

11) **Во мне есть сила Святого Духа,** которая позволяет смотреть на всё глазами Бога и выполнять, то что он хочет от меня. Благодаря этому у меня есть сверхъестественная власть. Например, я могу исцелять, совершать другие чудеса, которые невозможны в естественном мире.

12) **Небеса ждут меня**. Там я буду навсегда с моим Богом, где не будет больше ни слез, ни страхов и ничего плохого, что есть в этом мире.

© 2025
Yves Perriard
Healingallnations.org

ВОПРОСЫ:

1. В чём суть Благой Вести?

2. В чём заключаются ключевые признаки Благой Вести?

3. Какие из благословений христианской жизни вы увидели?

4. Что тебе лично больше всего нравится в Благой Вести?

5. Веришь ли ты, что на кресте Бог простил тебе все грехи?

6. Итак видишь ли ты себя достойным и непорочным?



© 2025
Yves Perriard
Healingallnations.org

шаг

5

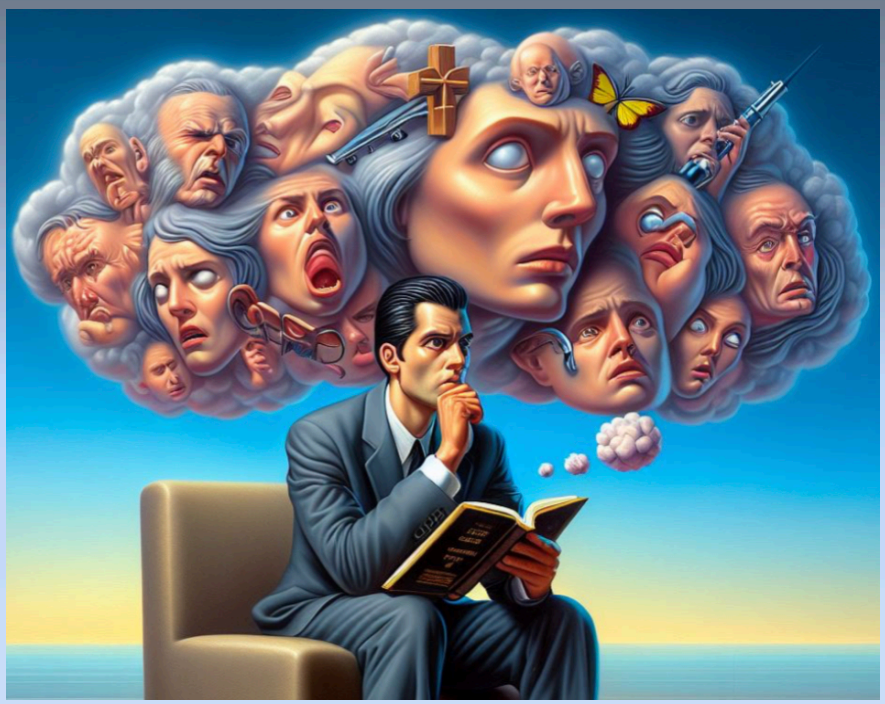

Признай свои грехи

© 2025
Yves Perriard
Healingallnations.org

5 – ПРИЗНАЙ СВОИ ГРЕХИ

Для того, чтобы измениться, нам сначала нужно признать, что является грехом, согласно Библии, а не согласно тому, что все вокруг считают грехом.

Многие думают, что грех ограничивается несколькими очевидно злостными деяниями, как убийство или воровство, зависимость от алкоголя и наркотиков, сквернословие (мат) или курение, но на самом деле он включает в себя гораздо больше.

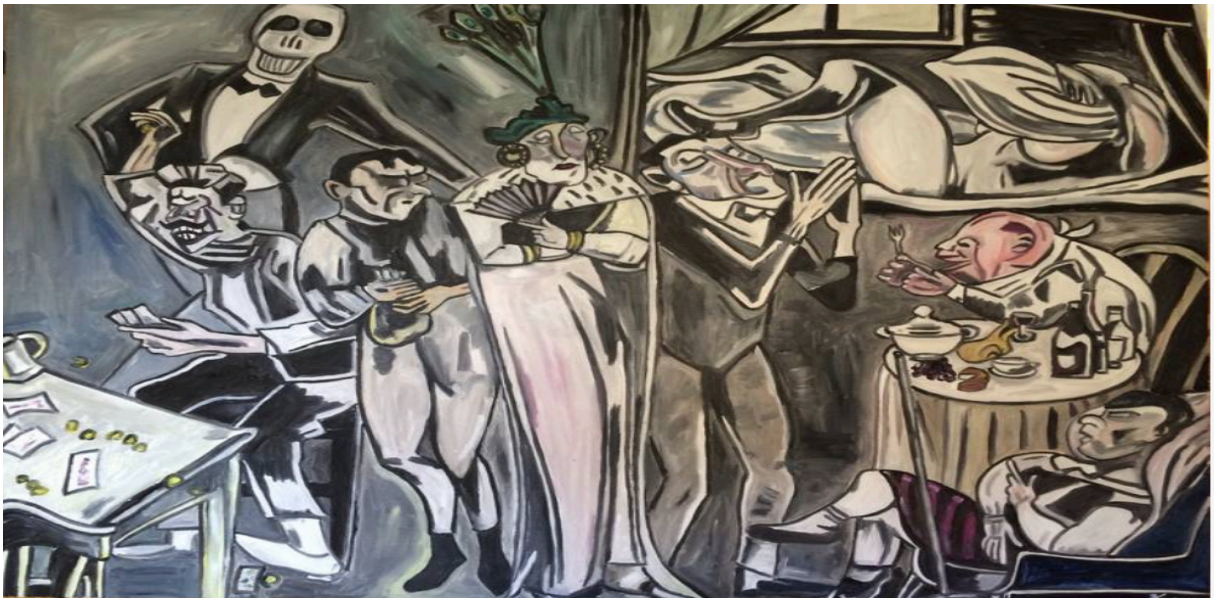

В сущности, грех — это всё, что мешает нам любить и быть в абсолютной гармонии с Богом, другими и самими собой.

Список стихов из Библии о грехе:

Исайя 30:9 Матф. 15: 19 Марк 7: 21–22 Рим.1: 28–32 1 Кор. 6: 9–10 Кол. 3: 5–9
Гал. 5: 19–21 Еф. 5: 3–6 2 Тим. 3: 2–5 Титу 1: 10-12 Откр. 21: 8 Откр. 22: 15 Иак. 4: 17

Следующие стихи взяты из Библии "Новый русский перевод":

Потому что из сердца исходят злые мысли, убийства, супружеская неверность, разврат, воровство, лжесвидетельство, клевета
(Матф. 15: 19)

Потому что изнутри, из сердца человека, исходят злые мысли, разврат, воровство, убийство, супружеская неверность, жадность, злоба, коварство, распутство, зависть, клевета, надменность и безрассудство (Марк 7: 21-22)

А поскольку они посчитали ненужным познавать Бога, то Бог оставил их на произвол их испорченных умов, допустив делать то, чего делать не должно. Они полны всякой

© 2025
Yves Perriard
Healingallnations.org

неправедности, зла, жадности, порочности; полны зависти, убийства, раздоров, обмана, коварства, сплетен. Они клеветники, они ненавидят Бога, они наглы, надменны, хвастливы, изобретательны на зло, непокорны родителям; нет в них ни рассудка, ни веры, ни любви, ни милости. Отношение Божье им известно - все, кто живет такой жизнью, достойны смерти, но они не только сами продолжают грешить, но и одобряют других, поступающих так же. (Рим.1: 28-32)

Никакие развратники, никакие идолопоклонники, нарушители супружеской верности, пассивные и активные гомосексуалисты-мужчины, воры, корыстолюбцы или пьяницы, клеветники или мошенники Царства Божьего не наследуют.
(1 Кор. 6: 9-10)

умертвите в себе все, что еще принадлежит к греховной природе: разврат, безнравственность, страсть, дурные желания и алчность (которая есть то же самое, что идолопоклонство). Все это вызывает гнев Божий на тех, кто Ему непослушен. Когда-то вы тоже жили всем этим, но сейчас настало время избавиться от гнева, ярости, злобы, от ядовитых слов и сквернословия. (Кол. 3: 5-9)

Дела греховной природы известны: это разврат, нечистота, распутство, идолопоклонство, колдовство, вражда, споры, ревность, ярость, честолюбие, раздоры и разделения, зависть, пьянство, оргии и тому подобное. Еще раз предупреждаю вас: те, кто этим занимается, не наследуют Божьего Царства (Гал. 5: 19-21)

Среди вас ни в коем случае не должно быть даже намека на разврат, или другую нечистоту, или жадность - это не подобает святому Божьему народу. В вашей речи не должно быть никаких непристойностей, пустой болтовни или грязных шуток, лучше благодарите Бога. Знайте, что ни один человек: ни предающийся разврату, ни порочный, ни алчный - а это то же самое, что идолопоклонник, - не получит наследства (Еф. 5: 3-6)

Знай, что в последние дни наступят тяжкие времена. Люди станут эгоистичны, корыстны, хвастливы, горды, злоречивы, непослушны родителям, неблагодарны, нечестивы, бездушны, непримиримы, клеветники, несдержанны, жестоки, будут ненавидеть добро, предавать, будут безрассудны, надменны, будут любить удовольствия больше, чем Бога. Благочестие будет для них лишь внешней формой, но его реальную силу они отвергнут. Не имей с такими людьми ничего общего.
(2 Тим. 3: 2-5)

Но трусам, неверным, подлым, убийцам, развратникам, колдунам, идолопоклонникам и всем лжецам - им место в озере с горящей серой. Это вторая смерть (Откр. 21: 8)

Итак, всякий, кто знает, что должен делать добро, и не делает, тот грешит.
(Иак. 4: 17)

© 2025
Yves Perriard
Healingallnations.org

СОБСТВЕННЫЕ ГРЕХИ



Ниже напишите:

— (минус) За все грехи, которые вы совершили в прошлом (можно нарисовать круг вокруг горизонтальной линии)

\+ (плюс) За все грехи, которые у вас все ещё есть сейчас в вашей жизни (можно поставить вертикальную полосу на стрелку, сделав её плюсом)

(используй простой карандаш, а не ручку, чтобы после было легче стереть)
Попроси человека, который тебя хорошо знает, проверить, правильно ли ты всё отметил, потому что мы зачастую не можем быть объективными к самим себе.

ЛЕНЬ, БЕЗОТВЕТСТВЕННОСТЬ

— Пассивность, уныние, апатия, депрессия

— Принимает импульсивные, нерациональные решения, не думая, как они могут повлиять на других людей (никогда не задаётся вопросом: «не причинит ли это кому-нибудь вред»?)

— Никогда не прилагает усилий сделать работу как можно лучше, наоборот, делает всё тяп-ляп и от этого страдают другие.

© 2025
Yves Perriard
Healingallnations.org



— Ненадёжный, редко выполняет свои обещания

— Не имеет чётких целей и дисциплинированности, чтобы улучшить своё положение

— Непунктуальный, не планирует и не организует правильно своё время

— Не информирует других о смене планов, не всегда отвечает на звонки или не перезванивает

— Редко заканчивает начатые проекты и не уведомляет других об изменении ранее оговорённого

— Не имеет чёткого бюджета, накоплений, часто занимает деньги

— Спонтанно тратит деньги на покупку понравившихся, но ненужных вещей, вместо того чтобы оплатить действительно необходимое

— Берет кредит без чёткого плана погашения

— Не хочет трудиться или улучшить свою жизнь, и всегда находит этому оправдания

— Даже находясь в затруднительном финансовом положении, не соглашается на любую работу

— Тратит жизнь на проекты, не приносящие финансовой прибыли или каких-либо ощутимых результатов

— Часто зависит от финансовой помощи других, уверен, что ему все должны

— Все, что не показывает самоконтроля, является ленью (импульсивное поведение, алкогольная интоксикация, пересыпание и т. д.).

ЭГОИЗМ

— Самовлюблённость, нарциссизм

— Действует только в своих интересах, не думая, как сделать так, чтобы и другим было хорошо (другими словами, удовлетворяет свои потребности за счёт других)

— Не способен поступать, учитывая интересы других (так, чтобы результат устроил обе стороны)

— Бросает мусор на улице и оставляет своё место грязным, чтобы другие убирали за ним

© 2025
Yves Perriard
Healingallnations.org



- Не умеет быть чутким, ему не важно, что чувствует другой человек
- Не имеет сострадания к другим, не желая помочь им (это их проблема, почему я должен помогать?)
- Помогает другим только с целью получить что-то для себя (“а что я из этого буду иметь?”)
- Постоянно хочет контролировать поведение и решения других, не доверяя им
- Легко манипулирует людьми в своих интересах
- Плохой слушатель, большинство разговоров про себя
- Ожидает восхищения, статус в обществе очень важен
- Тщеславен, тратит деньги так, чтобы произвести впечатление на других
- Неблагодарный, не помнит, что ты сделал для него, но вместо этого напоминает тебе, что ты должен сделать
- Постоянно чувствует что другие не любят его так, как он хочет
- Использует эмоциональный шантаж и угрожает бросить тебя, если ты не идёшь у него на поводу
- Аборт (высокая форма эгоизма, поскольку она граничит с убийством)
- В конечном счёте очень эгоистичный человек всегда становится злым (поэтому он будет легко агрессивным, манипулятивным, критикующим, жестоким и т. д.).
- Очень эгоистичный человек никогда не видит, что он эгоистичен. Как и гордыня, эгоизм – это другой грех, который полностью ослепляет тех, у кого он есть. Поэтому эгоистичные люди легко защищаются, если вы показываете им их эгоизм.

ЗАВИСИМОСТИ

- Зависимость от:
- Алкоголя
- Наркотиков

© 2025
Yves Perriard
Healingallnations.org

— Сигарет

— Порнографии



— Секса вне брака

— Азартных игр, казино

— Еды (переедание) Нездоровая пища и переработанные продукты

— Некоторых продуктов питания, которые ты употребляешь слишком много (кофе, сахар, мясо…)

— Смартфона, интернета и телевизора

— Фильмы, музыка и интернет-игры, которые прославляют блуд, ужасы, зло, смерть, насилие и страдания других

— Покупка определенных вещей (одежды и т. д.)

— Трудоголизм, никогда не может остановиться и по-настоящему отдохнуть

— Идолов. Это невидимые, но очень мощные зависимости! Они настолько сильны, что мы ставим их перед Богом и всем остальным! Они могут быть наша работа, наши личные цели, определенные люди и т. д....)

ГНЕВ И НЕНАВИСТЬ

— Убийство

— Любая религия или политическая пропаганда, поддерживающая убийство

— Злоба

— Агрессивность, приступы ярости

— Вспышки гнева

— Раздражения

— Насилие, грубость

— Унижение других

© 2025
Yves Perriard
Healingallnations.org

— Издевательства и смех над другими



— Сарказм

— Изнасилование

— Ругательства

— Ненависть

— Расизм

— Неприятие некоторых социальных или этнических групп (ненависть к богатым или бедным людям, ненависть к палестинцам, евреям, украинцам или русским и т. д.)

— Ненависть к любому, кто не имеет христианских ценностей (ненависть к гомосексуалистам, трансгендерам и т. д.).

— Потеря самообладания, импульсивность

— Неадекватное поведение, алкогольное опьянение

Некоторые из типичных оправданий, которые люди дают в отношении гнева:

— Я имею полное право быть агрессивным, потому что ты неправ

— Ты не уважаешь меня, почему я должен говорить с тобой иначе, чем ты?

— Только так ты будешь слушать меня

— Неважно, как я говорю, важно то, что я говорю.

НИЗКАЯ САМООЦЕНКА

— Не имеет положительного представления о себе, вместо этого имеет негативное. (конечно, оно находится на очень разных уровнях для разных людей!)

— Глубокая неуверенность. Низкая самооценка - просто другая форма гордыни = тот, кто принижает себя, так же не уверен в себе, как и хвастун.

— Не может видеть себя реалистично

© 2025
Yves Perriard
Healingallnations.org



— Ищет внимания и одобрения, напрашивается на комплименты

— Жалость к себе. Всегда обвиняет обстоятельства или других в своих проблемах и жалуется, что его никто не понимает и не поддерживает. (Для привлечения к себе внимания и сочувствия)

— Самоубийство (самая высокая форма низкой самооценки)

Некоторые из типичных оправданий, которые люди дают по поводу этого греха:

- Никто не заботится обо мне, никто не понимает меня
- Бог не любит меня, Он забыл меня, Он хочет испытать меня и наказать меня
- Я нежеланный, не любимый
- Никто никогда не принимал меня
- Я всегда во всём виноват
- Я чувствую себя недостойным
- Я никогда ни в чем не добьюсь успеха
- Я неудачник, жертва обстоятельств
- Я так боюсь этого, поэтому...



Некоторые из возможных последствий этого греха:

— Булимия, анорексия

© 2025
Yves Perriard
Healingallnations.org



- Аборт
- Самоотвержение, дух отверженности
- Ненависть к себе
- Депрессия, отчаяние
- Одиночество
- Ночные кошмары (постоянные и тяжёлые)
- Суицидальные мысли или постоянное нахождение на грани смерти
- Членовредительство, произнесённые проклятия против самого себя («лучше бы мне умереть», «лучше бы я никогда не родился»)
- Неоправданное чувство вины или недостойности
- Может иметь очень агрессивное и необъяснимое поведение временами
- Ненормальные и постоянные страхи любого рода (о будущем, неудаче, об одиночестве, о том, что думают другие о вас, о том, что вы заболеете или потеряете работу, что у вас не будет денег, о смерти, что никогда не вступят в брак…)
- Внезапные панические атаки, паранойя
- Странное, возбуждённое или необычное поведение - Человек предпочитает быть одиноким, думая, что люди читают его мысли, смеётся или разговаривает, когда никого нет, нервный, имеет неуправляемые тики или судороги, дикие воображения, фантазии, избегает контакта глазами, не желает, чтобы его обняли или прикасались

САМОПРАВЕДНОСТЬ

- Видит себя нравственно выше других и таким образом повышает свою самооценку
- Легко принижает и осуждает других, особенно тех, кто оступился в моральном плане, и никогда не видит в этом проблемы

© 2025
Yves Perriard
Healingallnations.org

— Законничество (это когда кто-то создаёт не библейские законы, которые обременяют и наказывают людей) Такие правила всегда делают людей самоправедными и высокомерными



— Сильное желание контролировать поведение окружающих, ведь такой человек всегда чувствует что он прав, а другие нет.

— Чувствует, что Бог на его стороне, когда он судит и смотрит свысока на других («Я благодарю Тебя, Боже, что я не такой, как эти грешники»)

ОККУЛЬТИЗМ

— Гадание (по руке, на чайном листе, на кофейной гуще, на хрустальном шаре, на свечах...), чтение карт Таро, цыганские проклятия, Доска Уиджа, ясновидение предсказания, толкование предзнаменований, френология, нумерология/гематрия, психометрия

— Предсказание будущего другим

— Колдовство

— Магия (белая или черная)

— Чтение оккультных книг

— Общение с мёртвыми, медиумы и спиритизм

— Духи-проводники

— Гороскоп

— Заклинания, парапсихология, телепатия, астральные проекции

— Заклинания и произнесение магических формул употребляемое в последнее время в компьютерных играх

— Левитация, телекинез

— Автоматические или духовные письмена, освящение воды

© 2025
Yves Perriard
Healingallnations.org

— Использование амулетов, талисманов и оберегов (зубы акулы, тигровые когти, подковы на двери, египетский крест анкх, красная нить и т. д.)



— Сатанинские ритуалы и музыка (Black Sabbath, Kiss, Marilyn Manson, и т. д.)

— Нео языческие группы и ритуалы инициации в своих группах

— Жертвоприношения животных, или детей, питье крови

— Гексаграммы и Каббала (эзотерический и оккультный, небиблейский взгляд на Бога!)

— Гипноз

— Боевые искусства (каратэ, кунг-фу и т. д.... дают сверхъестественную силу, которая является демонической)

— Контакты с “инопланетянами”

— Галлюцинации, нечестивые трансы

— Фильмы ужасов (открывают двери для демонических влияний)

— Иглоукалывание, иридология, и т. д. Некоторые виды альтернативной медицины открывают двери для демонических влияний

— Ритуальные сексуальные грехи связанные с оккультизмом создают сильные и опасные демонические связи!

ЛОЖНЫЕ РЕЛИГИИ И ФИЛОСОФИИ

Но все проверяйте и держитесь добра. Избегайте всякого рода зла. (1 Фес. 5: 21-22)

— Гуманизм во всех его формах (человек – центр всего) атеизм, агностицизм

— большинство аспектов постмодернизма. (Мы частично согласны с постмодернизмом в том, что наука и технологии не приносят «успеха», но полностью отвергаем их позицию о том, что не существует истины, объективной реальности или знания, а потому разум, логика, язык и все формулировки субъективны. Практически это означает, что у каждого своя правда и субъективная мораль!)

— Левый либерализм, критическая расовая теория, Культура WOKE, политика идентичности, интерсекциональность, критическое движение за социальную

© 2025
Yves Perriard
Healingallnations.org

справедливость и культура отмены (cancel culture) => Все, что судит других по их коже или социальному статусу, является грехом!



- ЛГБТ активизм, особенно те, которые хотят навязать свои ценности в дошкольных и учебных учреждениях осуждая вас за то, что вы не приветствуете их идеологию

- Любой вид феминизма, который унижает мужчин и выступает против христианских ценностей семьи

- Атеизм, коммунизм, фашизм, и т. д.

- Любая политическая система, которая узаконивает концентрацию политической власти в руках одного человека или нескольких (авторитаризм, диктатура, тоталитаризм, нет свободы СМИ и идей, нет независимой судебной системы и т. д.). Исторически доказано без единого исключения, что такие формы правления всегда убивают миллионы своих собственных людей а также совершают геноцид и нападают на другие народы! Институционализированное убийство – это грех! Книга Откровение ясно показывает, что христиане видели Рим как империю зла!

- Менталитет жертвы, когда чем «ниже» вы находитесь на расовой, этнической, социальной, финансовой или половой лестнице, тем больше у вас прав ненавидеть тех, кто «выше» и требовать у них что-то для себя

- Любая политическая философия, поддерживающая поведение “DARVO” (отрицание агрессором, что насилие когда-либо имело место, нападение на жертву за попытку привлечь агрессора к ответственности и утверждение того, что он, «обидчик», на самом деле является жертвой в данной ситуации, таким образом меняя местами жертву с агрессором)

- Любой вид ирредентизма (нарушение любых прежних договоров и нападение на другую нацию с целью кражи территории, которая им не принадлежит), это насилие и убийство которое является грехом.

- Любая политическая философия, которая узаконивает концентрацию нечестного богатства в руках привилегированных людей (клептократия, кумовство, олигархия) => Воровство в любой форме – грех!

- Любой национализм, который поощряет ненависть к другим народам и этническим группам

- Антисемитизм и ненависть к Израилю

- Нью-Эйдж

- Йога (не сами упражнения, а духовный аспект)

© 2025
Yves Perriard
Healingallnations.org

— Реинкарнация (Вера в чакры и переселение душ)

— Трансцендентальная медитация

— Шаманизм, Восточный мистицизм

— Масонство, розенкрейцеры, тайные общества

— Сайентология, Унитарная церковь

— Ислам, Конфуцианство, буддизм, Кришнаиты, восточные религии

— Свидетели Иеговы

— Мормоны

— Другие секты и ересь (доктрины, которые не находятся в христианстве, особенно те, которые отрицают божественность Христа и пропагандируют спасение через дела)

— Небиблейские доктрины внутри католической и православной церкви (поклонение Марии, святым и иконам, молитвы святым, спасение через ваши собственные дела или заслуги или молитвы священников и т. д. Это учения бесовские, которые имеют опасные духовные последствия!)

— Любая церковь или религия, которая использует правительство для угнетения, убийства и уничтожения других религиозных меньшинств (Мусульманская религия, Католическая и Русская Православная Церковь которые делали это на протяжении многих веков)

— Доктрина «только благодати» (подразумевая, что все по благодати, и вам не нужно беспокоиться о грехе и спасении)

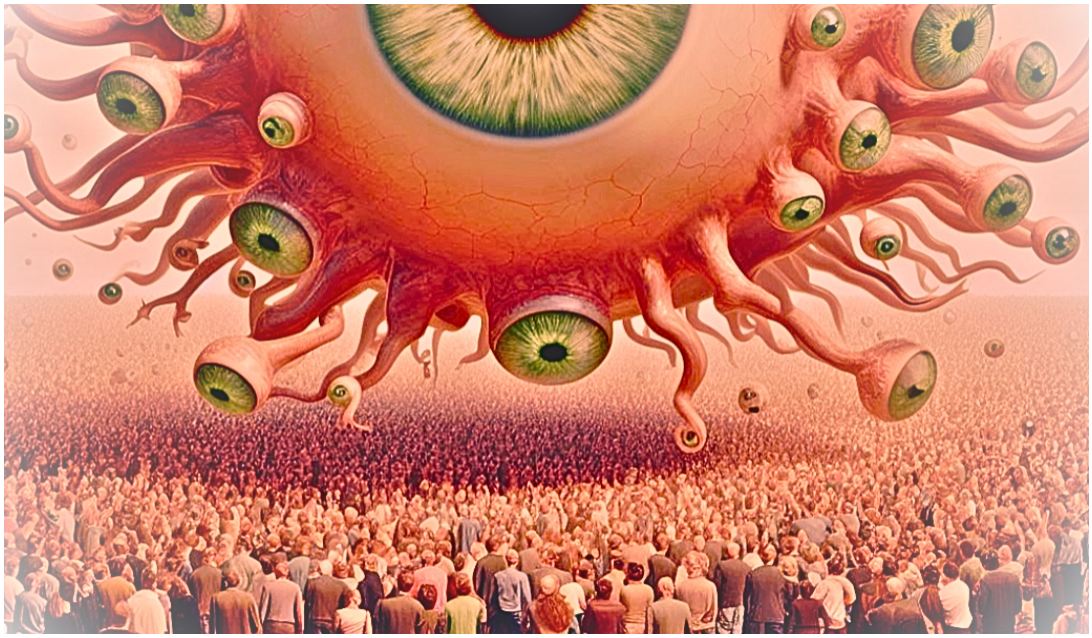

© 2025
Yves Perriard
Healingallnations.org

ГРЕХИ ПО ОТНОШЕНИЮ К ДРУГИМ



ГОРДЫНЯ

— Это первостепенный и самый серьёзный грех, так как он мешает тебе признать, что грехи вообще присутствуют в твоей жизни. Вот почему Библия говорит, что худший из всех грехов — это «грех против Святого Духа», потому что, когда мы отказываемся признать, что у нас есть грехи и что мы должны покаяться, мы не можем получить Божье прощение. Другими словами, только когда у нас есть смирение, чтобы признать, что у нас есть проблема, мы можем принять Божье решение этой проблемы

— Не реагирует положительно на критику, постоянно перебивает и оправдывается

— Когда показывают его ошибки, быстро атакует в ответ или наоборот отступает в тишине

— Не слушает внимательно, что ему говорят, и не в состоянии точно понять, что говорят другие

— Чувствует что он всегда прав и ему ничего не возможно сказать. Если вы это сделаете, он сразу будет оправдываться или всё обратит против вас. Он не видит абсолютно ничего плохого в своём гордом поведении.

— Если вы попытаетесь вразумить его, он станет чрезвычайно оборонительным и совершенно иррациональным. Он будет категорично отказываться слушать и искать какую-либо истину.

— С трудом признаёт свои грехи и приносит извинения. На самом деле, даже когда он это делает, приводит много оправданий и объяснений, почему он это сделал.

— Старается скрыть свои прошлые ошибки или грехи и не может открыто признаться «да, это то, кем я был». Легко обижается, если ему напоминают об этом

— Не способен объективно видеть плохие и хорошие стороны своего характера

© 2025
Yves Perriard
Healingallnations.org

— Не ищет советов и исправлений, чтобы улучшить свою жизнь

— С трудом подчиняется авторитету тех людей, которые могут помочь ему стать лучше

— Знает всё, нелегко учится у других и проявляет наглость

— Никогда ничему не учится на своих прошлых ошибках, постоянно их повторяя

— Легко винит других людей или обстоятельства в своих проблемах. С трудом берёт на себя всю ответственность за свою жизнь

— Ищет похвалы от людей, любит хвалиться тем, что знает или сделал

— Проявляет высокомерие, постоянно сравнивая себя с другими



<u>Обычные отговорки, которые есть у гордых людей:</u>

- По большей части я прав, и поэтому я знаю, что делаю.
- Не говори мне как я должен вести себя, ты не в моей ситуации, ты не понимаешь.
- У тебя тоже есть та или иная проблема (почему я должен меняться?)
- Я не буду меняться, пока ты не поменяешься первым
- Мне не нужно, чтобы кто-то мне что-то говорил, я знаю, что лучше для меня.
- Я ни о чем не жалею
- Это просто то, кем я являюсь
- Я не виноват, они заставили меня это сделать (родители, супруг, общество, и т. д.)
- Я докажу, насколько я хорош, я намного лучше всех.
- Когда я достигну того и того уровня, тогда они, наконец, будут любить/уважать меня.
- Я слушаю только Бога и никого больше

© 2025
Yves Perriard
Healingallnations.org

БЛУД

— Любой вид сексуальных отношений с кем-то, кроме вашего официального супруга (добрачный секс, неверность)

— Сожительство – без брака

— Обмен партнёрами

— Гомосексуализм, Лесбиянство



— Трансгендерность

— Педофилия

— Секс животными, секс с бесами

— Оргии, групповой секс

— Инцест, секс с родственниками

— Порнография

— Публичное обнажение, нудизм

— Эротические танцы на шесте

— Стриптиз

— Похотливые мысли

© 2025
Yves Perriard
Healingallnations.org

— Сексуальные фантазии, секс по телефону или интернету

— Флирт, соблазняющее поведение и одежда

— Изнасилование

— Садомазохизм или любой вид секса, который приносит физическую боль

— Секс, который навязывается против воли вашего супруга (например, оральный секс, анальный секс или секс во время менструаций)

НЕЧЕСТНОСТЬ



— Воровство

— Предательство во всех возможных формах

— Украдёт и найдёт оправдание для кражи

— Ложь всех видов

— Полуправда и «светлая ложь». Лгать – это всегда грех (за исключением, когда это ложь для спасения жизней)

— Преувеличения при рассказе вещей

— Лицемерие, двойное лицо

— Отказ называть грех грехом! Мы должны противостоять лжи или оправдывать её

— Не возвращать то, что вы нашли или что вы позаимствовали

— Не расплачивается с долгами и не придерживается никаких финансовых обязательств по отношению к друзьям и деловым партнёрам

— Берет кредит без возможности его погашения

— Не выполнять на 100% обещания или соглашения

— Аферизм или участие в нечестном бизнесе

© 2025
Yves Perriard
Healingallnations.org

— Обман

— Предательство во всех возможных формах (супруг, друзья и т. д.)

— Брать или давать взятки.

— Любая форма бюрократической или политической коррупции, кумовство

БУНТ



— Не имеет никакого желания подчиняться кому-либо

— С трудом принимает указания или даже просто инструкции от кого-либо

— Сварливый дух, который всегда критикует власти (мужа, родителей и т. д.)

— Не следует законам, не подчиняется властям

— Упрям, никого не слушает и всегда делает всё по-своему

— Противится дисциплине в любой форме

— Отрицательно относится к авторитетам вообще

— Постоянно бурчит и возмущается

© 2025
Yves Perriard
Healingallnations.org

ЗАВИСТЬ, РЕВНОСТЬ, ЖАДНОСТЬ

— Не может принять того, что всегда есть кто-то умнее, красивее или богаче, чем он

— Радоваться, когда у других людей есть горе или проблемы

— Желает зла тому, кто успешнее, чем он

— Желает обладать чем-то или кем-то, кто ему не принадлежит

— Жадность - деньги контролируют каждое решение, они выше Бога, семьи и любого морального принципа

НЕПРОЩЕНИЕ

— Обида

— Хранение горечи в сердце

— Плохо чувствуешь себя при виде или воспоминании о человеке который причинил тебе боль и стараешься эмоционально дистанцироваться

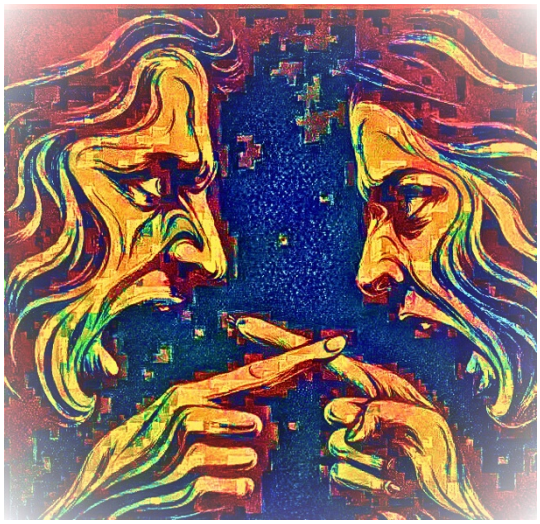

— Месть в любой форме

— Непрощение, чувство обиды

— Непрощение может быть не только по отношению к другим, но даже:

  - к себе (вы постоянно обвиняете себя и не можете простить себя за прошлые грехи или поступки)
  - к Богу.
  - Это может быть даже по отношению к некоторым этническим группам или нациям (палестинцы, украинцы или русские и т. д.)

© 2025
Yves Perriard
Healingallnations.org

РАЗДЕЛЕНИЙ



— Раздор

— Споры, конфликты

— Постоянная критика

— Легко ворчит и жалуется на других обвиняя их в неправильных словах или поступках

— Не быть полностью честным с друзьями (или говорить им полуправду)

— Сокрытие информации, благодаря которой могли бы легко решиться проблемы в отношениях

— Сплетни за спиной людей, вместо того чтобы говорить напрямую

— Наносить вред репутации кому либо, говоря вещи, которые не соответствуют действительности, преувеличены или являются даже правдой (злословие)

— Создавать вражду между друзьями или в семье

НЕ ВЫПОЛНЯТЬ СВОЮ РОЛЬ В СЕМЬЕ

Плохой муж

— Не регулярно и недостаточно обеспечивает свою семью финансово, поэтому в семье нет финансовой стабильности

— Не думает заранее, вместо этого легко принимает неразумные решения, основанные на эмоциях

— Не вовлекает жену в принятие важных решений, особенно финансовых, поэтому в его семье нередко возникают неожиданные неприятные ситуации

— Он нечутко и груб к своей жене и детям. Легко раздражается и кричит на них

— Не проявляет уважение к жене перед детьми, а наоборот унижает ее обидными словами

— Не уделяет время, чтобы выслушать жену, чтобы она могла почувствовать, что он её любит и понимает

© 2025
Yves Perriard
Healingallnations.org



— Не говорит с женой честно и открыто о своих планах и проблемах.

— Ведёт себя как «отрешённо», не показывает положительные чувства и эмоции, чтобы жена чувствовала себя защищённой

— Ленив и пассивен, дома сидит перед телевизором или компьютером, вместо того чтобы проводить время с семьёй

— Проводит мало времени с детьми (для него важнее работа или что-то другое)

— Не поддерживает детей положительными словами для утверждения их самооценки («Я тебя люблю, я в тебя верю, у тебя всё получится»)

— Не наказывает детей, а позволяет им делать всё, что они хотят (они часто оказываются в плохих компаниях, они говорят и решают, что хотят и как хотят). В его семье жена в основном занимается дисциплиной детей

— Не даёт детям мудрых и ясных указаний, но сбрасывает ответственность на других (жену, школу…)

— Не ищет совета от других, чтобы стать более дисциплинированным и улучшить отношения в семье. Гордец, который «знает все».

— Когда у него есть семья, но работа становится главным приоритетом его жизни, и все должно вращаться вокруг неё.

Мужья, с пониманием относитесь к жёнам, как к более слабым. Уважайте их, зная, что они получили в наследие тот же дар жизни, что и вы, - тогда ничто не будет препятствовать вашим молитвам. (1 Петра 3:7)

Мужья, любите ваших жён и не будьте к ним суровы. (Колоссянам 3:19)
А вы, мужья, любите ваших жён так, как Христос полюбил Свою Церковь. Он Самого Себя отдал за неё… Точно так и мужья должны любить своих жён,

© 2025
Yves Perriard
Healingallnations.org

любить, как своё собственное тело. Тот, кто любит свою жену, любит самого себя. Ведь нет такого человека, кто бы ненавидел своё тело, но каждый питает своё тело и заботится о нем... пусть каждый муж любит свою жену, как самого себя. (Ефесянам 5: 25-33)

Плохая жена

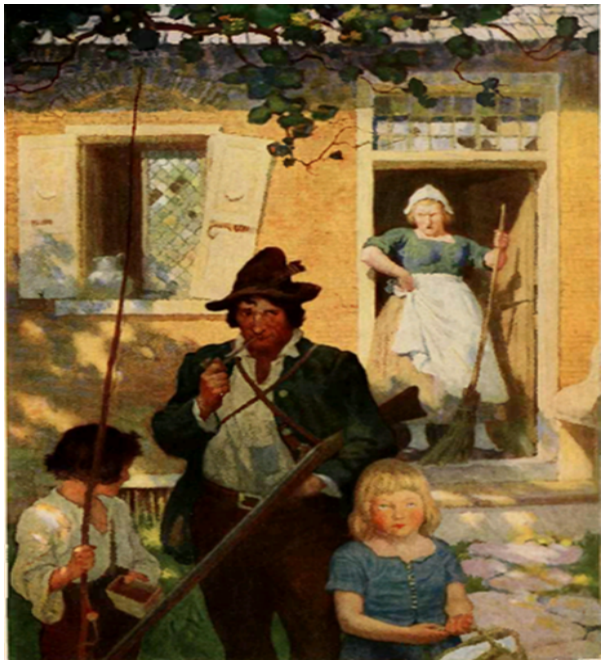

- С трудом следует указаниям и ожиданиям мужа, потому что не считает его лидером семьи. Она делает, что хочет, независимо от того, о чем он её просит.
- Игнорирует его авторитет, принимает важные решения, не спросив у него
- Не создаёт дома уютную атмосферу и спокойную обстановку
- Повышает голос на него в конфликтных ситуациях, агрессивно разговаривает с ним, как мать разговаривает с ребёнком в ситуациях, когда ей кажется, что он делает что-то не так
- Не относится к нему с большим уважением и мягкостью, но часто «пилит» и запросто спорит с ним
- Она хочет контролировать его поведение и решения, которые принимает её муж (у неё есть абсолютное и законное право задавать вопросы и давать ему советы в уважительной форме, но после этого ей нужно довериться Богу, что муж примет правильное решение)
- Постоянно его критикует, вместо этого ей нужно часто говорить ему комплименты и хвалить его, чтобы показать, как она им восхищается
- Не пытается интересоваться тем, чем интересуется муж, чтобы они могли проводить время вместе (спорт, фильмы, походы, рыбалка и т. д.)
- Не прилагает все усилия, чтобы улучшить их с мужем интимную жизнь и полностью удовлетворять его в сексуальном плане
- Не старается быть красивой и привлекательной для него, по его стандартам - как ему нравится (общий вид, вес, одежда, косметика и т. д.)

Также и вы, жены, будьте послушны мужьям, чтобы, если те и не повинуются слову, были бы без слова покорены Богу поведением своих жён, видя вашу чистую

© 2025
Yves Perriard
Healingallnations.org

и богобоязненную жизнь. Пусть ваша красота будет не внешней, зависящей от пышных причёсок, от золота или от роскошной одежды. Ведь Бог ценит внутреннюю красоту человека, неувядаемую красоту кроткого и тихого духа (I Петра 3: 1-4)

Вы, жены, подчиняйтесь вашим мужьям, как Господу. Ведь муж - глава своей жене, как и Христос - Глава и Спаситель Церкви - Своего тела. И как Церковь подчиняется Христу, так и жены должны во всем подчиняться своим мужьям. (Ефесянам 5: 22-24)

Лучше жить на углу крыши, чем делить дом со сварливой женой. (Притчи 21:9)

Несмолкающая капель в дождливый день и сварливая жена схожи друг с другом; . (Притчи 27:15)

Лучше жить в пустыне, чем со сварливой и злобной женой. (Притчи 21:19)

Плохие родители



— Контролируют жизнь своих детей, даже после вступления в брак, пытаясь в некоторых случаях разрушить молодую семью

— Не дают детям возможность реализовать свои таланты (спорт, музыка и т. д.)

— Не учат детей, как принимать ответственность за свои дела (покрывают их плохие поступки, вместо того, чтобы позволить им принять последствия за них)

— Не дисциплинируют и не наказывают детей

— Не поддерживают и не воодушевляют их, постоянно говоря положительные слова и комплименты.

— Не прививают детям моральные принципы о добре и зле (уважать старших, не списывать в школе и т. д.)

© 2025
Yves Perriard
Healingallnations.org

— Не помогают им ставить жизненные цели и приоритеты, чтобы они могли сформировать характер.

— Лишают детей возможности почитать своих родителей тем что берут с них квартплату

Плохие дети

— Не подчиняются на 100% своим родителям до достижения совершеннолетия (дети должны делать всё, что говорят им родители, кроме греха) Как только дети выросли и живут отдельно, они свободны от подчинения родителям.

— Пререкаются и спорят с родителями, говорят с ними неуважительно

— Постоянно ноют и проявляют недовольство

— Принимают решения, не спросив разрешения или совета у родителей.

— Не почитают родителей в старости. Почитать родителей значит, благодарить их и говорить добрые слова (родители не всегда правы, но мы по-прежнему должны проявлять уважение к ним).

ВОПРОС - ВЫЗОВ:

1. **Посмотри, сколько галочек ты поставил. Что это говорит о тебе?**
2. **Какие у тебя есть самые серьёзные грехи (3–5), которые сейчас контролируют свою жизнь?**
3. **Что ты чувствуешь, когда видишь свои грехи? Хочешь ли ты измениться?**



© 2025
Yves Perriard
Healingallnations.org

шаг
6



Прекрати грешить

© 2025
Yves Perriard
Healingallnations.org

6 – ПРЕКРАТИ ГРЕШИТЬ

Истинное покаяние значит не только признать, что ты согрешил, но это ещё и решение на 180 градусов изменить направление твоей жизни. Другими словами, покаяться — это не значит попросить у Бога простить тебя, чтобы начать грешить снова. Напротив, **покаяние – это искреннее, слёзное признание своего греха с серьёзным намерением измениться**.



На самом деле, когда кто-то действительно покаялся, должны произойти видимые изменения во всех сферах его жизни. На библейском языке она называется «плоды покаяния» (Матф. 3:8):

Сотворите же достойный плод покаяния (Синодальный перевод)

Делами докажите искренность вашего покаяния (Новый русский перевод)

Что вам нужно сделать , чтобы измениться?

- Встань на колени и **исповедуй все свои грехи сначала Богу**, а затем…

- **Попроси прощения у тех, против кого ты согрешил**. Естественно, ты не можешь просить прощения у всего населения земного шара, но твоя совесть подскажет тебе, кто это должен быть (Родители? Дети? Бывший супруг? и т. д.). Это особенно важно, если ты произнёс слова с целью причинить кому-то боль или даже проклясть кого-то. В этом случае тебе не только нужно попросить прощения у этих людей, но и произнести слова благословения в их жизнь. Если даже эти люди не простят тебя, или отношения между вами не улучшатся, это не важно, так как ты признал свои ошибки и извинился.

- **Прости тех, кто обидел тебя**. Ты не будешь прощён, если сам не простишь других (Матф.6:15). Более того, ты сам же будешь страдать, если будешь хранить в сердце горечь и обиду.

© 2025
Yves Perriard
Healingallnations.org

Но если вы не будете прощать людям, то и ваш Отец не простит вам ваших проступков. (Матф.6:15).

- **Исповедуй все свои грехи** зрелому другу-христианину, который может тебе помочь. Это не обязательно должен быть церковный лидер, но любой хороший друг-христианин, которому ты доверяешь, и у которого есть зрелость и духовный авторитет, чтобы помочь тебе. (1 Иоанна 1: 6–10). Если не желаешь признаться в своих грехах, ты на самом деле не готов измениться и получить помощь. Иногда, только исповедание и молитва могут исцелить и освободить тебя (Иаков 5:16). Это особенно верно для сексуальных грехов, которые были связаны с оккультными практиками, поскольку они создали в тебе сильные духовные и эмоциональные связи

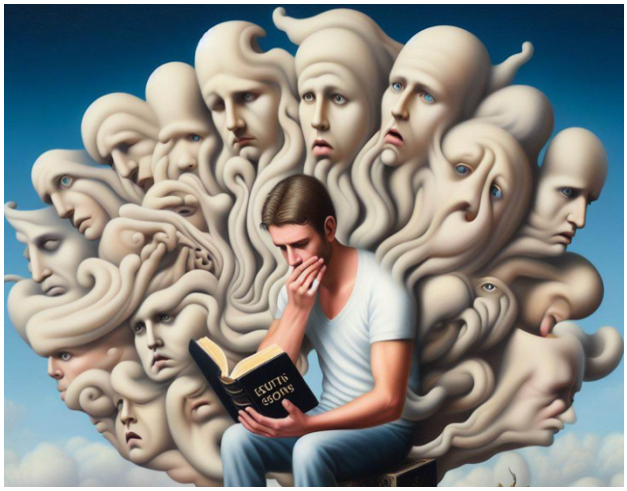

Если мы говорим, что имеем общение с Ним, но сами ходим во тьме, то мы лжем и не поступаем согласно истине. Но если мы ходим во свете, как и Он во свете, то мы имеем общение друг с другом, и кровь Его Сына Иисуса очищает нас от всякого греха. Если мы заявляем о том, что мы безгрешны, то обманываем самих себя, и в нас нет истины. Если же мы признаем наши грехи, то Он простит их нам и очистит нас от всякой неправедности, потому что Он верен и справедлив. А если мы говорим, что не согрешили, то представляем Бога лжецом, и, значит, Его слова нет в нас. (1 Иоанна 1: 6-10).

- **Вслух отречься от своих грехов.** После того, как ты исповедал свои грехи кому-то, тебе нужно решить, какие грехи сейчас тебя контролируют, и сказать вслух Богу в присутствии этого человека: «Сейчас я решаю перед Богом и перед вами больше не совершать этот грех и т. д.» (или ты можешь повторять вслух за ним)

- **Пусть тот человек, который слушал твоё признание, серьезно помолиться за тебя.** Возможно, что совершенные тобой грехи связаны с демоническим влиянием, которое необходимо изгнать из твоей жизни. Поговори с опытным христианином, который знает, как обращаться с демонами, например, с твоим пастором.

Признавайтесь друг перед другом в ваших грехах и молитесь друг за друга, чтобы получить исцеление. Усиленная молитва праведного может многое. (Иаков 5:16)

- **Если ты давал кому-то клятвы, то это грех** (Матф.5:33-37) и тебе нужно попросить прощения у этих людей и у Бога.

- **Уничтожь любые предметы** (книги, статуэтки, сувениры, талисманы, обереги и т. д.) имеющие ясное отношение к оккультизму или лжеучению - сожги их! Исайя 2:18, Деяния 19:19).

© 2025
Yves Perriard
Healingallnations.org

- **Отдай, продай или верни все предметы** (часы, кольцо, подарки, фотографии, и т. д.), связанные с греховными или болезненными отношениями в твоём прошлом, поскольку они привязывают тебя эмоционально и духовно к этим людям (1Кор.6:16-18).

- **Не живи и не спи с твоей девушкой/парнем!** Этот грех будет отрицательно влиять на тебя и может даже побудить отойти от веры (2 Кор.6:14). Если он/она любит тебя и готов стать христианином, то он/она будет уважать твой выбор.

  Не впрягайтесь под одно ярмо с неверующими. Что общего у праведности с грехом? Что общего у света с тьмой (2 Кор.6:14).

- **Если у тебя есть невыплаченные долги**, ссуды или ты украл деньги у кого-то, свяжись с этими людьми, и вместе спланируйте схему возврата.

- **Прекрати отношения с теми, кто совращает тебя к греху.** (Бывшие друзья-алкоголики, и те, кто побуждают тебя к обману и разврату). Если ты недостаточно ещё силён в вере, чтобы повлиять на них и помочь им стать христианами, то не общайся с ними! (1 Кор. 15:33) *Смотрите, чтобы вам не оказаться обманутыми: «Плохая компания развращает добрые нравы» (1 Кор. 15:33)*

- **Не посещай места, где ты можешь попасть под искушение согрешить** (бары, ночные клубы, дискотеки и т. д. (Матф. 5:29-30)

<u>По сути, покаяние заключается в том, чтобы:</u>

1. **<u>Перестаньте совершать все грехи</u>**, о которых говорилось ранее! (Это включает в себя полную перемену мышления и поведения!)

Но не менее важно:

2. **<u>Делайте правильные вещи</u>**, которые аннулируют и исправляют все зло, которое вы сделали (другими словами, делайте хорошие поступки по отношению к людям, которым вы причинили вред, например, возвращая деньги, говорите правильные слова для примирения и т. д.).

Проповедовал, чтобы они покаялись и обратились к Богу, делая дела, достойные покаяния. (Деяния 26: 20)

Кто крал, пусть больше не крадёт, а зарабатывает на жизнь своим трудом и делится с теми, кто в нужде. (Ефесянам 4:28)

© 2025
Yves Perriard
Healingallnations.org

3 основных мотивации для изменений



1. Я меняюсь, потому что я познал насколько сильно Бог любит меня

Все мои изменения не изменят безусловную любовь Бога ко мне. Мне не нужно меняться, чтобы Бог любил меня больше. Он уже любит меня таким, какой я есть, безусловно. Он всегда любил меня и всегда будет. Мне не нужно доказывать себя Ему, чтобы Он лучше принял меня или сделал меня более достойным. Когда Иисус страдал на кресте, он принёс жертву, которая сделала меня абсолютно чистым и правым в глазах Бога.

Другими словами, моя главная мотивация к переменам заключается в том, что Бог любит меня таким, какой я есть, и Он уже считает меня совершенным через Иисуса. Поэтому я чувствую благодарность и хочу улучшить!

Ведь явилась благодать Божья, спасительная для всех людей. Она учит нас отвергать безбожную жизнь и земные страсти, учит нас жить в этом мире благоразумно, праведно и благочестиво. (Титу 2: 11-12)

Или ты пренебрегаешь великой добротой Божьей, Его снисходительностью и долготерпением, не понимая, что Божья доброта ведёт тебя к покаянию? (Римлянам 2: 4)

Иллюстрация: у женщины был муж, у которого был обширный список всех задач, которые она должна была выполнять каждый день. В конце дня, когда он возвращался домой, если она не выполняла всё, что было в списке, он гневался на неё. Муж умер, и впоследствии она снова вышла замуж за человека, который её очень любил. Несколько лет спустя она случайно нашла тот список своего бывшего мужа и, читая его, очень удивилась, обнаружив, что она не только делала всё, что в этом списке, но на самом деле она делала гораздо больше!

© 2025
Yves Perriard
Healingallnations.org

2. Я меняюсь, потому что моя жизнь станет лучше



Бог не хочет, чтобы я менялся только для Него так как это приносит в первую очередь благо для меня. Другими словами, если я буду постоянно улучшать свой характер, у меня будет все больший успех в жизни, больше радости, мира и удовлетворения в жизни

Итак, покайтесь и обратитесь к Богу, чтобы ваши грехи были стёрты, чтобы от Господа пришли времена обновления и чтобы Он послал предназначенного вам Христа - Иисуса. (Деяния 3: 19-20)

Если Мой народ, который называется Моим именем, смирит себя, станет молиться и искать Моего лица и оставит свои злые пути, то Я услышу с небес, прощу их грех и исцелю их землю. (2 Паралипоменон 7:14)

3. Если я не каюсь моя жизнь становится хуже

Существует духовный и универсальный закон, от которого никто не может уйти: рано или поздно наши грехи возвращаются к нам. Другими словами, если я не желаю избавиться от своих грехов сейчас, они найдут меня позже, сначала в этой жизни, а затем в следующей! Так что чем раньше я поменяюсь, тем лучше.

Не поддавайтесь заблуждению: никому не удастся провести Бога. Человек пожнёт то, что он посеял. Тот, кто сеет ради угождения своей греховной природе, пожнёт от этой природы гибель. (Галатам 6: 7-8)
"И можете быть уверены ~ грех ваш найдёт вас, чтобы вас покарать" (Числа 32:23).

ВОПРОС - ВЫЗОВ:

1. **Что практически вы должны сделать, чтобы показать, что покаялись?**
2. **Что такое покаяние?**
3. **Что должно нас мотивировать к покаянию? Назовите 3 мотива.**
4. **Сделал ли ты всё, что написано выше? Почему нет?**

© 2025
Yves Perriard
Healingallnations.org

шаг
7



Полное освобождение

ard
Healingallnations.org

7 – ПОЛНОЕ ОСВОБОЖДЕНИЕ



Что такое демоны?

- Бес или демон (“даймониан”) - духовное существо
- Бес – злой дух, нечистый дух… это духовные существа, и они не являются ангелами. (Ангелы –летают, бесы – нет, они ходят по безводным местам и ищут тело)
- бесы –духи без тела. Им нужно тело!
- Штаб-квартира бесов находится в царстве сатаны и у них есть два основных приказа:
    - Не допустить вас ко Христу.
    - Не дать вам служить Христу в полноте!

Демоны или бесы имеют:

1. Разные имена
2. Разную силу (некоторые из них гораздо сложнее выгнать)
3. Различные роли с их иерархией
4. Различные степени нечестия и упрямства
5. Различные функции для нанесения вреда (физически, умственно, наделяя людей сверхъестественными способностями)
6. Они контролируют разные территории и места.
7. В одном человеке может быть более одного (множество) бесов
8. Они действуют не по одиночке
9. Они скрывают себя и становятся явны во время освобождения

Демоны могут говорить, у них есть своя воля, есть знания, эмоции и даже имена, поэтому во многом они напоминают людей.
Из-за этого некоторые считают, что они являются **душами потерянных людей,** которые умерли и вернулись на землю для достижения своих злых целей. (Вот почему им нужны тела).
Другие считают, что они являются **умершими душами потомства между ангелами и женщинами** (Бытье 6: 4) Независимо от их происхождения, нам важно знать что с ними делать - изгнать их!

© 2025
Yves Perriard
Healingallnations.org

Могут ли демоны влиять на нас?



Для описания контроля демонов используются различные выражения:

- “Иметь нечистого духа”
- “быть под влиянием”
- “быть бесноватым”
- “быть обладаемым дьяволом” (синодальный перевод)

В каждом случае в Новом Завете используемый греческий термин «демонизированный», указывает на различные степени влияния демонов на людей. Есть три уровня воздействия:

1) Регулярно приходят и уходят
2) находятся «очень близко» к человеку (форма угнетения)
3) находятся «внутри» человека (что является одержимостью),

все это показывает разные стадии демонического влияния.

Демонизация — это библейский термин, описывающий различные влияния демонов на людей.

Может ли любой человек (и даже христианин) оказаться под такой «демонизацией»?

Ответ — однозначное «да!», потому что Ефесянам 4:27 ясно показывает, что, **когда мы грешим,** (в этом стихе говорится о гневе, воровстве и т. д.) **мы даем дьяволу место**! Слово «место» также можно перевести как «территория»; от греческого слова «топос» (которое дало нам такие слова как топография, топология…).

Другими словами, каждый раз, когда мы грешим (на постоянной и добровольной основе), мы открываем определенные двери для демонов, чтобы войти в определенные области нашей жизни, будь то наши воспоминания, наши мысли, наша воля, наши эмоции и даже наши тела.

Когда мы грешим, мы открываем двери для демонов, чтобы войти в нашу жизнь.

Если мы отказываемся грешить, мы держим эти двери закрытыми, и бесы не имеют доступа в нашу жизнь. Если мы откроем какие-то двери, бесы будут входить, пока эти двери будут открыты. Если мы много грешим, эти двери будут широко открыты, и, в конечном итоге, бесы поселятся в определенных сферах нашей жизни. Так что все зависит от того, какие двери мы открывали и насколько.

Вот почему каждый человек, включая христиан, нуждается в полном избавлении от демонического влияния. Это может быть одноразово, но может быть и больше. Мы знаем, что в жизни каждого человека необходимо несколько уровней освобождения из-за отверженности, травм, грехов, родовых и наложенных проклятий, твердынь в разуме и различных жизненных ситуаций.

© 2025
Yves Perriard
Healingallnations.org

Могут ли демоны уйти сами по себе, без освобождения?

Это возможно. Христиане, которые действительно ищут истину и ходят в полном смирении перед Богом и людьми, будут постепенно освящаться выводя демонов во свет, и в итоге, эти духи не захотят быть рядом. Если мы возненавидим определенные грехи, в конце концов духи, стоящие за этими грехами, уйдут. Это постепенное избавление происходит после многих лет хождения с Господом, но редко в начале пути.

Чем больше мы наполнены Святым Духом, тем меньше сатана может повлиять на нас.

Именно по этой причине каждый человек должен как можно скорее стремиться к максимальному освобождению. Зачем идти долгим и болезненным путем, когда это можно сделать гораздо быстрее!?



Стадии демонического влияния

Контроль — это когда определенные греховные мысли и поведение контролируют нас. Это позволяет бесам осуществлять следующие 3 этапа:

1. **Угнетение -** Чувство тяжести, бремени, действующее на разум или на тело.

2. **Мучение от демонического влияния** — это ссостояние, когда демоны ухватились за вас и держат. Это состояние человека, когда он постоянно рассеян и чем-то обеспокоен, какой-то странной идеей или чувством (например: страхом смерти).

3. **Одержимость** — это когда вы находитесь под влиянием злых духов; быть бесноватым, лунатиком, сумасшедшим, безумным. Словарь Вебстера объясняет одержимость как право на владение, на получение этого владения. Это самая последняя стадия демонического влияния.

Для оценки демонического влияния на людей мы используем шкалу от 1 до 10:

© 2025
Yves Perriard
Healingallnations.org

Люди, которые находятся в стадии **угнетения демонами** - среднее беспокойство – расположены в самом низу этой шкалы от 1 до 3.

Те, которые находятся во второй группе - **мучение от демонического влияния**, сильное беспокойство - расположены по средине шкалы от 4 до 7.

Одержимые люди, которые не могут более находиться среди нормального общества, расположены в самом низу этой шкалы от 8 до 10. Примером самой последней категории является одержимый из Гадары. Большинство людей, с которыми мы работаем, находятся в первых двух категориях, по шкале от 1 до 7.



Очевидные признаки проявления демонического влияния

Если внизу есть что-то, где вы увидите проблему, сделайте отметку

- Полное рабство от своих грехов (постоянно совершает одни и те же грехи и неспособен вносить какие-либо изменения в характере)
- Крайнее антисоциальное (антиобщественное) поведение, нет друзей, никогда не может поддерживать никаких отношений, абсолютно не в состоянии прислушиваться к другим и подчиняться властям
- Необычайно агрессивное поведение, постоянно злиться, не может прощать, постоянно держит в себе обиды, необычайно гордый, высокомерный
- Необычная низкая самооценка, всё время жалеет себя, нездоровый и нефункциональный взгляд на себя, раздутый эгоизм
- Непрекращающиеся мысли о самоубийстве, членовредительство

© 2025
Yves Perriard
Healingallnations.org

- Состояние постоянного страха и депрессия - тяжесть на сердце, которую невозможно объяснить, фобии

- Состояние абсолютной апатии и отрешённости, парализующей любую инициативу или решение

- Полная зависимость от алкоголя, наркотиков, блуда, и т. д.

- Постоянно повторяющиеся трагедии в собственной жизни и в жизни семьи (пожары, несчастные случаи и гибель близких людей - все по необъяснимым причинам, а также возвращающиеся нищета, финансовые крахи, долги, сексуальное насилие, и т. д.)

- Серьёзные проблемы физического здоровья, выходящие за рамки разумных объяснений

- Иррациональные проблемы психического здоровья, безумие, голоса

- Сверхъестественные способности, данные не от Бога

- Непрекращающиеся ночные кошмары и посещения демонами

Как демоны влияют на людей?

Существует четыре основных способа с помощью которых демоны могут влиять на людей:

1. **Добровольные грехи**
2. **Твердыни**
3. **Что-то плохое из нашего прошлого**
4. **Непрощение**



© 2025
Yves Perriard
Healingallnations.org

Добровольные грехи

Все грехи, которые мы сознательно выбрали и которые мы практикуем на постоянной основе, открывают двери для врага, чтобы повлиять на нас. Чем дольше и глубже мы грешим, тем более сильные бесы могут приходить в нашу жизнь и контролировать нас. Это может привести к порабощению и очень трудно освободиться от этого.

РЕШЕНИЕ:

- **Внимательно изучите все грехи, упомянутые в пятой главе о грехах. Какие грехи (или некоторые аспекты этих грехов) контролируют вас до такой степени, что вы чувствуете, что не можете быть свободны от них? Напишите их на листе бумаги.**

Твердыни

Твердыни – это ложь, в которую мы упрямо верим, для которой у нас есть оправдания а также то, что мы вообще не видим

«Бог дал нам силу разрушать **ТВЕРДЫНИ**, опровергать ЛЮДСКИЕ **ВОЗРАЖЕНИЯ**, опрокидывать все надменно воздвигаемые препятствия против **ПОЗНАНИЯ** Бога, и брать в плен ВСЯКИЕ **МЫСЛИ**, подчиняя их Христу» (2 Кор. 10: 4–5)

- Твердыни – **это неправильные мысли,** которые мы создали, чтобы защитить себя и проецировать себя на других и даже на Бога. Они подобны крепким стенам, которые мы построили вокруг нашего внутреннего мира, и именно поэтому Библия изображает их как «твердыни» (или крепости). За каждой из них стоят демоны, которые соответствуют этой лжи.

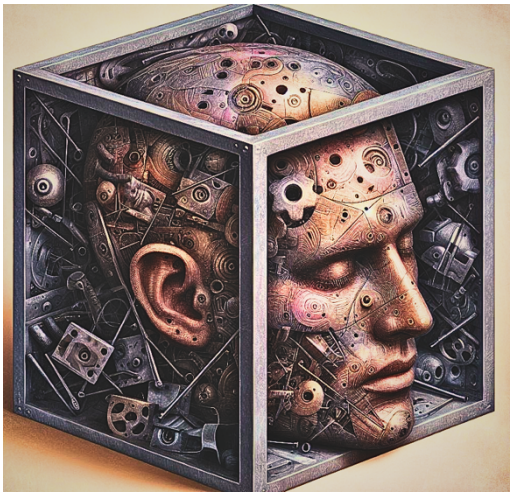

- Мы не видим ничего плохого в этих мыслях, потому что у нас всегда есть **веские причины** для оправдания самого себя. Этим мы хотим объяснить наше поведение, которое часто подкреплено сильными **эмоциями.**

- Твердыни очень трудно распознать! Причина в том, что они глубоко внутри нас и, следовательно, **невидимы** для нас. Это то, что делает их такими крепкими и такими опасными!

- Единственный способ разрушить эти внутренние стены лжи это когда они подвергаются воздействию **истины.** Только когда мы позволяем Святому Духу, Библии и окружающим нас людям открыть нам глаза, мы можем принять Божью волю и стать свободными.

© 2025
Yves Perriard
Healingallnations.org

Твердыни имеют отношение к тому, как мы думаем. За этими мыслями стоят чрезвычайно упрямые духи. Вот почему они сделают все, чтобы ослепить и остаться в нас.

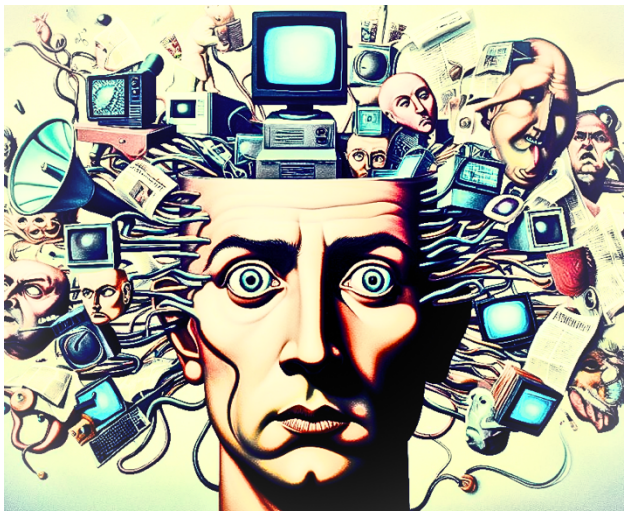

Наше мышление формируется следующими влияниями:

1. **Семейные ценности, с которыми мы выросли**. То, чему нас учили наши родители, и модель, которую они нам оставили, оказывает невидимое и в то же время очень сильное влияние на наш разум. Только позже в жизни мы понимаем это, когда начинаем познавать Истину.

2. **Греховные характеристики города и страны, где мы выросли**. У каждого народа есть определенные грехи, некоторые даже больше, чем другие (см., например, шокирующее описание, которое Павел даёт критянам в Послании к Титу 1:10-16!). Большую часть времени люди полностью слепы к тому, насколько на них повлияли. Что делает это влияние настолько мощным, так это то, что оно демоническое. Причина в том, что над каждым городом и народами стоят определенные княжества и армии демонов, чья миссия состоит в том, чтобы ослеплять и порабощать людей конкретными грехами.
Вот простой тест: если вы не можете увидеть конкретные грехи связанные с местом рождения и то, как большинство людей вокруг вас думают, у вас есть все шансы испытать некоторые из тех же демонических влияний!

То, что мы думаем, создаёт не только связь с видимым миром, но и с невидимым миром.

3. **Медиа и интернет** (часы просмотра и прослушивания всей лжи этого падшего мира определенно сформируют наше мышление! Просто посмотрите, как различная пропаганда смогла повлиять на миллионы людей!)

4. **Школа и университет.** Вот почему Библия говорит о бесовских учениях! (1 Тим. 4:1).

5. **Наша религия и моральные ценности** (если у вас были неправильные религиозные взгляды, они очень сильны, чтобы ослепить нас)

6. **Все жизненные переживания**, которые сформировали то, как мы выбираем думать (трагедии, встречи с некоторыми людьми и т. д.…)

<u>Вот **несколько примеров** как выглядят твердыни:</u>

- Муж безответственен, нечувствителен и эгоистичен по отношению к жене и детям. Он никогда не видит в этом ничего плохого и имеет все основания так себя вести («моя жена меня не уважает!»)

© 2025
Yves Perriard
Healingallnations.org

- Жена контролирует мужа, постоянно агрессивна и спорит. Она не видит в этом абсолютно ничего плохого и возлагает всю вину на мужа. Это образец мятежного поведения, который она получила, когда росла.

- Некоторые люди постоянно чувствуют, что они являются жертвами и все время ищут внимания. Даже если они страдают от этого, они не видят ничего плохого в своей жалости к себе.

- Некоторые люди думают, что они всегда правы, и вы никогда не можете им ничего сказать. Если вы это посмеете это сделать, они сразу же подключат все свои оправдания и даже обратят все против вас. Они не видят абсолютно ничего плохого в своей гордыне.

- Некоторым людям промывают мозги фанатичной религией или политической пропагандой. Если вы попытаетесь вразумить их, они начнут защищаться и иногда совершенно иррационально. Они будут категорично отказываться слушать вас и искать истину. Это явный признак демонического влияния.

- Некоторые люди сами в своём разуме придумывают оправдание, чтобы воспоминание о сделанном грехе или о том что их вводит в вину, стало более удобоносимым и по сути сами сочиняют себе ложь

Во всех вышеперечисленных случаях эти люди никогда не видят, что не так с их мышлением, потому что у них есть оправдания, которые поддерживают их в их грехах. Вот как демоны влияют на них!



<u>РЕШЕНИЕ:</u>

⇨ **Рассмотрите вопросы ниже. Попросите Святого Духа, ваших друзей и зрелых христиан показать вам истину! Цель состоит в том, чтобы вы, наконец, увидели ложь, в которую вы поверили, и все лживые оправдания, которые вы придумывали, чтобы не изменяться. (Эти грехи и оправдания, возможно, допустили демонические влияния в вашей жизни!) Напишите их на листе бумаги**

© 2025
Yves Perriard
Healingallnations.org

- **Внимательно изучите весь список грехов, упомянутых в пятой главе. Есть ли грехи (или конкретные аспекты греха), которые вам очень трудно рассматривать как грехи и покаяться? Какие? Каковы ваши оправдания для того, чтобы не меняться?**

- **Какие именно грехи видит в вас ваш супруг и даже ваши взрослые дети? Вы согласны? Если да, то почему вы не изменились?**

- **Попросите друзей, которые хорошо вас знают (и даже попросить нескольких людей, которым вы не нравитесь), рассказать вам, что они видят в вас негативного. Большинство людей видят одни и те же грехи? Какие из них?**

- **Есть ли грехи, в которых другие люди на протяжении многих лет неоднократно обвиняли вас? Какие? Почему вы не изменились?**

- **Ваше детство негативно повлияло на вас в том, как вы видите себя и других? Можете ли вы увидеть грехи, которые ваши родители могли передать вам?**

- **Можете ли вы точно увидеть грехи, характерные для вашего города и страны, где вы выросли? Какие из них могли повлиять на вас?**



- **Посмотрите именно на грехи гордыни и низкой самооценки в пятой главе. Есть ли аспекты, в которых вы узнаете себя? Как вы думаете, почему? Когда и как это началось?**

- **Каковы ваши самые большие страхи или неуверенность и почему?**

- **Каким вы видите Бога? Очень заботливый и любящий? Очень далёк и безразличен? Разочарован вами или зол на вас? Чувствуете ли вы, что должны доказывать Ему что-то? Почему?**

Плохое из нашего прошлого

Часто, если у вас в прошлом были глубокие негативные события, переживания или слова, **которые все ещё мучают или угнетают вас сегодня**, то бесы могут воздействовать на вас. Это особенно является характерным для оккультной деятельности, некоторых трагических событий или слов, которые все ещё эмоционально беспокоят вас сегодня.

В то же время не ВСЕ вещи, которые упомянуты ниже, автоматически открыли двери для врага. Вполне возможно, что вы так сильно изменились и Бог исцелил вашу память, душевные и эмоциональные раны и двери были полностью закрыты, так что враг не может повлиять на вас сегодня.

Другими словами Святой Дух или помощь мудрых христианских служителей с помощью Святого Духа может дать откровения и принести свободу.

© 2025
Yves Perriard
Healingallnations.org

<u>Ниже приведён список возможных вещей в вашем прошлом, которые МОГЛИ бы открыть двери для демонов, чтобы повлиять на вас до сегодняшнего дня:</u>

Если внизу есть что-то, где вы видите проблему, сделайте отметку

- **Трагические события**, открывшие дверь для демонического влияния:
  - Травма/эмоциональный кризис/шок
  - События, которые создали в вас огромные иррациональные страхи
  - События, которые полностью изменили то, как вы видите себя (негативно)
  - Изнасилования
  - Сексуальные домогательства
  - Кровосмешение
  - Сексуальное рабство
  - Насилие (драки, убийство, война, тюрьма и пытки, и т. д.)
  - Жестокое обращение в детстве
  - Несчастный случай
  - Смерть близкого человека
  - Разрушение брака
  - Глубокая депрессия, граничащая с самоубийством
  - Неудавшееся самоубийство
  - Аборты по принуждению
  - Диагноз множественного расстройства личности
  - Событие, которое оставило глубокий и длинный пробел в памяти, где вы не можете вспомнить, что произошло

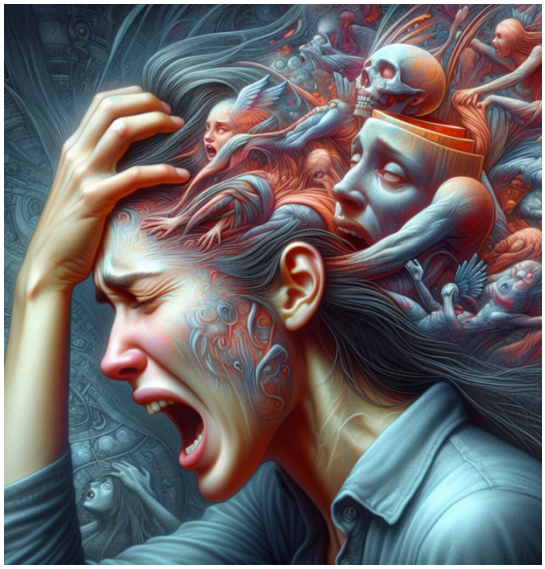

- **Чувство отверженности из детства**
  - Обидные слова, сказанные близкими, которые заставили тебя чувствовать себя отвергнутыми, униженными или брошенными, типа «мы тебя не хотели, тебя не планировали, ты никто, ты никогда не сделаешь ничего хорошего в жизни» и т.д. ...
  - Отец или мать бросили тебя и не поддерживают никаких отношений после этого
  - отец/мать большую часть времени отсутствовали физически и/или эмоционально (не находились дома или находясь не имели близких эмоциональных отношений с тобой)
  - Отвержение от тестя или свекрови
  - Отвержение от одноклассников или друзей

- **Страдания от тяжёлого и длительного угнетения** (физического и эмоционального). Это могут быть жестокие родители или родственники мужа, занятый супруг, оскорбительная ситуация на работе, государственное угнетение, время в тюрьме и т. д.

© 2025
Yves Perriard
Healingallnations.org

- **Все в вашем прошлом, что было способно глубоко изменить и контролировать ваш разум**
  - Тяжёлые наркотики и алкоголь (они сильно влияют на разум и легко приглашают демонов войти!)
  - Гипноз
  - Неудачные случаи общей анестезии
  - Транс или вне телесный опыт (в нехристианском контексте))
  - Техники медитации, опустошение ума, чтение мантр…
  - Глубокая и долгая зависимость от фильмов, музыки и интернет-игр, которые прославляют блуд, ужасы, зло, смерть, насилие и страдания других



- **Проклятия**, произнесённые кем-то **против нас**. Это могут быть обидные слова или даже серьёзные проклятия, которые кто-то сказал в наш адрес, и которые мы помним, и в которые верим. Но, если мы не верим в то, что другие говорили против нас, эти слова не имеют абсолютно никакой власти над нами! Исключение составляют заслуженные проклятья – когда ты совершил зло против человека который проклял тебя (Прит. 26:2). Важно покаяться и примириться с этим человеком (возместить причинённый ущерб) иначе проклятье будет заслуженным и будет продолжать действовать!

- **Проклятия**, произнесённые нами **против других.** Это могут быть обидные слова или даже серьёзные проклятия, которые мы сказали другому человеку. Например, «Чтоб ты умер!», «Я проклинаю того, кого ты любишь!», но это также могут быть неосторожные слова, которые мы сказали любимым людям, и которые повлияли на них, например: «Когда-нибудь я с тобой разведусь», «Ты никогда не добьёшься успеха». Мы должны быть обеспокоены, если мы знаем, что эти слова отрицательно повлияли на других, покаяться в этом и разрушить силу действия этих слов в духовном мире. Если это не так, это не должно нас беспокоить.

- **Проклятия**, произнесённые нами **против самих себя** («Жаль, что я не умер!», «Я не хочу жить!», «Я никогда не преуспею в жизни!», «Я никогда не найду хорошего супруга» и т. д.)

- **Родовые проклятия** — это грехи, которые наши родители передали нам. Даже 3–4 поколения могут быть затронуты этим (Исход 34: 6–7). Например, если наш прапрадедушка был алкоголиком или сексуально распущенным, эти же самые грехи и демоны, стоящие за этими грехами, могут передаваться из поколения в поколение и дойти до нас. Эта передача идет с абсолютно любым грехом, независимо от того, считаем ли мы их «маленькими» или «большими». Вы можете унаследовать грехи, которые больше от вашего отца, или больше от вашей матери, или смесь обоих. Это родительское влияние часто порождает также две

© 2025
Yves Perriard
Healingallnations.org

крайности: мы либо усиливаем их грехи, либо ненавидим их грех и уходим в другую крайность. (Например, если они были бедными и ленивыми, мы становимся жадными и материалистичными; если они были очень контролирующими, мы позволяли нашим детям делать все, что они хотят, и т. д.) Трагедия заключается в том, что всё за что мы ненавидим своих родителей приходит в нашу жизнь

- **Клятвы и обещания.** Их существует 4 вида:
    - есть плохие, сказанные по глупости
    - есть хорошие и разумные, но ты не смог их выполнить и, поэтому чувствуешь вину и стыд.
    - Сделано для определённых групп и лидеров (октябрята, пионерская организация, коммунистическая партия…)
    - оккультные / сатанинские

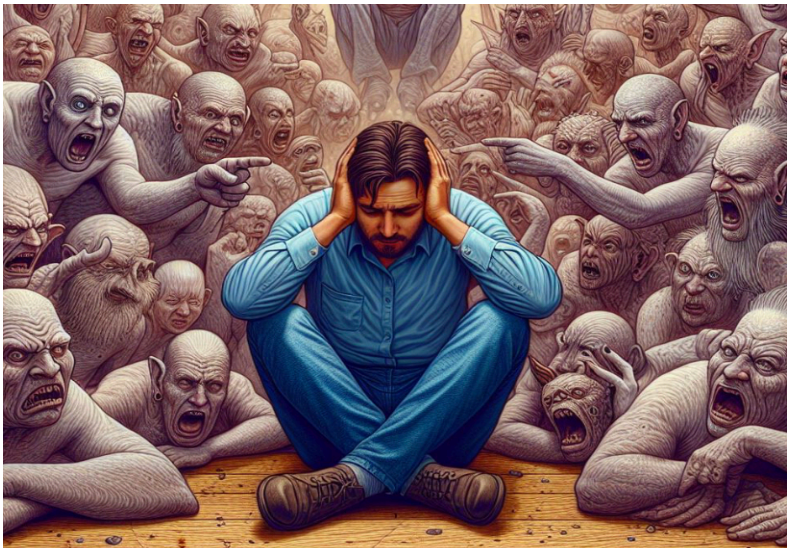

- **Прошлая вовлеченность в оккультную деятельность** – Оккультная деятельность всегда открывает двери для демонов, чтобы повлиять на нас! Это особенно верно, если оккультизм был смешан с сексуальными ритуалами! Если не было покаяния, отречения и молитвы освобождения, они все ещё могут повлиять на нас сегодня! Оккультные действия могут казаться не очень серьёзными, такими как доски Уиджа, карты Таро или астрология (но не менее пагубными!), и более серьёзными, такими как сеансы / некромантия (контакт с мёртвыми), гадание, колдовство или сатанинские ритуалы и обеты и т. д. ... (см. раздел греха, касающийся оккультизма)

- **Ложные религии** имеют такое же влияние, как и оккультизм, и причина в том, что они являются доктринами демонов (1 Тимофею 4:1; От Матфея 24:24).

© 2025
Yves Perriard
Healingallnations.org

— Предаваться им — значит непосредственно потакать демонам. Такими ложными религиями могут быть Мормонизм, Свидетели Иеговы, Ислам, Трансцендентальная Медитация, масоны и т. д. (см. раздел греха о ложных религиях)

- **Грехи, в которые вы были глубоко вовлечены.** Подобно оккультным или ложным религиям, глубокая вовлеченность в определённые грехи могла открыть двери для бесов! Это особенно верно, если вы все ещё чувствуете сильное влечение к ним сегодня или все ещё чувствуете вину или стыд (например, блуд, порнография, гомосексуализм, зависимости, воровство, глубокий эгоизм, суицидальные наклонности и т. д.).

- **Не правильные душевные связи** — это крепкие и нездоровые психологические и духовные мосты, соединяющие двух человек.

    - Они возникают, когда мы вступаем в тайную половую связь и становимся душевно одним целым с другим человеком (1 Коринфянам 6:16). Если у этого человека были бесы, терзающие его, болезни, проклятья и ты занимался с ним сексом, эта связь объединяет ваши души. Поэтому демоны, мучащие его, также получают право мучить вас. (Это не относится к парам, находящимся в браке, потому что от интимных отношений в браке не возникает нездоровых душевных связей)

    - Это может быть нездоровая зависимость между матерью и её ребёнком (манипуляция, контроль…)

    - Такие душевные связи могут прийти и через разведенного человека.

    - Они могут прийти через бывшего парня или девушку (сэксуальные отношения), которые все еще привлекательны для нас, хотя мы уже в браке.

    - Эти связи могут быть через кровные заветы и клятвы, которые мы делали или произносили.

<u>РЕШЕНИЕ:</u>



⇨ **Внимательно изучите все, что было упомянуто в этом разделе выше.**

Каковы все возможные плохие вещи, которые могли бы открыть двери для врага, чтобы повлиять на вас до сегодняшнего дня?

Напишите их на листе бумаги

© 2025
Yves Perriard
Healingallnations.org

Непрощение

У вас все ещё есть непрощение, если:



- Вы не можете простить некоторых людей и чувствуете горечь и обиду на них.
- В вашем сердце осталось что-то против кого-то (родителей, братьев и сестёр, супругов, коллег и т. д.), или против некоторых групп людей (арабы, украинцы, русские и т. д.).
- Вы постоянно вините себя или не можете простить себя за прошлые ошибки
- У вас обида на Бога

Если мы не прощаем других, Бог не простит нам наших грехов. Если Бог не прощает нас, наши грехи остаются с нами, что даёт бесам право влиять на нас и в конечном итоге потерять спасение!

Поэтому причина, по которой так много людей подвержены эмоциональным и даже физическим мучениям, заключается в том, что они связаны с демоническим влиянием! Прочитай Евангелие от Матфея 18: 23–35, и ты увидишь, что «мучители» — это бесы!

Важно не только прощать других, но и прощать себя. В некоторых случаях вам может даже понадобиться попросить прощения у Бога.

Чем глубже и дольше мы будем хранить обиды и непрощение, тем сильнее бесы будут влиять на нас!

РЕШЕНИЕ:

⇨ **Кто все те люди, которых вам нужно полностью простить, включая вас самих? Что вы им скажете?**

© 2025
Yves Perriard
Healingallnations.org

Как происходит освобождение?

Освобождение должно включать в себя следующие **4 момента:**

1. **Узнайте источники демонического влияния**
2. **Исповедуйтесь и отрекитесь. Просите прощения и прощайте**
3. **Изгоните демонов**
4. **Думайте и исповедуйте о себе в положительном свете**



Важно отметить, что первые 3 шага не обязательно должны идти в хронологическом порядке! Часто в процессе освобождения они могут не быть один за другим.

Четвёртый шаг обычно оставляют на конец освобождения, чтобы убедиться, что человек закрывает все двери и не возвращает демонов обратно в свою жизнь.

Давай рассмотрим подробнее, что включают в себя эти 4 сферы:

1. Узнайте источники демонического влияния

- Чем яснее мы видим, что с нами не так, и как демоны смогли повлиять на нас, тем глубже и быстрее проходит процесс освобождения.

  Уделите несколько дней для **поста и молитвы** (это не обязательно, но желательно) перед тем, как приступить к освобождению. Выделите **время**, когда вы сможете быть одни, чтобы пребывать с Богом и своей совестью.

- За это время, когда вы одни, **внимательно изучите 4 области и точно напишите все свои ответы** на листке бумаги.

© 2025
Yves Perriard
Healingallnations.org

- После этого, непосредственно перед тем, как произойдёт освобождение, потратьте время в молитве и **откровенном разговоре** с одним или несколькими опытными христианами, которым вы действительно доверяете. Постарайтесь быть как можно более открытыми и честными с ними, помня, что это вы делаете для себя, а не для них



- Цель заключается в том, чтобы подтвердить то, что вы уже выявили самостоятельно и **обнаружить** все, что вы сами не видите (у каждого из нас есть слепые зоны, которые мы не в состоянии сами увидеть в себе.)

- Крайне важно быть **смиренным** и чувствительным к тому, **что Святой Дух пытается вам показать**. Друзья могут сказать вам, что они видят, но если вы не увидите этого сами, всё будет тщетным.

- **Обозначить чётко** и точно все грехи, неправильные мысли, проблемы вашего прошлого и всякую обиду и непрощение, которое повлияло на вас.

2. Исповедуйтесь и отрекитесь. Просите прощения и прощайте

- **Исповедуйтесь и отрекитесь.**
  По сути, отречься и исповедовать свои грехи означает, что мы ненавидим их и хотим вывести их на свет через исповедь.

  Бог не может освободить нас от грехов, которые мы любим! Даже если бесы были изгнаны из нас, эти духи вернутся, если мы будем любить грех за которым они стоят.

  Вот все негативные вещи, от которых вы должны отказаться:
    - Грехи, которые вы добровольно практиковали до сих пор (я отказываюсь от порнографии, обмана, обжорства и т. д.)

    - От неправильных мыслей, лжи и оправданий, в которые вы верили до сих пор (я отказываюсь от этого бунтарского отношения, от этой ложной идеологии и т.д.)

    - Я отказываюсь от всего негативного влияния прошлых событий или слов, сказанных против меня, я отказываюсь от тех слов, которые я произнёс против других людей и против себя; я отказываюсь от всех неправильных душевных связей с другими людьми; я отказываюсь от тех оккультных практик, которые я делал и т. д.).

© 2025
Yves Perriard
Healingallnations.org

Признавайтесь друг перед другом в проступках и молитесь друг за друга, чтобы исцелиться: много может усиленная молитва праведного (Иакова 5:16)

- **Избавьтесь** от колец, статуэток, других религиозных артефактов, связанных с колдовством, а также от книг по оккультизму

- **Избавьтесь от всех предметов** (часы, кольца, подарки, фотографии, и т. д.), связанные с греховными или болезненными отношениями в вашем прошлом, поскольку они привязывают вас эмоционально и духовно к этим людям

- **Попросите прощения у тех, против кого вы согрешили**. Естественно, вы не можете просить прощения у населения всего земного шара, но ваша совесть подскажет вам, если вы произнесли слова с целью причинить кому-то боль или даже проклясть кого-то. В этом случае вам не только нужно попросить прощения у этих людей, но и произнести слова благословения в их жизнь. Если даже эти люди не простят вас, несмотря на то что вы со смирением и кротостью попросили прощения или отношения между вами не улучшатся, это не важно, так как вы признали свои ошибки и попросили прощения.

- **Попросите прощения у Бога** за свои грехи и за то, что вы не видели себя и других так, как Бог видит. Возможно, вам придётся сказать вслух: «Господь прости меня, что я видел себя в отрицательном свете, когда Ты видишь меня в положительном свете!».

- **Простите других людей** (даже если они не рядом). Вы можете сказать такие слова: «Эти люди не осознавали, что они делали, и теперь я прощаю и благословляю их!», «Родители, вы не могли дать мне то, что вы сами не получили или не имели, поэтому я прощаю вас, и теперь я даже благодарю и благословляю вас»!

- В некоторых случаях вам может даже придётся **простить самих себя.** «Я прощаю себя за то, что был плохим примером для своих детей»; или «Я прощаю себя за то, что принял это решение», «я прощаю себя за то что не оправдывал ожидания и доверие других людей»….
- Если вы не знаете, какие слова говорить, человек, молящийся за вас может помочь вам, сказав: «**Повторяй за мной**...»

3. Изгоните демонов

Процесс освобождения может проходить **неоднократно,** и его может вести не один, а **несколько человек**. Во всех случаях это должно быть сделано со зрелым христианином, который имеет опыт в этой области освобождения. Кроме того, лучше всего, если этот процесс сопровождается человеком, обладающим даром слова знания и/или различения духов. Причина в том, что это делает освобождение более быстрым и эффективным.

© 2025
Yves Perriard
Healingallnations.org

- Важно **понять, что позволило бесам войти в вашу жизнь**, чтобы вы могли закрыть эту дверь и лишить его законного права. Существует множество путей, через которые он может получить доступ к нам: наши грехи, грехи наших предков, что приводит к родовым проклятиям; непрощение, которое не позволяет нам получить прощение Бога; погружение в оккультизм, сатанинские обеты, страх и т. д.

- Как только проблема будет выявлена, этот человек начинает **молиться во имя Иисуса с верой** в то, что любое демоническое влияние может вас покинуть. (Ему самому нужно подготовиться к этому в молитве и посте). Он может сказать: «Во имя Иисуса я беру власть над каждым злым духом, который есть на тебе, и я приказываю каждому из них подчиниться власти, данной мне Иисусом Христом!»



- Когда демоны будут покидать вас, могут быть заметны различные **внешние проявления** от покашливания и позёвывания до сотрясения тела и голосов бесов, говорящих через вас.

- Так что, **не страшитесь**, доверьтесь, человеку молящемуся за вас и позвольте Духу Святому делать Его работу! Переключите всё внимание на Него!

- Во время этого процесса не бойся **задавать вопросы** и говорить этому человеку о том, что с тобой происходит, и что ты чувствуешь.

- Ты должен почувствовать заметное облегчение, после того как бесы уйдут.

<u>По сути, любая молитва для освобождения включает в себя следующее:</u>

- **Господи, прости меня за XXX, спасибо за Твою кровь которая очищает меня от XXX**

- **XXX (или любой дух стоящий за XXX) Я ненавижу и отрекаюсь от тебя и разрушаю все виды проклятий связанных с этим XXX (наследственные, наведённые и заслуженные)**

- **Я связываю вас и приказываю вам уйти во Имя Иисуса Христа**

- **Я провозглашаю что я «противопоставление XXX», и провозглашение благословения в поражённой области**

© 2025
Yves Perriard
Healingallnations.org

4. Думайте и исповедуйте о себе в положительном свете

Очень важно, чтобы после этого избавления вы сразу же начали **менять не только своё поведение, но особенно то, как вы думаете и видите своё настоящее и прошлое**.



Причина в том, что если вы сохраните свои старые способы мышления и действий, дьявол может снова повлиять на вас, и тогда ваша ситуация будет ещё хуже (когда демон изгнан, он может вернуться со многими другими, если ваш дом не в порядке, Матф. 12:43-45)

Когда нечистый дух выходит из человека, то он скитается по безводным местам, ища место для отдыха, но не находит его. Тогда он говорит: «Возвращусь-ка я в дом, из которого вышел». Когда он возвращается, то находит дом незанятым, чисто выметенным и убранным. Тогда он идет, берет с собой семь других духов, еще более злых, чем он сам, и они приходят и поселяются там. И это для человека еще хуже того, что было вначале. Так будет и с этим злым поколением. (Матф. 12:43-45)

Если мы не устраним причины, по которым бесы вошли в человека, они вернутся, даже если мы их изгоним.

Вот несколько принципов, которым вы должны следовать:

- Постарайтесь **увидеть своё прошлое по-другому**, с христианской точки зрения, для того чтобы начать думать и чувствовать иначе. Например, вместо того, чтобы чувствовать себя жертвой или глупцом, вам нужно представить те удивительные планы и благословения, которые есть у Бога для вашей жизни; вместо того, чтобы чувствовать себя недостойным и обвинять себя, вам нужно простить и представить себя чистым; вместо того, чтобы чувствовать себя отвергнутым, почувствуй, что вы любимы; вместо того, чтобы чувствовать себя проклятым, вам нужно почувствовать себя благословенным; вместо того, чтобы винить других, вы должен взять на себя ответственность за ваши грехи и т. д.

- Если вы христианин, Бог видит вас не только прощённым, Он **видит вас как Своё совершенное дитя**. В Его глазах вы абсолютно чисты, достойны, праведны, святы,

© 2025
Yves Perriard
Healingallnations.org

оправданы, прославлены, свободны, избраны с начала вечности и имеете всю власть, всю силу, все дары и все благословения во Христе! Если вы это понимаете, то это полностью изменит вашу самооценку, и ваше направление в жизни.

- Вы больше не **должны верить в ложь** о себе . Читайте и верьте следующим положительным **исповеданиям**, которые помогут вам **увидеть себя так, как Бог вас видит**:

ВОПРОС - ВЫЗОВ:

1. **Каковы явные признаки того, что кто-то находится под демоническим влиянием?**
2. **Каковы четыре основные области, в которых демоны могут влиять на нас?**
3. **Что такое твердыни?**
4. **Назовите некоторые из наиболее распространённых вещей из нашего прошлого, с помощью которых демоны могут влиять на нас?**
5. **Каковы 4 основных шага для получения освобождения?**
6. **Можешь ли ты кратко описать, как проходит каждый шаг?**
7. **Какие для вас самые обнадёживающие исповеди? Какие из них труднее всего произносить?**



© 2025
Yves Perriard
Healingallnations.org

шаг
8



Отдай всю свою жизнь Богу

s.org

8 - ОТДАЙ ВСЮ СВОЮ ЖИЗНЬ БОГУ

Если ты покаялся в своих грехах и хочешь начать новую жизнь, необходимо это сделать через водное крещение. Последний шаг перед этим – понять, что значит следовать за Христом. Это подразумевает радикальный образ жизни, где ты полностью умираешь для своих эгоистичных желаний и живешь для Бога служа другим.

Я перестаю жить для себя

Ты больше не существуешь для себя. Это то, что сказал Иисус, когда Он призвал нас взять наш крест и сделать Его Господом нашей жизни. Внимательно прочитай

Луки 14: 25-34

Множество народа шло с Иисусом. Обернувшись, Он сказал им: «Если кто приходит ко Мне, любя отца и мать, жену и детей, братьев, сестёр или даже свою собственную жизнь больше, чем Меня, то он не может быть Моим учеником. Кто не несёт свой крест и не следует за Мной, не может быть Моим учеником. Если кто из вас захочет построить башню, разве не сядет он прежде всего подсчитать, во сколько она ему обойдётся и достаточно ли у него средств, чтобы завершить строительство? Иначе, если он заложит основание, но не сможет закончить дом, все видевшие это, станут над ним смеяться, говоря: „Этот человек начал строить, но не смог закончить".

Или какой царь вступит в войну с другим царём, не посоветовавшись прежде, сможет ли он с десятью тысячами противостоять идущему на него с двадцатью тысячами? И если не сможет, то пошлёт послов узнать об условиях мира, пока другой ещё далеко. Так и каждый из вас, кто не откажется от всего, что имеет, не может быть Моим учеником! Соль хороша, но если она станет безвкусной, то какой от неё прок? Ведь её нельзя снова сделать солёной. Она не годится ни в землю, ни в удобрение, и люди выбрасывают её. Имеющий уши да услышит!»



© 2025
Yves Perriard
Healingallnations.org

Этот приведенный выше текст показывает, что следовать за Христом – значит умереть для себя. Действительно, взять наш крест — это символический способ сказать, что мы находимся на пути к распятию, так же как осужденные люди были в римские времена!
В этом тексте также говорится, что в следовании за Христом есть цена (ст. 28), и эта цена – отказаться от всего! (ст.33). Это единственный способ, которым наша жизнь будет иметь ценность (как соль, ст.38)
Если ты ясно понял этот отрывок, ты должен быть готов сказать:
«Я решил больше не жить для себя. Иисус является номером один в моей жизни. Отныне Он будет важнее моей семьи, моих друзей, выше любых моих желаний. Он мой Господь, и я сделаю абсолютно все что он хочет от меня».

(Конечно, этот отрывок не означает, что мы должны перестать любить наши семьи, совсем наоборот! Это означает, что Бог становится таким приоритетом, что мы начинаем любить нашу семью гораздо лучше (бескорыстно, ответственно, прощающая не грешим и т. д.).
Ниже приведён список того, что должно стать приоритетным для тебя, если ты хочешь жить жизнью христианина. (Конечно же, христианская жизнь – это гораздо больше этого маленького списка, но, если ты не можешь быть верным в малом, как ты можешь быть верен в еще больших вещах?

Я живу для Бога и для других

Если ты хочешь стать христианином, согласен ли ты выполнять следующие условия?

1. **Духовный.**

   Ты должен организовать свою жизнь так, чтобы у тебя была возможность **читать Библию и молиться каждый день.** Возрастай в любви и поклонении Богу. Время от времени также, постись несколько дней. Часто молись вместе с другими.

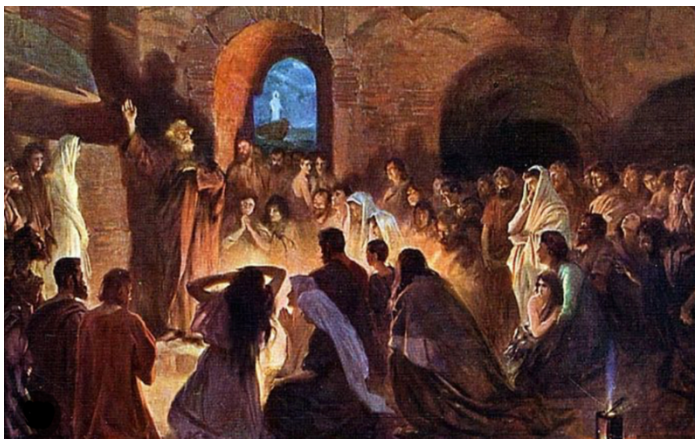

И они постоянно пребывали в учении Апостолов, в общении и преломлении хлеба и в молитвах. (Деяния 2: 42)

2. **Посвящённый.**

   Прилагай все усилия, чтобы **приходить *на ВСЕ* собрания** церкви. Если возможно, постарайся не работать в те дни, когда проходят собрания. Так же, для построения отношений с другими, принимай участие в еженедельных малых группах.

Будем внимательны друг к другу, давайте побуждать друг друга к любви и добрым делам. Не будем оставлять наших собраний, а то у некоторых есть такая привычка. Лучше будем ободрять друг друга, и тем больше, чем ближе День Господа. (Евреям 10: 24-25)

© 2025
Yves Perriard
Healingallnations.org

3. Подчинение лидерам церкви.

Ты всегда вправе и даже обязан говорить с лидерами церкви, если у тебя возникли разногласия с ними или вопросы. Но ты не имеешь права критиковать и бунтовать против них. Как только вы придёте к согласию о том, как поступать и как мыслить, **ты обязан уважать их и стараться следовать тому, чему они тебя научают, кроме греха.** Ты не можешь за их спиной говорить что-то иное.
Это – лицемерие и предательство и приводит к разделению церкви.

Слушайтесь своих руководителей и подчиняйтесь им. Ведь они не смыкают глаз, заботясь о вас, потому что должны дать Богу отчёт. Так пусть они трудятся с радостью, а не стеная, иначе вам не будет никакой пользы. (Евреям 13: 17)

4. Учись принимать обличения от других христиан.

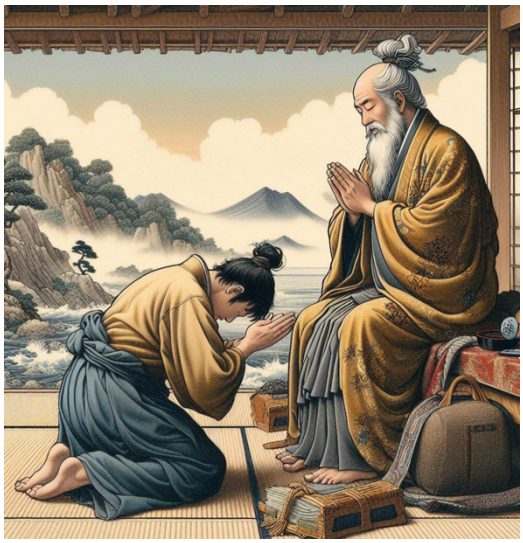

Учись также спрашивать **совета** у зрелых и мудрых членов церкви, потому что ты не знаешь всего обо всём! У нас в церкви **мы ожидаем от каждого изменений в характере, поэтому мы не боимся говорить открыто** и побуждать к таким изменениям. У нас не терпят людей, которые не слушают других, постоянно защищаются и не хотят изменяться. Другими словами, гордецам среди нас не место.

И все будьте смиренны по отношению друг к другу, потому что «Бог - противник гордых, но смиренным Он дает благодать». (1 Пет. 5:5)

5. Миролюбивый.

В нашей церкви не может быть плохих отношений! У тебя не может быть ни малейших негативных чувств ни к одному прихожанину. Если у тебя конфликт с кем-либо, ты должен немедленно решить его один на один. Ты обязательно должен следовать этим библейским принципам:

- Если у кого-то есть что-то против тебя, ты не можешь это игнорировать, ты обязан подойти к тому человеку и поговорить.
  И если, неся дары к алтарю, ты вспомнишь, что твой брат имеет что-либо против тебя, то оставь свои дары перед алтарём. Сначала пойди и примирись со своим братом, а тогда вернись обратно и возложи дары. (Матф. 5: 23-24)

© 2025
Yves Perriard
Healingallnations.org

- Если вы вдвоём не можете решить эту проблему, вы должны пригласить кого-то третьего

Если твой брат согрешил против тебя, то пойди и с глазу на глаз скажи ему, в чем он не прав. Если он послушает тебя, то ты приобрёл своего брата. Если же он не будет тебя слушать, то возьми с собой ещё одного или двух человек, чтобы «каждое слово было подтверждено показаниями двух или трех свидетелей». Если он и их не захочет слушать, то скажи об этом церкви, и если он не послушается и церкви, то тогда пусть он будет для тебя как язычник или как сборщик налогов (Матф. 18: 16-17)

- Если и тогда не разрешите конфликт, вы должны попросить лидеров помочь вам, и они решат, что делать. (Матф. 18:17)

Если ты продолжаешь держать обиды в своём сердце или критикуешь тех, кто тебя обидел за их спиной, ты совершаешь один из худших грехов в нашей церкви. Мы абсолютно не терпим сплетни!!!

6. Жертвенный.

Учись отдавать в церковь любую сумму денег по своему усмотрению.

- Не занимай деньги у христиан.
- Если у тебя финансовые проблемы, обсуди этот вопрос с лидерами церкви, чтобы они могли помочь тебе

Помните: кто скупо сеет, тот скупо и жнёт, и кто сеет щедро, тот щедро и жнёт. Каждый пусть даёт столько, сколько ему подсказывает сердце, не с огорчением и не по принуждению, потому что Бог любит того, кто жертвует с радостью. (2 Кор. 9: 6-7)



© 2025
Yves Perriard
Healingallnations.org

7. Делать учеников.

Помоги неверующим найти Иисуса и сделай из них сильных учеников. Это самая важная миссия твоей жизни.

Тогда, подойдя, Иисус сказал им: Мне дана вся власть на небе и на земле. Поэтому пойдите ко всем народам и сделайте их Моими учениками: крестите их во имя Отца, Сына и Святого Духа и учите их исполнять все, что Я вам повелел. А Я буду с вами все время, до скончания века. (Матфея 28:18-20)



Этот процесс состоит из трёх этапов:

1. Ищи любые способы, которые помогут тебе привести неверующих к Иисусу и обучить их согласно принципам, изложенным в этой брошюре (так ты делаешь учеников). Твоя цель привести ко Христу хотя бы одного человека за год. Если ты боишься или стесняешься, то делай это вместе со зрелым христианином.

2. Через некоторое время, когда они будут готовы, ты крестишь их

3. Сразу после этого, ты должен помочь тем, кого ты крестил, возрастать в их вере, и должен научать их поступать так же с другими, как ты с ними. Это единственный способ, через который в церкви будет приумножение учеников. Эта стратегия – единственный путь, который может изменить мир: один ученик делает учеников, которые в свою очередь делают учеников.

© 2025
Yves Perriard
Healingallnations.org

Стратегия Иисуса: умножение учеников



В долгосрочной перспективе стратегия Иисуса – это лучший способ возрастать церкви.

Все, что нужно, это чтобы каждый год один ученик взращивал другого ученика, и тогда мог бы происходить процесс преумножения:

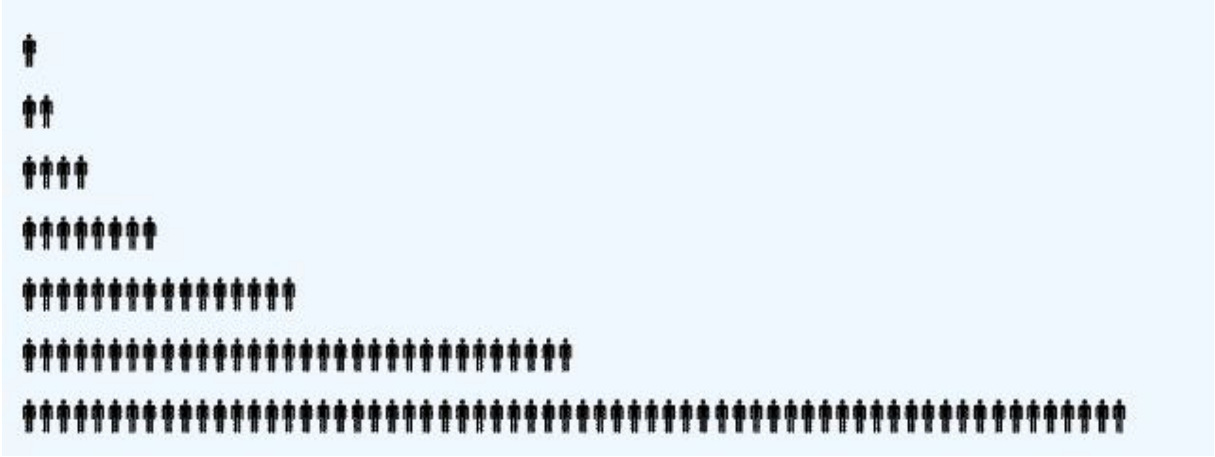

ВОПРОС - ВЫЗОВ:

1. **Каковы 7 фундаментальных принципов христианской жизни?**
2. **Что тебе будет труднее всего выполнять и почему?**
3. **Согласен ли ты выполнять все вышеперечисленные условия?**
4. **Ты готов умереть для своей жизни и сделать Иисуса Господом своей жизни?**

© 2025
Yves Perriard
Healingallnations.org

шаг

9



КРЕСТИСЬ!

s.org

9 – КРЕСТИСЬ

Христианство – это одновременно рождение для новой жизни и смерть для прошлой жизни. Вот поэтому крещение иллюстрирует 2 картины – погребение и рождение.

Погребение

Неужели вы не знаете, что все мы, крестившиеся в Иисуса Христа, были крещены в Его смерть? Мы при крещении были погребены с Ним в смерть, чтобы жить новой жизнью, как и Христос был воскрешен из мертвых славой Отца. Если мы соединились с Ним подобием Его смерти, то будем соединены и подобием Его воскресения. Мы знаем, что наша прежняя греховная природа была распята с Ним для того, чтобы освободить нашу жизнь из-под власти греха, и чтобы мы не были более рабами греху, ведь умерший освобожден от греха. (Рим. 6:1-7)

Вы были погребены вместе с Ним в крещении и воскрешены вместе с Ним верой в силу Божью, поднявшую Христа из мертвых. (Кол. 2:12)

Сразу после того, как ты уверовал в Иисуса и перестаёшь грешить, ты начинаешь умирать для своей прошлой грешной жизни. Этот процесс может быть очень быстрым или на оборот занять какое-то время.
Как только ты чувствуешь себя готовым на 100% умереть для своей прошлой жизни, тебе необходимо креститься. Именно поэтому крещение сравнивается с погребением, потому что похороны — это заключительный и явный признак, того, что человек умер (мы не хороним людей, которые полностью не умерли!)

Если Христос - Господь каждой сферы твоей жизни, ты должны быть готов умереть для каждого греха и любого желания жить для себя.

Крещение есть окончательное выражение этой смерти.

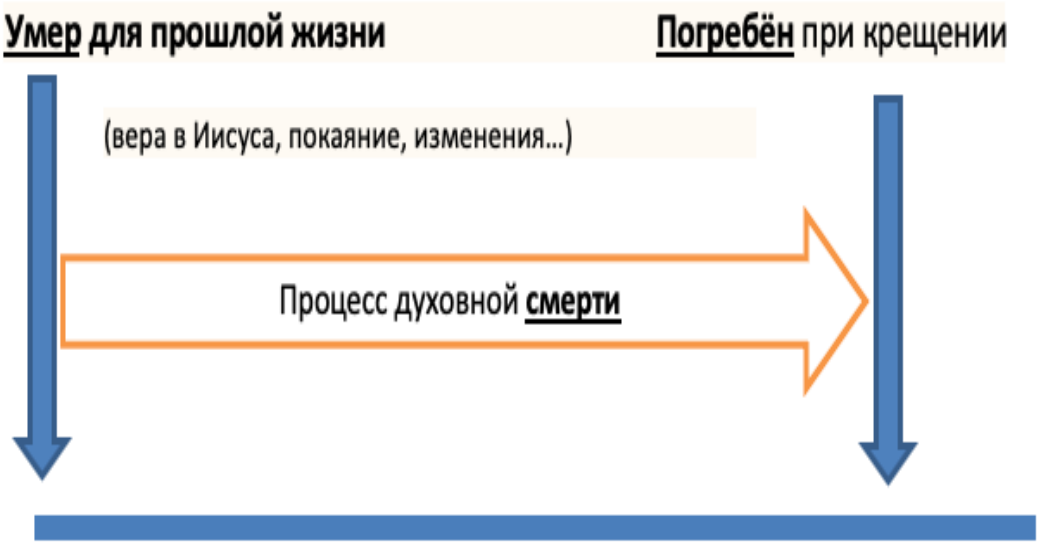

© 2025
Yves Perriard
Healingallnations.org

Воскресенье с Иисусом

Ведь все крещеные во Христа «облеклись» в Христа. (Гал. 3:27)

Вы были погребены вместе с Ним в крещении и воскрещены вместе с Ним верой в силу Божью, поднявшую Христа из мертвых. (Кол. 2:12)

Мы при крещении были погребены с Ним в смерть, чтобы жить новой жизнью, как и Христос был воскрещен из мертвых славой Отца. Если мы соединились с Ним подобием Его смерти, то будем соединены и подобием Его воскресения (Рим. 6:4-6)

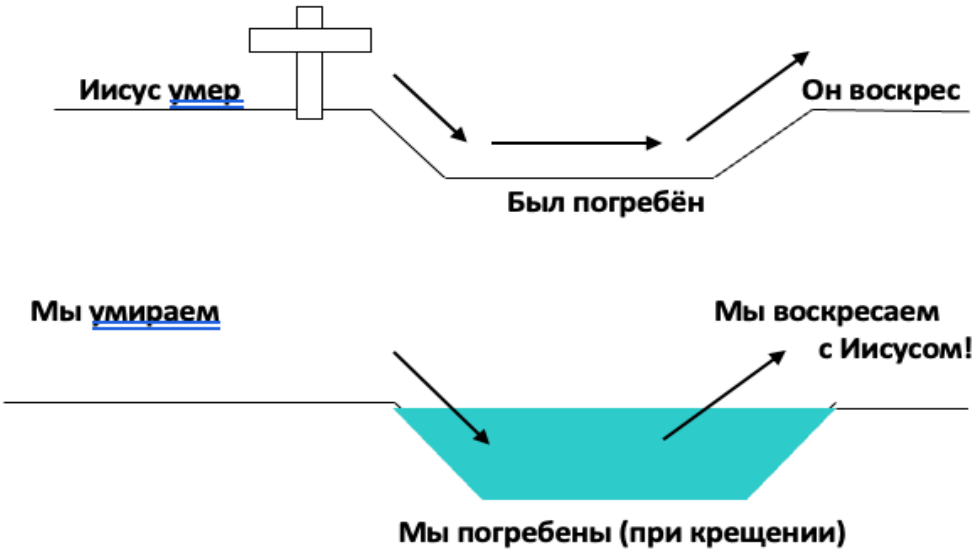

После выхода из вод крещения у тебя начинается новая жизнь с Иисусом.

Рождение

Он спас нас ...по Своей милости, через возрождающее омовение (Титу 3:5)

Иисус ответил: Говорю тебе истину, никто не сможет войти в Царство Божье, если не будет рожден от воды и Духа. От плоти рождается плоть, а Дух рождает дух. Не удивляйся тому, что Я сказал: вы должны быть заново рождены. (Иоанна 3: 5-7)

С началом твоей веры в Бога, начинается твоё «**духовное зачатие**». Другими словами, в тебе зарождается новая жизнь. Это может произойти во время молитвы или это может быть эмоциональное решение, ты даже не всегда можешь вспомнить точное время и день этого зарождения.

Далее следует период, который можно назвать «**духовной беременностью**»: ты всё больше и больше возрастаешь в Боге.

© 2025
Yves Perriard
Healingallnations.org

И наконец, ты принимаешь решение полностью отдать свою жизнь Христу при крещении: именно в этот момент ты «**рождаешься** от воды и духа».

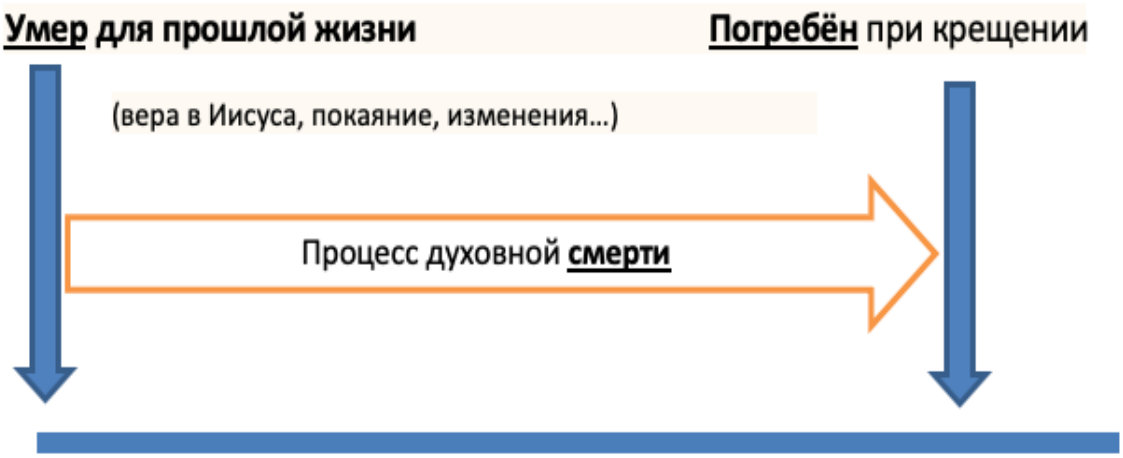

Полное погружение в воду

Греческое слово крещение «баптизма» указывает на полное погружение, которое является единственной формой крещения, используемое в ранней церкви. Такое погружение тоже символизирует похороны, так как мы не хороним людей, просто немного присыпав их землей, а полностью закапываем в могилу.
Креститься можно в любом месте (река, море, ванна, бассейн),
где достаточно глубины, чтобы полностью погрузить человека и покрыть его водой. (Иоанна 3:23). Ты, как и любой другой верующий, можешь сам выбрать, кто из верующих будет крестить тебя.



© 2025
Yves Perriard
Healingallnations.org

Небиблейское понимание крещения

Крещение младенцев:

- Младенец не понимает, что символизирует водное крещение.
- Младенец не может поверить во Христа, чтобы умереть и начать новую жизнь с Ним. (Рим. 6)
- Младенец не может дать «обещание доброй совести» перед Богом. (1 Петра 3:21)
- Младенец не может быть учеником Иисуса, который должен креститься. (Мф.28: 18–20.)
- Младенец не может покаяться в своих грехах. (Деяния 2:38)
- На самом деле маленькие дети не имеют никакой потребности в покаянии и прощении, поскольку в глазах Божьих они чисты. (Мф. 18:3,10 и 19:14)
- Вот почему в Библии ни разу не упоминается крещение младенцев. (Термин «домашние» (Деяния 16:15) относится ко всем людям (рабам, наёмным рабочим, членам семьи и т. д.), живущим в одном доме, но это не касается маленьких детей.)
- Исторические факты говорят о том, что маленьких детей не крестили до 3 века.
- Крещение младенцев, окропление идёт в разрез с библейским понятием полного погружения в воду.

Крещение без покаяния:

Если кто-то был крещён в зрелом возрасте, но не покаялся искренне в своих грехах и не сделал Иисуса Спасителем и Господом своей жизни, чем его крещение отличается от крещения младенца? Оно не имеет абсолютно никакой силы, так как не связано со спасительной верой. Этот человек должен сначала стать учеником Иисуса, а затем он может креститься.

Отсрочка крещения ради удобства:

В церквях, где крещение происходит только в определённый день в году, потому, что им так удобно, не понимают крещение как часть процесса обращения в веру. В Деяниях мы видим, что люди были крещены сразу, как только они уверовали, покаялись и были готовы жить христианской жизнью.

Вопросы о крещении

- **Может ли человек, который покаялся и уверовал в Бога, но умер до крещения, быть спасённым?** В какой-то степени, да, так как жизнь Бога уже началась в нём с того дня, как он уверовал. Спасение начинается с искренних отношений с Богом, где мы верим и соблюдаем все, что Он говорит нам. Но процесс обращения не завершился, потому что, если человек умирает до крещения, он будет как не родившийся ребёнок. Жизнь Божья уже была в этом человеке, он был так или иначе в «чреве Бога», но этот процесс был прерван.

© 2025
Yves Perriard
Healingallnations.org

Другими словами, не родившийся ребёнок, уже является человеком, но в нормальной ситуации всё должно завершиться рождением. Поэтому давайте не будем основывать теологию на аномалиях и исключений, но следовать библейской модели, описанной в Деяниях.

➢ Как долго я должен ждать, прежде чем креститься?



Книга Деяний показывает, что люди крестились вскоре после того как они уверовали в Иисуса. И часто это было в том же самом месте, где они уверовали и покаялись. В отличие от того, как это происходит в некоторых церквях сегодня, те, кто отдал свои жизни Иисусу, немедленно были крещены. Если кто-то действительно понимает, кто такой Иисус и сразу принимает решение следовать за ним, зачем долго ждать, чтобы креститься.

Одна крайность, крестить кого-то, кто не полностью уверовал в Иисуса, а другая крайность – надолго откладывать крещение.

➢ Стану ли я христианином, просто пригласив Иисуса в моё сердце? (молитва покаяния)

В Библии нет ни одного упоминания того, что кто-то становится христианином, просто вознося одну молитву. Представление о том, что мы можем «пригласить Иисуса в нашу жизнь» и мгновенно спастись, вырвано из контекста, так как это относится к людям, которые **уже** были христианами (Откровение 3:20). Вместо этого, пример, который мы видим в Деяниях, то когда люди были эмоционально тронуты (через проповеди, как в Деяниях 2:37, трагическое событие (Деяния 16:30), и т. д.), они начинали верить, каялись в своих грехах и вскоре после этого были крещены.

В Библии не существует понятия, что кто-то может стать христианином без искреннего покаяния и крещения.

Это означает, что молитва или решение следовать за Богом – это хорошо, чтобы начать отношения с Богом, но мы не должны останавливаться на достигнутом. Например, у апостола Павла была личная встреча с Иисусом, который всё же сказал ему не ждать и немедленно креститься (Деяния 22:16).

➢ Какие две небиблейские крайности в вопросе крещения, которых следует избегать?

Одна крайность – это утверждать, что мы спасаемся только при крещении,

другая, наоборот, что мы спасены без крещения.

Библейская истина состоит в том, что Бог начинает процесс спасения, как только мы уверуем и покаемся и завершает его крещением.

© 2025
Yves Perriard
Healingallnations.org

Стихи, которые показывают, что крещение необходимо для спасения:

И это символизирует крещение, которое сейчас спасает и вас. Крещение является не смыванием грязи с тела, но просьбой к Богу о доброй совести через воскресение Иисуса Христа (1 Петра 3:21)

Тот, кто поверит и примет крещение, будет спасен, а тот, кто не поверит, будет осужден. (Марка 16:16)

Покайтесь, и пусть каждый из вас будет крещен во имя Иисуса Христа для прощения ваших грехов, и вы получите в дар Святого Духа (Деяния 2:38)

Он спас нас не за наши праведные дела, которые мы совершили, а по Своей милости, через возрождающее омовение и обновление Святым Духом (Титу 3: 5)

Не медли! Вставай, прими крещение и смой свои грехи, призвав Его имя (Деяния 22: 16)

Преимущества крещения

- Я получаю **полное прощение моих грехов**
- Я становлюсь **ценным, праведным и чистым** в глазах Бога
- Я получаю **новую жизнь и новую личность** во Христе, поскольку я начинаю видеть себя так, как Бог видит меня
- Я делаю последний шаг к вхождению в Божью семью (до этого я был как зародыш в утробе Божией, но при крещении я выхожу как младенец на свет)
- Я присоединяюсь к поместной церкви



Петр же сказал им: покайтесь, и да крестится каждый из вас во имя Иисуса Христа для прощения грехов... Итак охотно принявшие слово его крестились, и присоединилось в тот день душ около трех тысяч, и они постоянно пребывали в учении Апостолов, в общении и преломлении хлеба и в молитвах (Деян 2: 38, 42)

- Святой Дух постоянно живёт во мне, чтобы освободить меня от власти греха.
- Я получаю «добрую совесть» после того, как обратился к Богу с просьбой дать ее мне при крещении.

И это символизирует крещение, которое сейчас спасает и вас. Крещение является не смыванием грязи с тела, но просьбой к Богу о доброй совести через воскресение Иисуса Христа (1 Петра 3: 21)

Все причины, приведённые выше, показывают срочность крещения. В книге Деяний это всегда тесно связано с любым обращением в веру. Как только люди верили и каялись, они всегда сразу же крестились.

© 2025
Yves Perriard
Healingallnations.org

Необходимо отметить 3 момента относительно Святого Духа:

1. С той самой секунды, как я начинаю верить в Иисуса Христа, Святой Дух работает во мне, чтобы помочь мне полностью посвятить все сферы моей жизни Богу. (Этот процесс зависит от нашего послушания и происходит у каждого по-разному)
2. При крещении Святой Дух постоянно живёт во мне, поэтому я имею власть над грехом.
3. После крещения, и в исключительных случаях до него, на меня сходит Святой Дух, чтобы наполнить меня Своей силой. (Этот опыт называется крещение Святым Духом)



Кратко об обряде крещения

• После того, как ты **покаялся в своих грехах** и признал все эмоциональные проблемы, которые есть в твоём сердце, один из зрелых лидеров церкви помолится за тебя

• **Ты заходишь в воду**. Так как крестить нужно только полным погружением, мы обычно крестим людей в море или другом водоёме (в бассейне или даже в ванне).

• Находясь наполовину в воде перед погружением, ты можешь сделать следующее **исповедание веры**: «Я верю, что Иисус - Сын Божий, что Он умер за мои грехи и воскрес для моего оправдания». Это могут быть другие слова, даже просто: «Иисус - Господь!», или любое, что ты хочешь сказать об Иисусе, или даже то, что ты можешь сделать для Него.

• Ты **полностью погружаешься под воду во имя Иисуса Христа/Господа или Троицы.** Тебя может крестить твой наставник. Это не обязательно должен быть пастор. В этот момент через погребение с Иисусом твои грехи полностью смываются.

• Как только ты выйдешь из воды, христиане могут возложить **на тебя руки и молиться,** чтобы ты получил благословения и даже крещение Святым Духом

© 2025
Yves Perriard
Healingallnations.org

ВОПРОС - ВЫЗОВ:

1. **Что означают 3 основных символа крещения?**

2. **Каковы некоторые из наиболее распространённых взглядов на крещение, которые противоречат Библии?**

3. **В чём заключается польза крещения?**



© 2025
Yves Perriard
Healingallnations.org

шаг
10



Крещение Святым Духом

© 2025
Yves Perriard
Healingallnations.org

10 – КРЕЩЕНИЕ СВЯТЫМ ДУХОМ



Что это?

- Крещение Святым Духом – это момент, когда Святой Дух наполняет тебя, опускается или сходит на тебя таким мощным и осязаемым образом, что ты знаешь, что Бог действительно коснулся тебя!
- Окружающие могут также это видеть и слышать (Деяния 2: 6, 8:18)
- Этот опыт описывается как «получение» Святого Духа или крещение Святым Духом.

Он спас нас не за наши праведные дела, которые мы совершили, а по Своей милости, через возрождающее омовение и обновление Святым Духом, Которого щедро излил на нас через нашего Спасителя Иисуса Христа (Титу 3: 5-6)

© 2025
Yves Perriard
Healingallnations.org

Зачем это нужно ?

Это приведёт тебя окончательно к не испытанному ранее **ощущению присутствия Бога**, но это не главная цель.

Главная цель крещения Духом заключается в том, чтобы ты получил

сверхъестественную силу,
чтобы быть эффективным свидетелем для Иисуса

"Но вы примете силу, когда сойдет на вас Дух Святой; и будете Мне свидетелями в Иерусалиме и во всей Иудее и Самарии и даже до края земли." (Деян. 1: 8)

Большинство деноминаций предлагают ошибочное учение о том, что крещение Святым Духом, нужно лично для нас. На самом деле — это нужно для других. Оно не для того, чтобы чувствовать себя хорошо, чтобы быть более святым или что-то ещё, а для получения сверхъестественной силы, чтобы обращать неверующих

Как показывает практика, в большинстве случаев, те, **у кого нет страстного желания евангелизировать и выполнять сложные или непростые дела для Бога, либо вообще не испытали крещения Святым Духом, либо это было в очень малой степени**.

Причина этого проста: если ты вполне доволен своей собственной мудростью, талантами и силой, зачем тебе искать чего-то большего?

Как это происходит?

3 возможных способа:

1. **Ты получаешь Его, так как с нетерпением ожидал** этого в молитве (Деяния 1–2 = ученики получили его, потому что они молились и ждали того, что было им обещано). Лук. 11:13 показывает, что мы должны просить об этом с большим рвением.

   Поэтому Я говорю вам: просите - и вам дадут, ищите - и найдете, стучите - и вам откроют. Потому что каждый, кто просит, получает, и кто ищет, находит, и тому, кто стучит, откроют. Есть ли среди вас такой отец, который даст своему сыну змею, когда тот попросит рыбы? Или, если тот попросит яйцо, даст ему скорпиона? Если вы, будучи злы, умеете давать своим детям благие дары, то тем более Небесный Отец даст Святого Духа тем, кто просит у Него! (Лук. 11: 9-13)

© 2025
Yves Perriard
Healingallnations.org

2. **Ты полностью застигнут врасплох** (Деяния 10 = и Корнелий, и Петр этого не ожидали!) Корнелий был праведным человеком, который искал Бога, и поэтому Бог, который видит сердца, вознаградил его. Если ты послушен Богу, и у тебя искренние намерения, Он удивит тебя (Бог даёт свой Дух тем, кто повинующимся Ему = Деяния 5:32)

   Петр еще говорил это, когда на всех слушавших его Весть сошел Святой Дух. Верующие из обрезанных, которые пришли с Петром, были удивлены, что дар Святого Духа был излит и на язычников (Деяния 10: 44-45)

3. **Ты получаешь Дух через возложение на тебя рук** помазанников Божиих. Этот способ получения Духа часто упоминается в Новом Завете (Деян. 8: 18–19, 19: 6). Вот почему возложение рук является одной из основополагающих доктрин Нового Завета (Евр.6: 2)

   Когда Симон увидел, что Дух был дан через возложение рук апостолов, он предложил им деньги, говоря: -Дайте и мне такую силу, чтобы тот, на кого я возложу руки, получал Святого Духа. (Деян. 8: 18-19)

   И когда Павел возложил на них руки, на них сошел Святой Дух. Они тогда начали говорить другими языками и пророчествовать. (Деян. 19: 6)

Крещение Святым Духом должно последовать по возможности СРАЗУ ПОСЛЕ водного крещения



- Величайший пример для нас - Иисус: Святой Дух спустился на него, как только Он начал выходить из воды.

  Когда весь народ крестился, был крещен и Иисус, и когда после крещения Он молился, раскрылись небеса, и на Него спустился Святой Дух в телесном виде, в образе голубя. (Луки 3: 21-21)

- Мы видим то же самое в примере с **евнухом** (Деян. 8:39 - синодальный перевод).

  И сошли оба в воду, Филипп и евнух; и крестил его. Когда же они вышли из воды, Дух Святой сошел на евнуха, а Филиппа восхитил Ангел Господень, и евнух уже не видел его, и продолжал путь, радуясь (Деян. 8: 38-39)

- **В Деяниях гл. 2** Пётр говорил слушающим его толпам, что обещание получить Святого Духа даётся всем, после покаяния и крещения.

© 2025
Yves Perriard
Healingallnations.org

Покайтесь, и пусть каждый из вас будет крещен во имя Иисуса Христа для прощения ваших грехов, и вы получите в дар Святого Духа (Деян. 2: 38)

- В Послании к **Евреям гл. 6** показана эта же последовательность: покаяние, вера в Бога, водное крещение *возложение рук*, и это перекликается с тем, что ты видишь в **Деяниях 2:38**: покаяние, водное крещение и *получение Святого Духа*!

Мы не станем опять обосновывать необходимость покаяния в делах, которые ведут к смерти, необходимость веры в Бога, учения о крещениях, о возложении рук, о воскресении мёртвых и вечном суде. (Евреям 6: 1-2)

- Как только Пётр и Иоанн услышали, что **самаритяне** были крещены во имя Господа Иисуса Христа, они пошли к ним, чтобы они получили Святого Духа.

Но когда жители этого города поверили Филиппу, возвещающему Царство Божье и имя Иисуса Христа, то многие мужчины и женщины приняли крещение. Симон тоже поверил и принял крещение. Он повсюду ходил за Филиппом, удивляясь знамениям и великим чудесам.
Когда апостолы в Иерусалиме услышали о том, что в Самарии приняли слово Божье, они послали к ним Петра и Иоанна. Те пришли и молились, чтобы новообращённые получили Святого Духа, потому что ни на кого из них Дух ещё не сошёл, они только были крещены во имя Господа Иисуса. Затем Пётр и Иоанн возложили на них руки, и они приняли Святого Духа. (Деян. 8: 12-17)

- Павел также не ждал, когда встретился с **учениками в Эфесе** Деяния 19 гл.: его первый вопрос был, получили ли они Духа Святого, когда уверовали. Узнав, что этого не произошло, он сразу спросил, какое крещение они получили, и это показывает, что он видел тесную связь между водным крещением и получением Святого Духа. Итак, следуя образцу, он крестил их, и сразу же после этого он возложил на них руки, чтобы они получили Святого Духа.

В то время, когда Аполлос был в Коринфе, Павел, пройдя через горные области, пришёл в Эфес. Там он встретил нескольких учеников.
- Приняли ли вы Святого Духа, когда поверили? - спросил он их.
- Мы даже и не слышали о том, что существует Святой Дух, - ответили те.
Тогда Павел спросил:
- Во что же вы были крещены?
- В крещение Иоанна, - ответили они.
Павел сказал:
- Крещение Иоанна было крещением покаяния. Он призывал народ верить в Того, Кто должен был прийти после него, то есть в Иисуса.
Когда они услышали об этом, они приняли крещение во имя Господа Иисуса. И когда Павел возложил на них руки, на них сошёл Святой Дух. (Деяния 19: 1-6)

© 2025
Yves Perriard
Healingallnations.org

Может ли это произойти в другое время, а не сразу после водного крещения?



Это может произойти **позже**: самаритяне не получили Духа сразу после крещения.

Это может произойти **раньше**: Корнелий, напротив, испытал исполнение Духом Святым перед водным крещением, как вероятно и Павел, когда Анания возложил на него руки, прежде чем крестить его (Деян. 9: 17–18).

Тогда Петр сказал: кто может запретить креститься водою тем, которые, как и мы, получили Святого Духа? И велел им креститься во имя Иисуса Христа. (Деян. 10: 46-48)

Во всех обращениях в книгах Деяний есть чёткая закономерность в отношении Святого Духа:

Во всех обращениях в книгах Деяний есть чёткая закономерность в отношении Святого Духа:*Анания пошел, вошел в тот дом, возложил на Савла руки и сказал: - Брат Савл, Господь Иисус, Который явился тебе на твоем пути сюда, послал меня к тебе, чтобы ты опять мог видеть и был исполнен Святым Духом. В тот же момент будто чешуя спала с глаз Савла, и он прозрел. Он встал и принял крещение (Деян. 9: 17-18).*

А если я не испытал этого, значит мне чего-то не хватает ?

Да, конечно. Тебе нужна сила!

- **Ученики Иисуса** приняли Духа Святого, когда воскресший Иисус подул на них (Иоанна 20:22), но позднее им всё равно нужно было получить больше Его силы!

С этими словами Он дунул на них и сказал: - Примите Святого Духа (Иоанна 20:22)

≠

"Но вы примете силу, когда сойдёт на вас Дух Святой" (Деян. 1: 8)

© 2025
Yves Perriard
Healingallnations.org

- **Самаритяне** были крещены, но им ещё нужно было молиться о получении Святого Духа (поэтому в Деяния 8:16 говорится, что они «только» крестились, показывая тем самым, что им чего-то не хватало, и нужно было что-то ещё).

Потому что ни на кого из них Дух ещё не сошёл, они только были крещены во имя Господа Иисуса. (Деяния 8:16)

- **Ученики в Эфесе** уже были верующими, и все же Павел спросил их, получили ли они Святого Духа. Почему Павел задал такой вопрос? Очевидно, он верил в то, что должно произойти нечто большее, чем просто обращение в христианскую веру!

Приняли ли вы Святого Духа, когда поверили? - спросил он их. (Деян. 19: 2)

Каковы видимые проявления, сопровождающие крещение Святым Духом ?

- **Ты можешь начать говорить на иных языках**. Тот факт, что в Деяниях крещение Святым Духом часто сопровождалось иными языками, показывает, что весь опыт был главным образом предназначен для посторонних людей (иные языки были мощным знамением для неверующих иудеев, чтобы показать им, что Бог есть Бог всех народов. Для тех, кого учили не иметь ничего общего с не иудеями, это знамение было особенно сильным и неожиданным! (1 Кор. 14:21-22). И сегодня цель дара говорения на иных языках остаётся прежней: Бог хочет дать нам сверхъестественные знамения и дары, чтобы показать, что Он с нами и Он любит все народы. (другими словами, не ограничивайся только одним даром говорения на иных языках, но позволь Богу дать тебе всё, что Он пожелает для эффективного воздействия на неверующих).



- **прославлять Бога с силой и эмоциями** (Деяния гл. 2) плакать, смеяться, кричать, танцевать, хлопать в ладоши

- **произносить пророческие слова** (Деян. 19: 6)

- **можешь** находиться в **трансе**, **сотрясение** в теле подобно электрическому разряду, видеть **видения** и получать **откровения**

- **наблюдать необычные явления природы** (стремительный ветер из Деян. Гл. 2 или сотрясения земли в Деян. Гл.4).

- Дух Святой являлся в форме языков **пламени** (Деян. 2: 3) или **голубя** (Марка 1:10)

© 2025
Yves Perriard
Healingallnations.org

Могут ли эти проявления быть разными у разных людей ?

Да. У одних крещение Духом Святым сопровождается сильными духовными и эмоциональными проявлениями, в то время как у других их немного. Почему такие отличия?

Каким бы «слабым» ни был бы ваш опыт крещения Святым Духом главное, чтобы в последствии вы начали возрастать в сверхъестественной силе

Каким бы «слабым» ни был бы ваш опыт крещения Святым Духом главное, чтобы в последствии вы начали возрастать в сверхъестественной силе

1) Первая очевидная причина в том, что мы все ожидаем разного. Некоторые действительно хотят, чтобы Святой Дух наполнил как можно скорее и по максимуму, в то время как другие этого не хотят. Лк. 11: 1–13 показывает **очень явную связь между ревностной и упорной молитвой и получением Святого Духа.** В этом же отрывке подчёркивается, что Бог добр и выполняет свои обещания. Поэтому, если мы просим с верой и неотступностью, Бог «встав, даст нам столько, сколько просим». Если мы просим от всего сердца, мы получим. Мы видим это на примере 120 учеников в Иерусалиме: много дней они в молитве с нетерпением ждали обещанного, и Бог вознаградил их силой.
   Но, если у нас есть сомнения, мы чувствуем себя не достойными, и не хотим настойчиво молиться пока не увидим результат, то мы или не получим совсем ничего или очень мало.

2) Во-вторых, Бог не даст нам Своего Духа, если мы не хотим Ему повиноваться (Деяния 5:32). Если мы не заинтересованы в том, чтобы быть свидетелями для Иисуса, Он не будет тратить на нас свои ресурсы.
   Другими словами, **чем больше мы хотим быть эффективными в несении Слова, тем больше будет наше желание получить силу и тем мощнее будет наше крещение Святым Духом!** Все это взаимосвязано.

   Свидетели этому - мы и Святой Дух, Которого Бог дал тем, кто послушен Ему (Деяния 5:32).



3) И, наконец, третья причина, которая так же важна, заключается в том, что у людей, возлагающих на нас руки, есть разные уровни авторитета и власти. У некоторых есть огромное помазание и опыт, и это может всё изменить. Эта причина объясняет, почему, например, Филипп

© 2025
Yves Perriard
Healingallnations.org

предпочёл, чтобы апостолы сделали это, а не он сам, поэтому самаритянам пришлось ждать, пока апостолы не спустились к ним. Другими словами, твоя собственная вера имеет большое значение, **но также может помочь и вера и сила помазанного Божьего служителя**.

Когда апостолы в Иерусалиме услышали о том, что в Самарии приняли слово Божье, они послали к ним Петра и Иоанна .... Затем они возложили на них руки, и они приняли Святого Духа. (Деян. 8: 14,17)

Во всех примерах обращений в веру в книге Деяний есть чёткая закономерность в отношении Святого Духа:

	Пятидесятница	Самаритяне	Эфиоп	Корнелий	12 учеников	Павел
Уверовал	X	X	X	X	X	X
Рукоположение		X			X	X
Сошествие Духа	X	X	X	X	X	?
Видимые признаки	X	X		X	X	
Водное крещение	X	X	X	X	X	X

ВОПРОС - ВЫЗОВ:

1. **Что такое крещение Святым Духом?**
2. **Каковы признаки такого крещения?**
3. **Какими тремя способами мы можем его получить?**
4. **Могут ли эти признаки и способы различаться у разных людей? Почему?**
5. **Какова его главная цель?**
6. **Когда я могу получить крещение Святым Духом?**
7. **Каковы условия для его получения?**
8. **Если я не получил это крещение, я что-то упускаю?**

© 2025
Yves Perriard
Healingallnations.org

ЕСЛИ ТЫ УЖЕ ЯВЛЯЕШЬСЯ ВЕРУЮЩИМ И ХОЧЕШЬ ПРИСОЕДИНИТЬСЯ К ОБЩИНЕ



Очень важно: Эта глава ТОЛЬКО для людей, считающих себя христианами!

(Ты являешься христианином, только если выполняешь все условия, написанные в данном буклете. (см. стр. “КРАТКО О ТОМ, КАК СТАТЬ ХРИСТИАНИНОМ”)

Другими словами, если ты веришь в безусловное прощение Бога, если ты полностью покаялся в своих грехах и, если ты крестился полным погружением, ты становишься христианином.)

1. Нельзя уходить от неразрешенных конфликтов

Если ты покинул свою бывшую общину из-за конфликта, ты должен сделать абсолютно все, что в твоих силах, чтобы этот конфликт разрешить . Проблемы между христианами никогда не должны оставаться неразрешёнными. Если ты отказываешься решать конфликты, Бог не может тебя благословить.
Если твоя церковь находится в другом городе, или нет возможности лично увидеться, реши этот вопрос по телефону не откладывая.

Если конфликт был много лет назад, убедись, что в твоём сердце абсолютно не осталось обиды, что ты простил людей, которые обидели тебя, и по возможности, чтобы они сделали то же самое по отношению к тебе. Если этого не произошло, нужно постараться встретиться с ними и поговорить.

© 2025
Yves Perriard
Healingallnations.org



БОЛЬШИНСТВО ЛЮДЕЙ ПОКИДАЮТ ЦЕРКОВЬ ИЗ-ЗА НЕРАЗРЕШЁННЫХ КОНФЛИКТОВ И ЭТО ПРОТИВ БИБЛИИ И ВОЛИ БОЖЬЕЙ !

2. Согласись с ценностями церкви и следуй им.

Вначале, прочитай внимательно то, что написано в главе 8. Затем, прочитай это же в сжатом виде:

1. Старайся каждый день уделять время молитве и чтению Библии, питая себя духовно

2. Регулярно посещай церковные собрания, чтобы служить другим и ободрять их. Если у тебя нет желания быть преданным, верным и активным, любить других, тебе важно пересмотреть свои приоритеты

3. Высказывай искреннее уважение церковным лидерам и повинуйся всему, что они требуют от тебя (кроме случаев, когда это является грехом). Ты имеешь право и даже обязанность всегда задавать вопросы, если ты не согласен с их учением. Если ты не согласен с учением ты обязан лично поговорить об этом с ним! Но если ты критикуешь за спиной, это бунт по отношению к их авторитету и является очень серьёзным грехом перед Богом.

4. Важно иметь смирение и прислушиваться к другим христианам, когда они указывают тебе на то, что ты должен поменять в твоём характере или покаяться. Иными словами, смирение необходимо иметь не только по отношению к лидерам, но и по отношению к другим братьям и сёстрам. Если ты отказываешься слушать других и утверждаешь, что слушаешь только Бога, ты гордый человек, и это серьёзный грех.

5. Ты ни в коем случае не можешь удерживать в своём сердце даже малейшее негативное чувство против любого христианина. Ты не можешь говорить плохо о ком-либо, пока не поговоришь с этим человеком, иначе это является сплетней. Если у тебя есть разногласия с кем-то или кто-то обидел тебя, даже если конфликт кажется очень

© 2025
Yves Perriard
Healingallnations.org

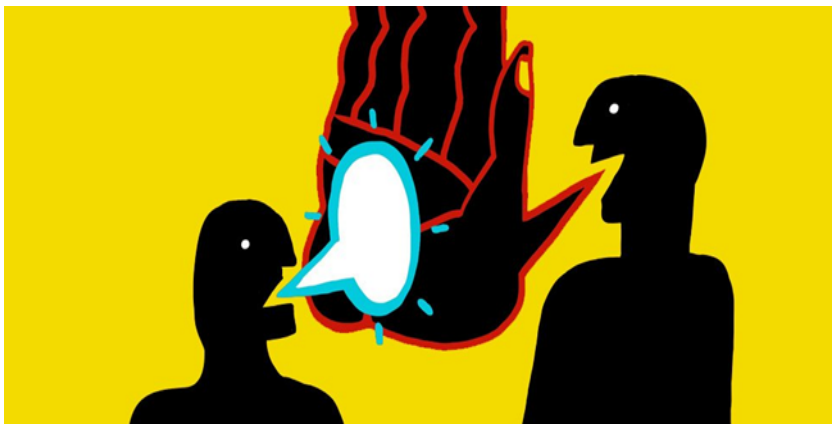

незначительным, ты должен немедленно пойти к тому человеку и поговорить с ним об этом. Если он отказывается слушать, ты должен взять другого верующего и попробовать разрешить конфликт. Если и это не помогает, ты должен обратиться к пастору. Если ты отказываешься прислушаться и так поступать, ты человек, из-за которого в церкви возникают распри, а это очень серьёзный грех

6. Очень важно жертвовать частью своего времени и финансов, используя свои таланты, чтобы служить другим.

7. Важно регулярно проповедовать Евангелие неверующим и помогать им стать христианами, и в последствии сделать из них учеников. Если ты боишься или не знаешь, как это сделать, это нормально: мы всегда можем научить и помочь. Если ты отказываешься евангелизировать и делать учеников, ты не исполняешь повеление Господа. Цель твоей жизни - стать духовным отцом / матерью и в итоге духовным дедушкой / бабушкой.

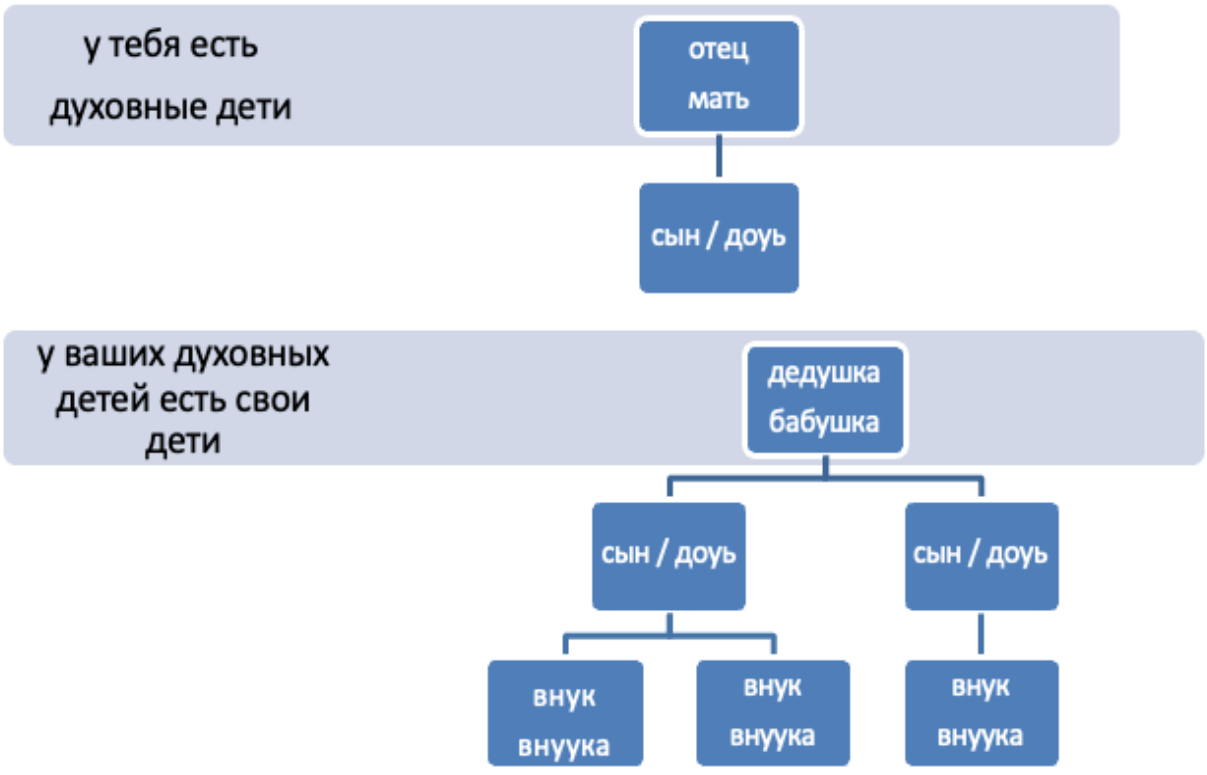

© 2025
Yves Perriard
Healingallnations.org

3. Поговори с одним из наших лидеров

Если ты согласен со всеми нашими 7 ценностями, обратись к одному из руководителей нашей церкви и поговори о том, чтобы стать членом нашей церкви.

Этого разговора будет достаточно, и именно поэтому у нас нет официальной процедуры или церемонии, по которой официально принимают в церковь.

Итак, чтобы стать членом нашей общины, вам необходимо:

1. **Каждый день молиться и читать Библию**
2. **Регулярно приходить на все собрания нашей церкви**
3. **Повиноваться и почитать наших лидеров.**
4. **Смиренно слушать других христиан**
5. **Никогда не сплетничать, а сразу решать конфликты**
6. **Жертвовать своё время и финансы**
7. **Проповедовать евангелие и делать учеников.**



ВОПРОС - ВЫЗОВ:

1. **По какой причине ты ушёл из предыдущей церкви?**
2. **Если был конфликт, разрешил ли ты его в соответствии**
3. **Согласен ли ты применять на практике все 7 характеристик нашей церкви?**

© 2025
Yves Perriard
Healingallnations.org

КРАТКО О ТОМ, КАК СТАТЬ ХРИСТИАНИНОМ

Я верю, что Иисус - Бог, который стал человеком. Он - единственный путь к спасению. Ни одна другая религия не даст спасения, кроме Иисуса. Единственный источник истины в моей жизни только Слово Божье .

Я верю в то, что я - грешник и мои грехи распяли Иисуса. Я отделен от Бога, я проклят, потерян и достоин осуждения. После смерти меня ждет ад

Я понимаю, что ни мои добрые дела, ни религиозные ритуалы, ни мои личные качества не принесут мне спасения.

Я верю, что на кресте Иисус пострадал за мои грехи, думер и воскрес. И через это Он даровал мне свободу, абсолютное прощение всех моих грехов и дар вечной жизни.

Если я уверую во всё вышесказанное и приму решение покаяться в своих грехах, полностью отдав всю свою жизнь Ему, крестясь полным погружением, то я получу прощение всех моих грехов и дар Святого Духа.

© 2025
Yves Perriard
Healingallnations.org

ОТВЕТЫ НА ОСНОВНЫЕ ВОПРОСЫ

БОГ ХОЧЕТ ОТНОШЕНИЙ С ТОБОЙ

1. **Ты понимаешь, зачем Бог создал тебя?**
   Он хочет живых отношений с тобой

2. **Ты понимаешь, почему в этом мире столько страданий?**
   Мы все отвергли Бога и личные отношения с Ним, и наше непослушание в результате повлияло на каждую сферу нашей жизни в частности и на мир вообще.

3. **Ты понимаешь, что Бог ожидает от тебя с этого момента?**
   Искать Его всем сердцем, пока не отыщешь.

ОТВЕТ В ИИСУСЕ

1. **Каковы 5 основных отличий Иисуса от лидеров всех остальных религий?**

   1. Его чудеса
   2. Его жизнь без греха
   3. Его власть прощать грехи
   4. Его уникальные заявления о Самом Себе
   5. Его воскресение



2. **Кем лично для тебя является Иисус?**

   (не великий религиозный деятель и т. д., но Бог, ставший человеком).

3. **Что означает для тебя человеческая сущность Иисуса?**
   Бог действительно понимает мои проблемы и искушения.

4. **Что означает для тебя Его божественная природа?**
   Бог может решить любые проблемы, потому что, когда Он был человеком на земле, Он показал нам пути их решения.

© 2025
Yves Perriard
Healingallnations.org

ПЛОХАЯ НОВОСЬ

1. **Какая твоя фундаментальная проблема с Богом?**
   Отказ искать Бога и безразличие или бунтарство по отношению к Нему.

2. **В чём заключаются ВСЕ последствия твоего греха в твоей жизни сегодня?**



- Нахожусь под властью греха
- У меня нет мира и радости
- Я никогда не избавлюсь от своих грехов и буду продолжать страдать
- Я под проклятием
- Я виновен в том, что распял Иисуса
- Я не могу сделать ничего, чтобы изменить эту реальность
- Я отделен от Бога в этой жизни. Между мной и Богом стоит непреодолимая стена

3. **Что будет с тобой после смерти?**

- Я буду отделен от Бога, находясь в аду в ужасных страданиях
- Я буду судим и приговорён согласно моим собственным моральным нормам
- Я буду брошен в огненное озеро

ХОРОШАЯ НОВОСТЬ

1. **В чём суть Благой Вести?**

   Иисус – это Благая Весть! Он забрал все мои грехи и всё, что отделяет меня от Бога, у меня могут быть живые отношения с Отцом, который любит меня безусловно

2. **Каковы основные элементы Благой Вести?**

- На кресте Иисус взял на Себя все мои грехи, проклятия и осуждение
- Бога оставил Его из-за моих грехов и отправил в ад вместо меня
- Бог простил все мои грехи
- Бог добавил меня в свою семью, и я Его дитя
- Я более не нахожусь плод осуждением
- У меня удивительная жизнь, полная невероятных благословений

© 2025
Yves Perriard
Healingallnations.org

3. **Каковы некоторые из благословений христианской жизни?**



- Я прощён и свободен от осуждения и вины
- Я вижу себя таким, каким меня видит Бог
- Бог – мой друг и партнёр
- У меня есть смысл в жизни
- Я благословен финансово
- Я благословен физическим здоровьем
- Я свободен от власти греха
- Я в силах изменить любую черту своего характера
- У меня есть хорошие друзья
- Бог защищает меня и у него прекрасные планы для меня
- У меня есть плоды, дары и сила Святого Духа
- У меня есть надежда на вечность с Богом на Небесах, мой конечный пункт назначения.

4. **Что тебе лично больше всего нравится в Благой Вести?**
   Можешь ответить, как угодно, но лучший ответ заключается в том, что Бог любит меня безоговорочно

5. **Веришь ли ты, что на кресте Бог простил твои грехи?**
   В настоящий момент кто-то может не осознавать некоторые грехи в его жизни, но смысл полного прощения показывает, насколько Благая Весть действительно благая!

6. **Веришь ли, что благодаря этому ты можешь видеть себя достойным и непорочным?**
   В настоящий момент кто-то может не полностью понимать, насколько положительно Бог видит нас, но это должно показать, насколько Благая Весть действительно благая!

© 2025
Yves Perriard
Healingallnations.org

ПРЕКРАТИ ГРЕШИТЬ

1. **Что практически вы должны сделать, чтобы показать, что покаялись?**
   - Я искренне исповедую свои грехи перед Богом и некоторыми людьми и перестаю грешить
   - Я искренне простил тех, кто меня обидел
   - Я смиренно попросил прощения у тех, кого обидел сам
   - Я уничтожил все оккультные объекты
   - Я избавился от всего, что заставляет меня грешить

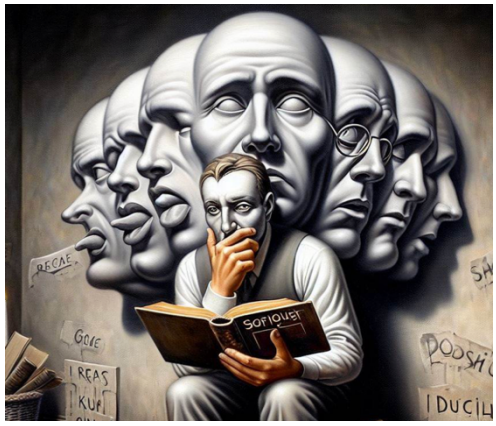

   - Я прекратил интимную связь с тем, с кем не состою в браке
   - Я начал отдавать долги и вернул то, что украл
   - Я избегаю тех людей и мест, которые искушают меня грешить

2. **Что такое покаяние?**
   Покаяние – это перестать грешить и делать то, что правильно.

3. **Что должно нас мотивировать к покаянию? Назовите 3 мотива.**
   Я меняюсь, потому что я познал насколько сильно Бог любит меня
   Я меняюсь, потому что моя жизнь станет лучше
   Если я не каюсь моя жизнь становится хуже

4. **Сделал ли ты всё, что написано выше? Почему нет?**
   Важно выяснить, почему некоторые не хотят прекратить грешить и постараться помочь им понять, что грех разрушает их жизнь, а покаяние приносит пользу

ОТДАЙ ВСЮ СВОЮ ЖИЗНЬ БОГУ

1. **Каковы 7 фундаментальных принципов христианской жизни?**

   1. Молись и читай Библию каждый день
   2. Посещай все церковные собрания
   3. Уважай и слушайся церковных руководителей
   4. Смиренно прислушивайся к другим людям, чтобы улучшить свой характер
   5. Пусть у тебя не будет ни конфликтов, ни негативных чувств к христианам

© 2025
Yves Perriard
Healingallnations.org

6. Жертвуй своим временем и деньгами, чтобы помочь другим
7. Благовествуй и делай учеников

2. **Что тебе будет труднее всего выполнять и почему?**
   Мне нужно понимать, что все эти условия нужны и лично мне, и также для построения большой и сильной церкви.

3. **Согласен ли ты выполнять все вышеперечисленные условия?**
   Если я хочу следовать за Иисусом, я должен отдать Ему каждый аспект своей жизни.

4. **Ты готов умереть для своей жизни и сделать Иисуса Господом своей жизни?**
   Если полностью покаялся во всех своих грехах и согласился следовать всем вышеперечисленным условиям, это значит, что Иисус действительно является Господом моей жизни.

ПОЛНОЕ ОСВОБОЖДЕНИЕ

1. **Каковы явные признаки того, что кто-то находится под демоническим влиянием?**



- никогда не может ничего изменить в жизни, порабощён грехом
- постоянно бунтует против любой формы власти
- невозможность прощения, постоянное чувство вины
- крайне низкая самооценка, депрессия или апатия
- неуправляемость, агрессивность и импульсивность
- членовредительство / тяга к самоубийству
- тяжёлые зависимости
- одни и те же трагедии и проблемы в жизни постоянно повторяются
- болезни, которые не поддаются никаким медицинским и рациональным объяснениям
- повторяющиеся кошмары и сны с посещениями демонов
- сверхъестественные способности, которые не даны Христом

© 2025
Yves Perriard
Healingallnations.org

2. Каковы четыре основные области, в которых демоны могут влиять на нас?

1. Добровольные грехи
2. Твердыни
3. Плохие вещи из нашего прошлого
4. Непрощение



3. Что такое твердыни?

Твердыни — это лжи, в которую мы глубоко верим и для которой у нас есть оправдания

4. Назови некоторые из наиболее распространённых вещей из нашего прошлого, с помощью которых демоны могут влиять на нас?

- Трагические события
- Чувство отверженности из детства
- Непрощение
- Проклятия, произнесённые против нас, против других и против самих себя
- Клятвы и обещания
- Оккультизм, колдовские ритуалы и обеты
- Душевные связи
- Родовые проклятия

5. Каковы 4 основных шага для получения освобождения?

1. Обозначить свои грехи, твердыни, плохое из своего прошлого и непрощение

2. Исповедовать, отречься и покаяться, попросить прощения и простить

3. Пусть зрелые христиане молятся за тебя

4. Положительное исповедание веры о самом себе.

6. Можешь ли ты кратко описать, как проходит каждый шаг?

1) **Молиться** и поститься до и вовремя освобождения

- Позволить зрелым христианам и особенно Святому Духу показать тебе твои твердыни и / или раны.
- Начать видеть своё прошлое по-другому

© 2025
Yves Perriard
Healingallnations.org

2) **Отречься** (произнести вслух) от всего плохого, что несправедливо сказано или сделано против Бога других и тебя.

- Просить прощение у Бога и у других людей
- Простить других / себя

3) **Позволить зрелому христианину помолиться за тебя**
- Избавиться от объектов с дурным влиянием
- Не бояться неожиданных проявлений, но сосредоточиться на Боге
- Быть партнёром того, кто молится за вас

4) **Видеть себя** так, как тебя видит Бог
- Перестать верить в ложь о себе
- Произносить положительные библейские исповедания о том, как Бог видит тебя, других и т. д.

7. Какие для тебя самые обнадёживающие исповедания о вере? Какие из них труднее всего произносить?

наилучшие исповедания — это те, которые дают тебе веру в себя, а самые трудные — это те, которые заставляют тебя меняться. Понятно, что они также взаимозаменяемы! ☺

КРЕЩЕНИЕ

1. В чём заключаются 3 основных символа крещения?

1. ПОГРЕБЕНИЕ = это последний этап процесса смерти (когда я верю в Иисуса, я начинаю умирать для своей собственной жизни, и при крещении я хороню её).

2. РОЖДЕНИЕ = это последний этап процесса внутриутробной жизни (когда я верю в Иисуса, во мне начинает формироваться Божья жизнь, и во время крещения я рождаюсь в новом мире)

3. ВОСКРЕСЕНИЕ = Я умру с Иисусом и воскресну с Ним



2. Каковы некоторые из наиболее распространённых взглядов на крещение, которые противоречат Библии?

- крестить детей
- не креститься полным погружением
- крестить людей, не покаявшихся в своих грехах
- верить, что крещение не нужно, чтобы стать христианином

© 2025
Yves Perriard
Healingallnations.org

3. В чем заключаются преимущества крещения?

- Во мне начинается процесс полного освобождения
- Я получаю полное прощение всех моих грехов, прошлых, настоящих и будущих
- Я становлюсь ценным, праведным и чистым в глазах Бога
- Я получаю новую жизнь и новую личность во Христе, поскольку я начинаю видеть себя так, как Бог видит меня
- Я получаю дар Святого Духа (но не обязательно крещение Святым Духом)
- Я становлюсь Его ребёнком и таким образом вхожу в Его семью – церковь.

КРЕЩЕНИЕ СВЯТЫМ ДУХОМ (СД)

1. Что такое крещение Святым Духом?

Крещение Святым Духом – это момент, когда Святой Дух опускается или сходит на меня таким мощным и осязаемым образом, что я точно знаю, что «погружен» в Него. Существует разница между «до» и «после».



2. Каковы все возможные сопутствующие признаки этого опыта?

- говорение на незнакомых языках
- хвала и прославление в различных физических и эмоциональных формах
- пророчества
- трансы, нахождение в прострации, видения
- необычные знамения в физическом мире, окружающем нас

3. Каковы 3 возможных способа для получения такого крещения?

1. Напрямую (неожиданно)
2. После неустанного поиска и ожидания в молитве
3. Через возложение рук лидеров церкви

4. Могут ли эти признаки и способы получения крещения СД отличаться от человека к человеку? Почему?

Да, они могут очень сильно отличаться! Это зависит от:

© 2025
Yves Perriard
Healingallnations.org

1- Насколько сильно люди хотят этого

2- Насколько послушны и праведны они перед Богом

3- Насколько помазаны те, кто возлагают на них руки

5. **Какова главная цель крещения СД?**
   Получение сверхъестественной власти и силы для того, чтобы мне стать лучшим свидетелем Иисуса. Это та дверь, что открывает путь ко всеми дарам и проявлениям.

6. **Когда мне необходимо должен получить это крещение?**
   Как можно быстрее вовремя или сразу после моего обращения, как говориться в книге Деяний. И, конечно, лучше поздно, чем никогда!

7. **В чём заключаются условия для получения крещения СД?**

- Моим главным побуждением должно быть желание получить сверхъестественную силу свыше и стать эффективным свидетелем для Иисуса

- Я должен настойчиво верить, что получу то, что Бог обещал. Я не сдамся, пока это не произойдёт

- Я готов заплатить любую цену и буду молиться, поститься и ждать, пока не получу желаемое. Чем больше и сильнее я желаю, тем больше получу. Также помогает делать это вместе с другими, как показано в Деяниях 2

- Я искренне хочу быть послушным Богу, чтобы Дух мог быть дарован мне (Деян. 5:32). Корнелий жил такой праведной жизнью, что он получил гораздо больше, чем ожидал

  • Я открыт для любых путей, через которые Бог может наделить меня силой (неожиданно, через молитву или возложение рук)

8. **Я что-то упустил, если не испытал крещение СД?**

-Да! Воля Бога, чтобы я был наделён силой свыше. Существует большая разница между тем, когда пытаюсь делать что-то своими силами или совершаю это с помощью сверхъестественной силы Бога!



© 2025
Yves Perriard
Healingallnations.org

ДЛЯ ХРИСТИАН, КОТОРЫЕ ХОТЯТ СТАТЬ ЧЛЕНАМИ НАШЕЙ ЦЕРКВИ

1. По какой причине ты оставил свою бывшую общину?

Есть только 3 причины, по которым ты мог это сделать:

1. Если причиной было небиблейское учение, ересь, преподаваемая в церкви – уточните конкретно, в чём оно заключалось. Ты сказал об этом своим лидерам? Если нет, ты должен это сделать

2. Если лидеры церкви отказались покаяться в каком-то грехе, что это был за грех? Ты говорил об этом непосредственно с ними?

3. Если ты чувствовал, что не рос духовно, внёс ли ты какое-нибудь конструктивное предложение на собрании лидеров церкви? Прислушались ли они к тебе? Если нет, то почему?

2. Если ты ушёл из-за конфликта, попытался ли ты разрешить?

3. Согласен ли ты принять и практиковать все 7 характеристик нашей церкви? Если так, какая из них будет самой сложной для тебя?
Все эти условия должны быть предельно ясными для меня. Я должен быть честен с собой и с руководителями церкви.

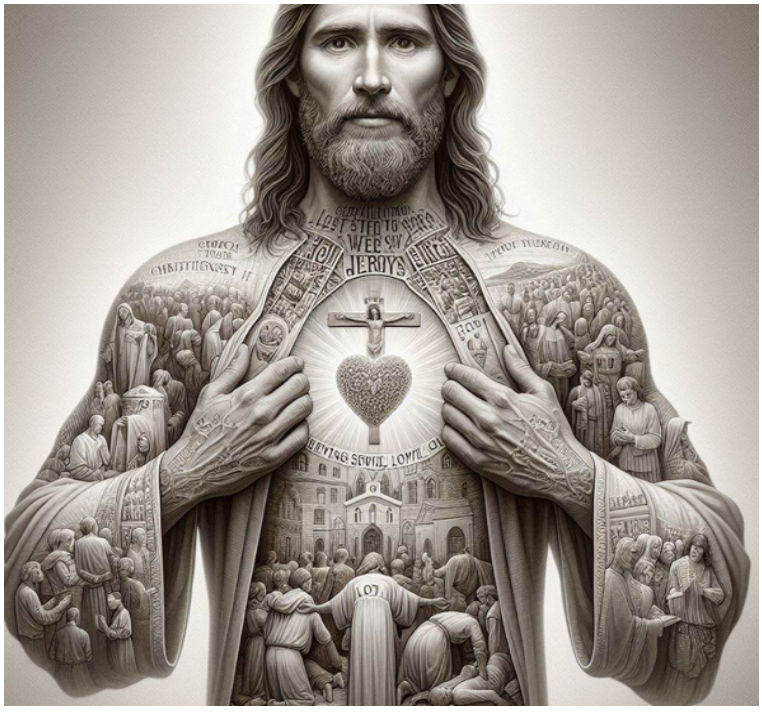

© 2025
Yves Perriard
Healingallnations.org

12 ПРИНЦИПОВ ХРИСТИАНСКОЙ ЖИЗНИ



© 2025
Yves Perriard
Healingallnations.org

ЦЕЛЬ ХРИСТИАНСКОЙ ЖИЗНИ: СТАТЬ ПОХОЖИМИ НА ИИСУСА

Некоторые христиане считают, что цель христианской жизни – быть счастливыми и свободными от всего, что приносит нам страдания в этом мире. Это отчасти верно, поскольку Иисус пришёл, чтобы избавить нас от всего зла и принести небо на землю, но это ещё не все.

Счастье не является конечной целью христианской жизни. Конечная цель нашего существования состоит в том, чтобы иметь такие отношения с Богом, чтобы мы становились все более и более похожими на Иисуса, и это никогда не бывает легко.

Цель вашей жизни – не счастье, а стать подобным Иисусу.

На самом деле, это чрезвычайно сложно и кажется невозможным для большинства людей, но это лучшая жизнь, о которой мы когда-либо могли мечтать. Жить, как Иисус, — это окончательное приключение, и если мы готовы заплатить за это любую цену, мы можем стать всем, для чего Бог создал. Да, мы никогда не будем полностью подобны Ему, но когда Он дал нам Свой Дух, Он дал нам неограниченный потенциал стать подобными Ему.

Что же это значит практически стать подобным Иисусу? Он охватывает 3 основные области



1. **Иметь характер Иисуса.** Через нашу дружбу с Богом мы должны стремиться к обладанию всеми моральными качествами характера Иисуса, такими как Его безусловная любовь, Его бескомпромиссное отношение к греху, Его мудрость, Его настойчивость, Его смирение, Его дисциплина, Его мир, Его радость и т.д.

2. **Сделать учеников.** У Иисуса были ученики , которых Он любил до смерти. Он обучил их и отправил их, и они в конце концов изменили мир.

3. **Двигаться со сверхъестественной силой**. Иисус жил в совершенной чувствительности к Духу своего отца. Он совершил много чудес, он исцелял все виды болезней, он избавлял людей от бесов, он пророчествовал и приносил восстановление множеству людей, которые искали его помощи.

Бог стал полностью подобным нам, чтобы мы стали полностью подобными Ему!

Большинство верующих сегодня считают, что стать подобными Христу ограничено только первой нравственной областью. Очень немногие готовы практиковать две другие области. Если вы хотите быть лучшим отражением Бога в этом мире, вы должны не только стремиться иметь совершенный характер, но и стремиться к тому, чтобы сделать учеников, которые будут воспроизводить ваши же приоритеты в других учениках. Наконец, вы должны стремиться иметь максимум сверхъестественных даров, чтобы привести максимум людей к Богу. В этом, по сути, и заключается суть христианской жизни, и именно поэтому была написана эта книга.

© 2025
Yves Perriard
Healingallnations.org

То, что вами движет , является решающим фактором

Если вы любите Иисуса, вы захотите следовать за Ним во всем. Так происходит и во всех отношениях между людьми. Сын, который восхищается своим отцом, захочет подражать ему во всем. Когда муж и жена по-настоящему любят друг друга, с годами они становятся все более похожими друг на друга и объединяют свои лучшие качества, чтобы стать единым целым. Жить, как Иисус, – это самая сложная и может быть невозможная жизнь. Но, если есть любовь, то все гораздо проще. Каковы ваши побуждения в подражании Христу?

1 - ИЗУЧАЙТЕ ВАШУ БИБЛИЮ КАЖДЫЙ ДЕНЬ



7 советов по изучению Библии

1) **Примите решение каждый день проводить время в Божьем слове**

Бог повелел Иисусу Навину размышлять или вникать в Его слово днём и ночью чтобы быть успешным (Иисус Навин 1:8). Чем чаще вы позволяете Библии «говорить» с вами, тем больше успеха вы примите в свою жизнь. Убедитесь в том, что говорит именно Библия, и только она. Прослушивание проповедей, просмотр видео и чтение различной литературы или онлайн статей конечно важно, но нужно учиться слышать Бога самостоятельно вашим собственным сердцем и разумом! У Бога персональный подход к каждому и уникальный способ говорить именно к вам через Его слово, и в этом мире нет ничего, что могло бы заменить такой личный опыт.

© 2025
Yves Perriard
Healingallnations.org

2) **Пусть такое время с Богом будет приоритетом в каждом вашем дне**

Подход вроде «когда будет время» обычно никогда не работает, всегда будет что-то требующее вашего внимания. Нужно знать ценность каждого дня вашей жизни, и для этого необходимо установить четкие приоритеты (Псалом 90:12). Постоянство и регулярная дисциплина незаменимы, если вы ожидаете, что Бог преобразит вашу жизнь, то вам нужно уделять, по меньшей мере, минут 20–30 для ежедневного пребывания в Писании. Такому времяпрепровождению не обязательно быть утром, но практика подсказывает, что если ваши мысли приведены в порядок с утра, это определит весь ваш дальнейший день.

3) **Начинайте с качественного времени в молитве до и после вашего изучения Библии**

Изучение Библии состоит не просто в интеллектуальных упражнениях, но и в слушании Бога и принятии откровений, которые открывают Его волю для вашей жизни! (Иоанна 14:16) Именно поэтому всегда нужно приходить с ожиданием, что Бог будет говорить к вам, и молится соответственно. Заканчивайте также молитвой, чтобы у вас была возможность выразить все те чувства, которые накопятся за время проведённое с Ним

4) **Составьте систематический план по изучению**

Не применяйте беспорядочный подход вроде «Бог сам решит, что будет сегодня». Открытие Библии в случайном месте, не позволит вам глубоко познать Писание. Необходимо иметь ежедневный план, который поможет вам пройтись по всем книгам Библии за определенное время (Псалом 119:15). Если вы хотите иметь глубокое и полное понимание того, что говорит Бог, вам следует всегда вникать в суть лингвистических, социальных, политических и исторических контекстов любого стиха любой книги.

5) **Размышляйте и практикуйте**

Вам необходимо постоянно изучать Библию и для этого понадобиться интеллектуальная дисциплина. Такое стремление к истине не убережет вас от противодействия со стороны различных НЕ Библейских доктрин, и это именно то чего хочет Бог: Первая заповедь гласит о том, чтобы мы любили Бога всем нашим разумом. Но также не стоит забывать о любви всем вашим сердцем и всей вашей крепостью. Это значит позволить Слову прикоснуться к вам эмоционально и привести к конкретным изменениям в вашей жизни. И тут в роль вступает размышление: после того, как вы объективно поняли то, что говорит стих или глава, только после этого переходите на следующий уровень, спросив себя: «Что это значит для меня лично? Мне это нравится? Почему? Хочу ли я соблюдать это? Почему нет? Каковы мои страхи? Как я могу применить на практике это в моей жизни?» (Ездра 7:10)

6) **Будьте открыты для удивительных и уникальных откровений**

Вам следует не только иметь дисциплину изучать и размышлять, но позволить Богу давать неожиданные и «нелогичные» откровения по ходу чтения Библии. К примеру, вы можете прочитать стих об одной из войн, описанных в Ветхом Завете и внезапно увидеть параллель, которая позволит развить стратегию для вашего бизнеса. Вы можете прочитать стих о местах с определённым именем, и это даст вам собственное название для вашего ресторана, организации или даже для вашего ребёнка! Бывает достаточно одного стиха, чтобы увидеть надвигающуюся опасность или наоборот, благословение для вашей жизни. Позвольте Библии удивлять вас и таким образом!

© 2025
Yves Perriard
Healingallnations.org

7) **Держите блокнот под рукой. Записывайте идеи, полученные через изучение.**
Записывайте то, что впечатлило вас, решения, которые вы приняли, удивительные откровения, которые вы увидели. Записи в электронном виде полезны, но есть что-то в старых добрых ручке и блокноте, в котором вы можете не спеша записать свои идеи, и это несёт силу и красоту. На отдельном листе запишите вопросы, которые возникают в процессе, чтобы не забыть позже.



4 основных принципа для понимания Библии

Обычно библейский текст напрямую раскрывает свой смысл, но есть и другие случаи. Вот почему всегда необходимо задавать себе следующие вопросы:

- **Каков социально-исторический контекст?**
  Как люди тех времён понимали то, что мы читаем сегодня? Символически? Буквально? Другими словами, есть ли какие-либо социально-экономические, религиозные, политические или культурные подтексты, которые влияют на смысл сказанного?

К примеру: если бы люди знали, насколько коварны были детоубийцы, живущие в Ханаане, их бы не удивило повеление Бога к Иисусу Навину истребить их всех. Нам всегда нужно читать Библию согласно историческому контексту и только так возможно сделать уместные и объективные выводы.

- **Что говорит иврит или греческий?**
  Дополняет ли картину оригинал переведённого места Писания? Или открывает совершенно иной смысл? Что показывают другие переводы?

К примеру: когда Иисус спросил Петра в Иоанна 21 любит ли он Его, ответ Петра не был утвердительным, а скорее ближе к: «да, ты нравишься мне». Греческий язык достаточно богат для описания любви, в отличие от многих других. Когда вы читаете Библию на различных языках, вы можете видеть, как различается смысл одних и тех же стихов и отрывков. Поэтому, по возможности, старайтесь возвращаться к оригиналу.

© 2025
Yves Perriard
Healingallnations.org

- **<u>О чем говорит общий контекст</u>?**
  Какую картину открывают все предыдущие стихи или главы? Дополняют ли они, или противоречат только что прочитанному?



К примеру: когда Павел сказал: “ принимающие вечерю Господню ненадлежаще - осуждаются”, большинство читает только этот стих в отрыве от соседних, и таким образом впадают во всевозможные заблуждения о том, что значит принимать причастие “достойно”. Но Павел говорил о простом принципе: чтобы коринфяне уважали друг друга и ждали каждого с кем пришли. Он хотел, чтобы они думали и действовали как единая и любящая церковь, это именно то, чего им не хватало. Другими словами, контекст говорит больше о человеческих взаимоотношениях, чем о личной святости. Акцент ставится на наше единство в теле Церкви, а не на нашу святость перед Господом.

- **<u>О чем говорят другие стихи или доктрины в других книгах Библии</u>?**
  Дополняют ли они прочитанный текст или, наоборот, противоречат ему?

К примеру: 1 Тимофею 2:11-12 говорит о женщинах, которым следует хранить молчание в присутствии мужчин, но затем в 1 Коринфянам 11:5 чётко показывает, что женщины могут молиться и пророчествовать в присутствии мужчин! Так молчать ли женщинам? Если да, то когда и сколько? Не сопоставляя все “противоречащие” друг другу стихи, многие Христиане оказались во власти богословских учений, не отвечающих истине.

Всегда изучайте противоположную точку зрения!

Вы не можете сказать, что любите истину, если не позволяете себе услышать иную сторону любого библейского учения! И вот почему:

Другими словами, не бойтесь **<u>выносить собственные суждения и сопоставлять</u>** учения с Библией. Берите пример с Верийцев, которые тщательно проверяли каждое слово учения Павла, согласовываются ли они с Библией. (Деяния 17:11)

© 2025
Yves Perriard
Healingallnations.org

Христианин, который любит истину, будет неустанно проверять каждую доктрину, несмотря на ее происхождение. На истину нет монополии, так что даже глупцы или еретики могут научить вас некоторым библейским истинам!
Поэтому никогда не бойтесь ставить под сомнение любую доктрину, о который слышите, даже если большинство окружающих искренне верят в неё! И конечно это очень не просто, так как если вы любите свою церковь и начнёте верить во что-то, что отлично от мнения большинства, в конце концов, вам придётся решить, что является для вас истиной.



Когда кто-то представляет вам доктрину, отличную от вашей, необходимо смирение и дисциплина, чтобы детально изучить видение собеседника и быть способным прийти к собственному выводу.

Если необходимо, обратитесь и к иной перспективе, которая бы не принадлежала ни к одной из уже известных вам точек зрения, и только тогда можно с уверенностью сказать, что вы стремитесь познать истину.

Но, во что бы вы ни верили, не забывайте знаменитый слоган:

В Вере - Единство

Во мнении - Свобода

Во всем – Любовь

Иначе говоря, если вы верите в фундаментальные доктрины, объединяющие всех Протестантов (Никейский символ, спасённые верой, только Библия и т. д.) но отклоняетесь от некоторых, привычных для них, доктрин, проявите достаточно уважения и свободы мысли!

На самом деле, вполне возможно иметь твёрдое несогласие с другим христианином, но при этом оставаться друзьями!

© 2025
Yves Perriard
Healingallnations.org

2 - МОЛИТЕСЬ КАЖДЫЙ ДЕНЬ

Молитва — это ваш путеводитель по жизни с Богом! Невозможно ожидать получить многого, молясь мало. Но чем больше вы молитесь, тем больше Бог наполняет вас верой, любовью, силой и мудростью. Для этого тренируйте себя молиться каждый день!

Начни с 20 минут и увеличивай время молитвы ежедневно.

5 основных элементов молитвы

- Хвала
- Благодарение
- Покаяние
- Просьбы
- Откровения

Хвала



Хвала - это не то же самое, что благодарность. Благодарность, по сути, это осознание того, что Бог дал тебе и сделал для тебя, в то время как хвала фокусируется на всех характеристиках и качествах Бога. Благодарность - это, как сказать другу «спасибо», в то время как похвала, значит сделать ему комплимент. Ты всегда можешь славить Бога даже если ты не получил от него того, что ожидал. Когда мы хвалим Бога, по большей части мы думаем о том, что Он нам дал, но хвала это не то, что мы получили.
Вот почему, молясь, полезно иметь список всех характеристик Бога или читать о них в Псалмах (Он мудр, Он богат, Он долготерпелив и т. д.), и во время молитвы это поможет тебе больше сосредоточиться на Боге, а не на себе.

© 2025
Yves Perriard
Healingallnations.org

Благодарность

У тебя есть миллион причин, за что благодарить Бога: за людей в твоей жизни, обстоятельства, вещи, но не забывай поблагодарить Его за то, кем Он сделал тебя.

Покаяние

Прислушайся к своей совести и своему сердцу во время молитвы, чтобы Бог мог открыть тебе все скрытые грехи, которые есть у тебя в жизни, а также отношения с другими людьми. Проси Его, чтобы Он дал не только увидеть, но и возненавидеть грех, чтобы вам было легче измениться. Просите также и о прощении и благодарите Его, что открыл ваши слабости.

Помните, что Он любит вас, и именно поэтому Он хочет искоренить из вашей жизни все грехи, которые наносят вам вред, а не потому что Он зол на вас или хочет вас наказать. Чем больше вы познаёте Его, тем более явно видите самого себя.

Прошения



Молясь за неверующих, молитесь также о том, чтобы Бог открыл вам возможности достучаться до них, и чтобы вы могли несли им Евангелие с ясностью и дерзновением. Молиться за них, не желая выполнять свою часть работы, не соответствует Библии.

Просите для себя, для других, для церкви или для всего мира, ограничений нет! И когда просите, помните о 3 принципах:
В первую очередь, **просите того, чего хочет Бог**, ведь Он всегда отвечает согласно своей воле! (1 Иоанна 5:14-15). Если Его воля вам неизвестна, молитесь, пока она не откроется для вас! (Смотрите следующий пункт об откровениях).

Во-вторых, **просите с верой**, сомневающийся не получает ничего (Иаков 1:6, Матфея 21:21).
И наконец, **молитесь с усердием**, Иак. 5:17 показывает важность того, как именно мы молимся: если вы говорите с пассивностью и усталостью, такой и будет ваша молитва. И наоборот, если вы сосредоточитесь, чтобы оставаться напряженным и бодрым, вы получите гораздо более впечатляющие результаты.

По причине того, что вы вольны просить чего угодно, очень важно просить согласно принципам, указанным выше.

© 2025
Yves Perriard
Healingallnations.org

Откровения

Вам нужно чувствовать водительство Господа, и быть достаточно чутким, чтобы Он мог давать вам точные откровения насчёт каждого аспекта вашей жизни. Это может происходить через:

- библейские стихи, приходящие во время молитвы
- теологические откровения
- то, что до сих пор было скрыто о вашем прошлом или будущем
- профессиональные стратегии
- новые желания и цели
- предостережение для других
- это могут быть удивительные откровения о Его будущих планах на годы вперёд
- это могут быть видения, превосходящие ваши земные ситуации
- это может быть в сфере “естественного” или “сверхъестественного”
- это может быть чем-то настолько важным, что вам внезапно понадобиться записать услышанное (держите листок бумаги под рукой, ведь мы не можем знать, когда Бог может сказать “запиши откровение!”).
- Во всем перечисленном, вам необходимо учиться слышать и различать голос Бога самим. -Вы можете делать это в полном спокойствии или в движении
  - Вы можете лежать на полу или стоять с поднятыми руками
  - Вы может находиться в любом положении, ключевой момент в том, чтобы развить чувствительность, позволяющую вам, слышать Его шёпот, “знать”, что Он проговорил к вам.

Слово мудрости:

Молитесь больше о том, чтобы Бог изменил вас, а не о том, чтобы Он изменил других, особенно если они отказываются меняться. В конечном итоге вы изменитесь в лучшую сторону и вас не постигнет разочарование.

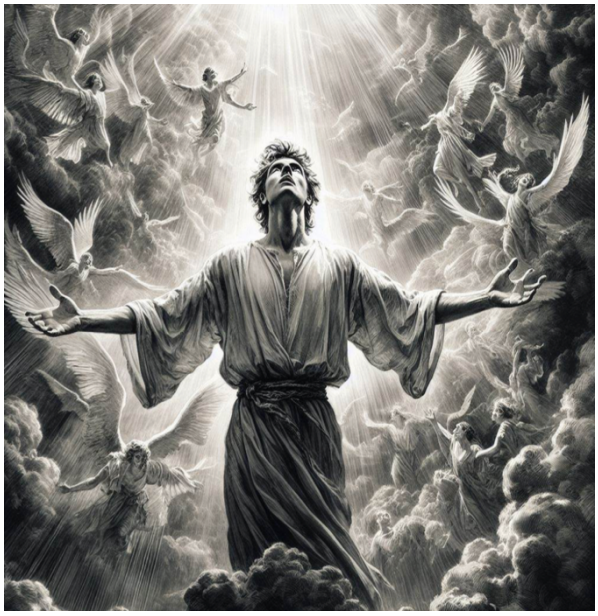

Мы бы хотели, чтобы существовал “трюк”, использование которого давало бы откровение, но все, что мы может передать вам, это следующие 3 принципа:
Во-первых, всегда ожидайте, что Бог будет говорить к вам, каким бы то ни было образом, в противном случае, ожидая малого, вы и получите мало.

Во-вторых, уделите достаточно времени, чтобы услышать Его. Если вы спешите, гонясь за мгновенными решениями, отбрасывая процесс познания “остановитесь и познайте, что Я -

© 2025
Yves Perriard
Healingallnations.org

Бог (Псал. 46:10)", тогда вы получите только то, что заслужили. Проведите достаточно много времени в молитве и увидите, что лучшее от Бога скрыто, ожидая быть полностью открытым. Именно так Притч. 25:2 искусно описывают пути Господа, "слава Бога окутывать дело (слово) тайной, слава царя -исследовать дело (слово)."

В-третьих, молитва это не поход в супермаркет или вендинговый аппарат, а форма отношений. Как говорил Освальд Чемберс "Молитва, по своей сути, не просто получение вещей от Бога, такой подход это лишь первые шаги; молитва приводит нас в чудесное единение с Богом". Основной смысл молитвы - это познать всё, кем является Бог, и кто мы в нашем единении с Ним. Если вы достигли такой близости с Богом, когда Он может открывать Себя вам, то не волнуйтесь, конечно, Он даст вам откровения насчёт каких-либо вопросов или проблем в вашей жизни!



Мы проводим от 30 до 60 минут каждый день в интернете, в телефонах и за просмотром фильмов . Разве мы не можем потратить столько же в общении с Богом?

Несколько практических советов для молитвы

- Если вы возьмёте пост для определенных молитвенных нужд, вы сможете получить больше откровений и силы
- Найдите место, где вас никто не побеспокоит (подальше от друзей, шума, телефона и т. д.). Если вам лучше побыть на природе, вдали от всего, тогда сделайте это!
- Лучше всего молиться не у себя дома, так как вы сможете больше сосредоточиться вне привычной для вас обстановке.
- Попробуйте молиться в одно и то же время и в том же месте, мы как люди, склонны быть более дисциплинированными, если делаем что-то в привычном месте и ритме.
- Держите при себе блокнот, чтобы записывать то, что услышали от Бога во время молитвы

© 2025
Yves Perriard
Healingallnations.org

- Имейте при себе Библию, чтобы вы могли прочитать вслух какие-то отрывки во время молитвы, или когда Бог покажет вам определённые стихи

- Для начала молитва может быть недолгой (10 минут), но старайтесь возрастать больше и больше, до тех пор, пока не сможете долго находиться в Его присутствии

- Молитесь так, чтобы не уснуть (если нужно, встаньте и двигайтесь). Сделать зарядку или примите холодный душ заранее. Это может ощутимо помочь оставаться бодрым и энергичным.



- Создайте себе комфортную обстановку, чтобы полностью сосредоточиться на молитве, настолько, чтобы вас ничего не отвлекало (не слишком жарко или не слишком холодно и т. д.).

- Регулярно молитесь с другими христианами! Если вы женаты, молитесь каждый день со своей семьёй. Делайте так не только когда дела идут хорошо, но и когда все не по плану. В самые славные и самые трудные времена в своей жизни Иисус брал троих своих лучших друзей, чтобы помолиться вместе (от Луки 9:28, от Матфея 26:37). Ранняя церковь следовала этому примеру, и потому упомянуто 18 раз на протяжении книги Деяний, что они молились ВМЕСТЕ! Но помните, что совместная молитва никогда не может заменить личных отношений с Богом!

Если вы не можете уделить молитве хотя бы 20 минут ежедневно, тогда не жалуйтесь, что вы не можете слышать Бога!

Молитва - это не просто, но это ключ к открытию всех шлюзов благословений с Небес

© 2025
Yves Perriard
Healingallnations.org

3 - СЕМЬ СПОСОБОВ КАК СЛЫШАТЬ БОГА

Нам всем необходимы чёткие откровения от Бога: насчёт будущих планов, принятия важных решений или поиска выхода из сложных ситуаций. Именно поэтому так важно знать, как именно Бог проговаривает лично к нам. То, на сколько вы ясно слышите Бога, определит какой будет ваша жизнь (плохой, хорошей или лучшей). Мы все очень разные, так что Бог говорит с каждым по-своему, но есть универсальные принципы, применимые ко всем людям в любых ситуациях. Ниже приведены 7 каналов, посредством которых Бог всегда говорит. Только в редких случаях Он будет пользоваться только одним, гораздо чаще Он использует несколько и нам нужно сопоставить все, что мы получаем от Него, чтобы иметь ясную картину того, что Он хочет сказать нам.



Бог говорит через:

- Библию
- Ваши желания
- Послушание
- Молитву и пост
- Зрелых людей
- Сверхъестественные откровения
- Ваш собственный мир

© 2025
Yves Perriard
Healingallnations.org

1. Бог говорит через Библию

(2 Тимофею 3:16)



Очевидно, Библия является первой в числе каналов через которые Бог говорит.

В писании можно найти принципы для абсолютно любой сферы жизни. К примеру, Библия содержит много ясных инструкций к тому, как построить прекрасный брак, преуспеть в профессии, процветать в финансах, здоровье или отношениях. Именно поэтому нам необходимо постоянно изучать Писание и узнавать, чего же хочет Бог.

Существует проблема в том, что во многих областях у нас не всегда есть точные инструкции из Библии о том, как мы должны действовать. Например, «На какую работу мне пойти?», «Где я должен жить?», «На ком я должен жениться?» - это области, которые не определены чётко с практической точки зрения и где у нас много свободы.

В Луки 16:31 говорится, что если мы не хотим слушатт, что говорит Библия, с какой стати Бог будет говитть к нам через чудеса и знамения?

Например, в Библии совершенно ясно показано, что ваша будущая жена должна быть верующей и какими моральными качествами она должна обладать. Что неясно, так это то, с какой внешностью, темпераментом или личностью она должна быть. Другими словами, что сделает её лучшим выбором для вашей жизни. Это ситуация, когда вам нужно научиться настраиваться на Бога, чтобы вы узнали, кто будет являться для вас самой лучшей женой.

Следующие 6 критериев помогут вам принять лучшие решения для вашей жизни. И конечно убедитесь, что все, что вы решите, НИКОГДА не будет противоречить Святому писанию. Библия это конечный авторитет над любым другим критерием.

© 2025
Yves Perriard
Healingallnations.org

2. Бог говорит через ваши желания и дары

(Пс. 37:4-6, 20:4, 21:2, 145:19; 1 Кор. 14:1, Фил. 2:13, Притчи 13:12, Иоанн 15:7)

Помимо Библии, первый и самый мощный способ, которым Бог говорит, очень прост: «ЧЕГО ВЫ ХОТИТЕ? Чем вы одарены? Чем, по-вашему, вы могли бы заниматься всю оставшуюся жизнь, что принесло бы вам величайшую радость и успех? ». Поскольку у нас часто бывают всевозможные эгоистичные мотивации в наших желаниях, мы склонны ошибочно полагать, что большинство наших человеческих желаний имеют тенденцию быть неправедными. Это не всегда верно.

Бог часто вкладывает в нас божественные желания, которые действительно от Него, но нам нужно испытывать наши побуждения. Например, у Моисея было благородное желание спасти свой народ, но его гордое стремление сделать это самостоятельно, привело к тому, что Богу пришлось обуздывать его в течение 40 лет пастырства в пустыне перед тем как он начал свою миссию. То же самое можно сказать и об Иосифе, которому Бог дал сновидения, но ему нужно было быть сломленным годами рабства в Египте, прежде чем его мечта стала реальностью.

Другими словами, есть желания, мечты и таланты, которые Бог вложил в вас, подготавливая вас к уникальной жизни. Вот почему маловероятно, что Господь отправит вас в Антарктиду, если всё внутри вас хочет поехать в Африку. Он не призовёт вас стать математиком, если вы не любите цифры. Вы такие разные и такие исключительные, что только вы можете жить той жизнью, которую Бог приготовил вам. Вы никогда не будете счастливы, если будете выполнять работу, которая вам не нравится и которая вам не подходит! Так что, если вам не по душе ваша текущая работа, потому что вы мечтаете о чем-то гораздо лучшем и совершенно другом, то делайте все возможное, пока у вас есть эта работа, изучите максимум и затем планируйте идти туда, куда говорит ваше сердце!

Другими словами, не позволяйте страхам, разочарованиям или тому, что о вас думают другие, затмить ответ на вопрос: «Что мне действительно нравится, и как я хочу послужить моей жизнью для Бога?». Используйте свои таланты и благочестивые желания, иначе вы упустите саму цель вашей судьбы!



© 2025
Yves Perriard
Healingallnations.org

3. Бог говорит, когда вы послушны

(Иоанн 15:7; Иоанн 3:22,5:14-16; Втор.4:5-6)

Если вы намеренно грешите (мы не говорим о том, чтобы быть совершенным, но сознательно выбираем поступать неправильно), тогда Бог не откроет вам свою волю. (Римлянам 12: 2, Пс. 66:18). Например:

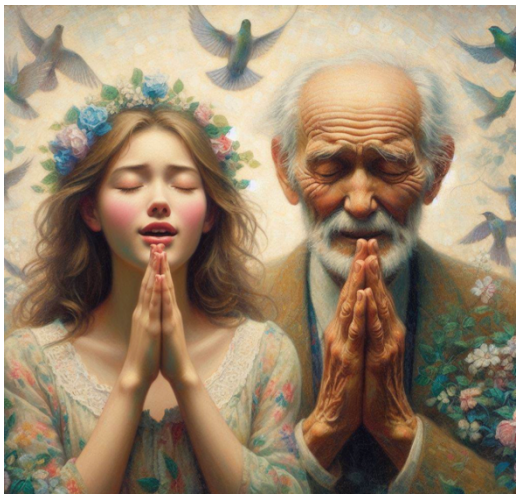

- Если вы не проявляете себя наилучшим образом на работе, то не ожидайте, что Бог даст вам откровения относительно вашего профессионального будущего, так как вы непослушны! (Кол.3: 23).
- Если вы неуважительны и нечувствительны к своей жене (или своему мужу!), то не ожидайте, что Бог ответит на ваши молитвы, вы непослушны! (1 Петра 3: 7).
- Если вашим главным приоритетом в жизни не является стремление к Царству Божьему (регулярное посещение церкви, евангелизация, жертвование денег и т. д.), не ожидайте, что Бог даст вам ответы относительно ваших собственных потребностей, вы непослушны! (Матф.6: 33)

Но если вы знаете в своей совести, что вы полностью послушны во всех сферах своей жизни, тогда просто будьте терпеливы, откровения обязательно придут! Если вы послушны в том, чтобы любить, прощать и быть терпеливыми в скорбях, тогда Дух Божий будет покоиться на вас, и будет говорить с вами.

Часто Бог хочет, чтобы мы усвоили драгоценные и необходимые уроки, чтобы мы были полностью готовы к следующему этапу нашей жизни. Иногда Он не может дать нам никакого другого откровения, кроме подтверждения того, что мы на правильном пути и что мы должны продолжать до следующего этапа в нашей жизни.

Так что просто верь Ему, Он точно знает, что делает! Иосифу или Моисею пришлось пройти через эти стадии подготовки, и в нужный момент Бог проговорил, и все изменилось.

4. Бог говорит через молитву и пост

(Исаия 65:24, Деяния 13:2)

Если вы готовы посвятить много времени молитве, со временем вы научитесь чётко различать голос Бога. Существует обещание, что, если вы - овцы Бога, тогда вы сможете услышать голос своего пастыря (Ин. 10:27). Это может быть малый и тихий голос, но он всегда будет очень ясным (Пс. 46:10).

Если вы действительно хотите получить ответы, проводите, по крайней мере, 1 час молитвы каждый день в течение 40 или более дней, добавьте общий пост, и вы можете быть абсолютно уверены, что Бог ясно откроет вам свою волю: «Воззови ко мне, и я отвечу, покажу тебе великое и недоступное, чего ты не знаешь» (Иеремия 33: 3)

© 2025
Yves Perriard
Healingallnations.org

5. Бог говорит через мудрость, знание и опыт других

(Притчи 11:14, 15:32)

Есть вещи, которые только вы можете раскрыть, например, чёткое видение для вашей жизни. Но другие могут дать вам мудрые принципы из своего собственного опыта, которые очень помогут вам осуществить ваши мечты, и именно поэтому вам нужно обратиться за советом. Зачем изобретать велосипед, когда кто-то сделал то же самое, что вы хотите сделать, и достиг успеха? Спросите совета у него! Некоторые христиане склонны чрезмерно одухотворять вещи, ожидая прямых сверхъестественных откровений от Бога, когда всё, что им нужно, это спросить мудрых и опытных людей!

Бог говорит через здравый смысл и разум! Может быть, вы не уверены, в том, когда начать свой проект, не уверены в своих деловых партнёрах, может вам нужен лучший план, лучшие цели и т.д., поэтому прислушайтесь к советам одарённых мудрых людей!

Особенно спросите тех, кто преуспевает в тех областях, в которых вы сами хотите добиться успеха (Притчи 11: 14). В основном это будут духовно зрелые христиане, но иногда Бог может говорить через неверующих. (Даже Иисус сказал, что в области денег некоторые неверующие могут быть мудрее, чем дети Света!) Например, если вы не знаете, как построить успешный бизнес, спросите честных и опытных бизнесменов. Если вы не уверены, с кем построить брак или даже как сохранить свой брак, спросите тех, кто наслаждается успешным браком! Если вы не знаете, как получить важные документы, спросите тех, у кого есть талант в этой области. И обязательно воспользуйтесь помощью нескольких мудрых людей. Если большинство из них даёт вам одинаковые советы, возможно, Бог пытается вам что-то сказать!

6. Бог говорит через сверхъестественные подтверждения

(Деяния 16: 6–10, 1 Фес. 5:20-21)



Бог может очень сильно говорить через сны, видения или пророческие слова. Он может остановить вас или, наоборот, дать вам зелёный свет через сверхъестественные способы (Деяния 16: 6–10). Если Он говорит с вами напрямую через видения или сны, обычно это будет очень ясно. Но если вы слышите пророческие слова, будьте очень осторожны и убедитесь, что они действительно от зрелых и кротких людей, которые слышат Бога, и что они говорят в нужное время.

Новый Завет действительно говорит нам, что некоторые пророчества могут быть ошибочными, и именно поэтому вы несёте личную ответственность за их фильтрацию и проверку (1 Фес. 5:20-21 В буквальном смысле слово «тест» означает поставить объект под интенсивный огонь, чтобы очистить его). Есть два хороших теста, чтобы понять, исходит ли пророчество от Бога: во-первых, Бог НИКОГДА не даёт пророческих слов, которые идут вразрез с Библией. Например, Бог не даст пророчества, чтобы оставить всю вашу семью без денег и отправиться на миссию на многие годы! (Это противоречит 1 Тим. 5:8). Во-вторых, Бог почти

© 2025
Yves Perriard
Healingallnations.org

никогда не говорит пророческих слов, которые противоречат сокровенным желаниям вашего сердца. Напротив, основная цель любых пророческих слов - дать подтверждение того, что Он уже вложил в ваши сердца. Например, если вы очень хотите поехать в Африку, очень маловероятно, что Бог пошлёт вам пророчество, чтобы отправиться в Антарктиду!

Итак, если вы не знаете, чего хотите, ваш самый главный приоритет - попросить Бога раскрыть сокровенные желания вашего сердца, и тогда он сможет проявить для вас сверхъестественные подтверждения.

7. Бог говорит через мир в наших сердцах

(Фил. 4: 6–7)

Единственный главный принцип, по которому вы можете быть уверены, есть ли воля Божья или нет, заключается в том, есть ли у вас Его мир или нет (Филиппийцам 4: 6–7). Мы не говорим, что у вас никогда не будет никаких забот и даже страхов. Некоторые смелые шаги веры могут быть очень вызывающими. Но можно чувствовать внешнее давление и в то же время быть наполненным миром, который превосходит любое понимание.

Поэтому никогда не спешите начинать что-либо, если в вашем сердце действительно нет покоя. Дайте Господу время, пока не придёт Его совершенный и сверхъестественный мир.



© 2025
Yves Perriard
Healingallnations.org

4 - СМОТРИТЕ НА СЕБЯ ТАК, КАК БОГ ВИДИТ ВАС

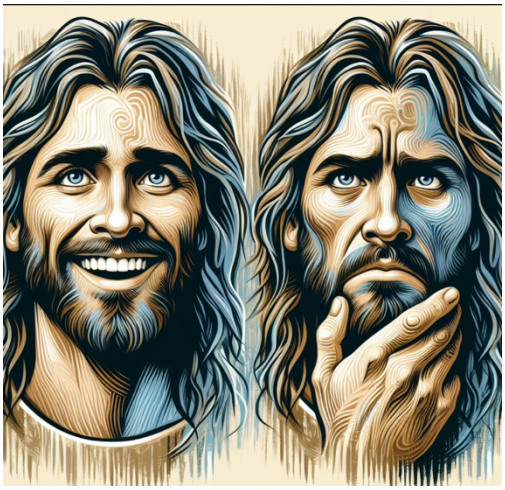

У Бога есть две стороны (Рим. 11:22)

Милостивая сторона	**Суровая сторона**
Он совершенно любящий, нежный и очень терпеливый	Он совершенно праведен и свят, и никогда не идёт на компромисс с грехом
Он любит вас как личность	Он ненавидит ваши грехи
Он видит вас идеальными, такими, какими вы будете однажды на небесах	Он видит вас несовершенным, все ещё находящимся в борьбе с грехом на этой земле
Вам нужно видеть себя в очень позитивном ключе	Вы должны увидеть себя очень реалистично

Если у Бога есть две контрастирующие стороны, необходимо понимать обе!

1. **Вам необходимо столкнуться лицом к лицу с болезненной реальностью того, кто вы есть, то есть с явным осознанием своих слабостей и грехов.** («*Не думай о себе более высоко, чем следовало бы, а думай о себе трезво» (Рим.12: 3). «Если говорим, что не имеем греха - обманываем самих себя, и истины нет в нас» (1 Иоанна 1: 8*)) Это не значит, что вы должны ненавидеть себя. Напротив! Если вы любите свою жизнь, возненавидьте свои грехи! Если вы действительно хотите стать лучше, избавьтесь от своих грехов! Грех иногда выглядит привлекательно но это обман!

2. **Очень важно видеть себя через Божью любовь и произносить позитивные заявления о себе по вере**. Бог видит вас не так, как мир, или как вы сами смотрите на себя. Он видит вас очищенным и совершенным через кровь Его Сына. Он видит вас через Свою любовь таким невероятным образом, что вы имеете право видеть себя именно так, как Он вас видит!

© 2025
Yves Perriard
Healingallnations.org

Почему нужно брать во внимание **обе** Его стороны?

Некоторые люди склонны сосредотачиваться на всем, что “не так” с ними, в результате их самооценка падает, и они испытывают большие трудности, пытаясь измениться. Другие, напротив, остаются в религиозной иллюзии: они хотят слышать о себе только позитивное, и в результате отказываются видеть свои слабости, а значит никогда не смогут измениться! Другими словами, вам нужно брать во внимание **обе** перспективы. Смотрите на себя прагматично, но в позитивном ключе!

Смотрите на себя прагматично



Чтобы улучшить свою жизнь, вам нужно иметь очень чёткое и реалистичное представление о себе. Вы должны точно знать, каковы ваши нынешние грехи и слабости. Это возможно только в том случае, если у вас есть объективный стандарт, по которому вы можете измерять свои успехи. Очевидно, что Иисус - ваша идеальная модель, но, возможно, вам слишком трудно следовать Его примеру. Итак, начните с базового минимума: развивайте зрелый характер! Ниже приведены самые элементарные черты характера:

Характер зрелого Христианина

Любящий Бога

- Вы регулярно молитесь и поститесь
- Вы регулярно изучаете Библию
- Вы регулярно евангелизируете и взращиваете учеников
- Вы часто пребываете в радости и мире

Смиренный

- Вы легко слушаете и принимаете исправления
- Вы просите и следуйте советам, чтобы улучшить свою жизнь
- Вы легко подчиняетесь авторитету людей, которые могут помочь вам стать лучше
- Вам нечего доказывать и не в чем защищать себя

© 2025
Yves Perriard
Healingallnations.org

Дисциплинированный

- Вы усердно работаете и не зависите от помощи других
- Вы знаете свои цели в жизни и имеете чёткие приоритеты
- Вы имеете высокую степень контроля над:

    - Вашими деньгами
    - Вашим временем и приоритетами (у вас есть ограничения по времени просмотра телевизора, пользования интернетом или телефоном?)
    - Вашими эмоциями
    - Тем, что вы говорите и как говорите
    - Вашим телом, так что вы редко болеете (нет переедания, нездоровой пищи, алкоголя, сигарет и т. д.)

Мудрый

- Вы можете видеть не только разницу между хорошим и плохим, но даже между хорошим и лучшим!
- Вы не импульсивны, вместо этого вы думаете, прежде чем действовать или говорить
- Вы мудры, потому что слушаете опытных людей, которые могут посоветовать вам
- На самом деле вы даже учитываете 2 или 3 точки зрения
- Вы постоянно учитесь на своих и чужих ошибках и не повторяете их
- Вы не строите дружбу с людьми, которые негативно влияют на вашу жизнь

Любящий

- Вы никогда не держите обиды и не сплетничаете
- Вы легко прощаете и принимаете людей
- Вы нежны и добры
- Вы всегда думаете, что лучше для других, прежде ваших собственных интересов
- Вы благодарны и никогда не беспокоитесь о себе
- Вы щедры и легко служите другим
- Вы терпеливы, так как всегда верите в лучшее о других
- Вы никогда не агрессивны и вас тяжело разозлить
- Вы верны своим друзьям и никогда не оставляете их

Ответственный

- Вы никогда никого не обвиняете (родители, общество или даже обстоятельства)
- Вместо этого вы всегда готовы нести полную ответственность за свои ошибки
- Вы всегда делаете то, о чем говорите
- Люди всегда могут рассчитывать на вас во всем
- Вы пунктуальны и организованы
- Вы хорошо распоряжаетесь своим временем и деньгами
- Вы думаете о последствиях всего, что вы делаете
- Вы практически всё планируете заранее
- У вас нет долгов (это не касается покупки вашей квартиры или машины)

© 2025
Yves Perriard
Healingallnations.org

Три уровня ответственного человека:

1. Я ответственен за всё, что происходит в моей жизни
2. Я ответственен за то, что происходит с людьми рядом со мной
3. Я ответственен за то что происходит между другими людьми

Другими словами, вы не ответственны, если:

- У вас нет никаких обязательств или чувства вины, для того чтобы дать ответ кому-либо за ваше поведение



- Вы не думаете о том, как ваши действия могут негативно повлиять на других.
- Вы не делаете то, что обещали
- Вы не заканчиваете то, что начали
- У вас нет чётких планов для вашей жизни и семьи
- Вы не пунктуальны и не организованы
- Вы неопрятны, не следите за чистотой в помещении
- Вы бросаете вещи и мусор на улице.
- Вы почти никогда не отвечаете на звонки или сообщения или не перезваниваете
- У вас не было постоянной работы и дохода в течение длительного времени. Вы всегда надеетесь на чужую помощь, сами не прилагая никакого усилия
- Вы легко берёте деньги в долг
- Вы не платите по долгам вовремя
- У вас нет точного бюджета
- Вы не откладываете регулярно деньги для чрезвычайных ситуаций и конкретных целей (именно поэтому вы легко одалживаете, чтобы перекрыть свои нужды)
- Вы принимаете важные решения без консультации с заинтересованными лицами (семьи, друзей, сослуживцев и т. д.)
- Вы меняете свои планы и не предупреждаете других об этом
- У вас всегда есть оправдание всех ваших проблем, и вы легко перекладываете ответственность на других

Как именно вы видите себя? Есть ли у вас проблемы в отношениях с Богом? Насколько вы смиренны с другими? Сколько дисциплины, мудрости и любви в вашем характере? Вы ответственный человек?

© 2025
Yves Perriard
Healingallnations.org

Если вы не можете адекватно оценить себя, то вашей первой проблемой может быть гордость. Если это так, попросите Бога показать вам, кто вы есть на самом деле. Во-вторых, прислушайтесь к тому, что другие христиане видят в вашей жизни (прочитайте главу о том, как быть смиренным).

Только после того, как вы осознали свои грехи и слабости, вы можете сосредоточиться на решении видеть себя в позитивном свете.

Смотрите на себя позитивно

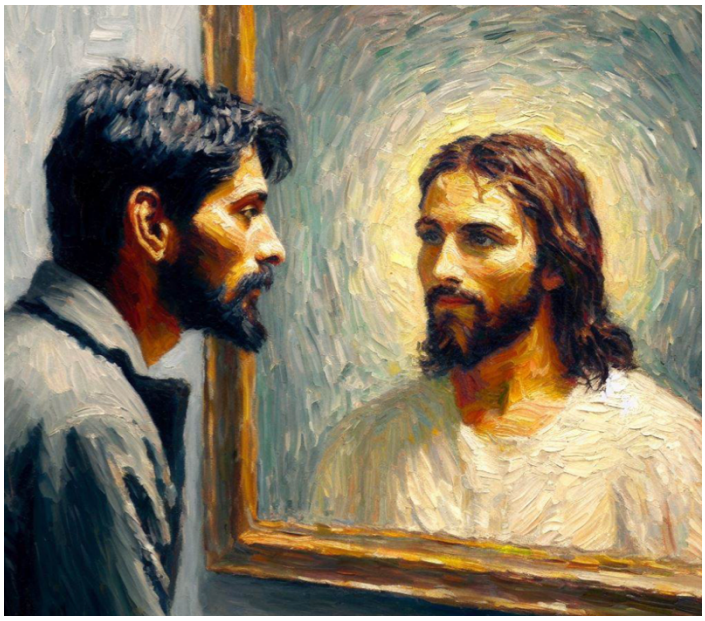

То, как вы видите себя и как разговариваете с самим собой, определяет вашу жизнь. Если люди вокруг вас постоянно утверждают, что вы всегда будете бедным или у вас будет множество проблем, а также если вы сами говорите себе: «Я никогда ничего не добьюсь…», то в итоге, вы будете жить именно так! Если же вы видите себя успешным и говорите себе: «С Богом я всегда преуспею», то скорее всего, так и будет.
Другими словами, то, как вы решите видеть себя и говорить с собой, определит вашу жизнь.

Говорю вам истину: если кто-то скажет этой горе: «Поднимись и бросься в море!» - и при этом не будет сомневаться в душе, а будет верить, что произойдёт то, что он сказал, то так ему и будет. (Марка 11:23)
*«смерть и жизнь во власти **ТВОЕГО** языка*» (Притчи 18:21).

Ваши мысли влияют на ваши слова

Ваши слова влияют на ваши действия

Ваши действия влияют на ваши привычки

Ваши привычки влияют на ваш характер

Ваш характер влияет на вашу судьбу.

Поэтому, если вы контролируете свои мысли и слова, то можете изменить всю свою жизнь!

© 2025
Yves Perriard
Healingallnations.org

Поэтому важно перестать видеть себя своими глазами или даже глазами окружающих, а увидеть себя глазами Бога.

Иисус пролил свою кровь, чтобы очистить тебя, поэтому ты имеешь право видеть себя таким, каким видит Бог. В его глазах ты абсолютно совершенен, потому что Он видит тебя чистым, праведным, абсолютно достойным, обладающим всей силой, всеми привилегиями и всей властью! У вас уже есть всё, что нужно для благочестивой жизни. Смотрите на себя именно так!

Ниже приведены несколько утверждений о том, кто вы есть во Христе. Прочитайте их и начните говорить их себе! Если вы будете регулярно напоминать себе обо всем, кем хотите стать, со временем вы начнёте видеть себя по-другому, и это постепенно изменит ваши чувства и поведение. Например, если вы чувствуете, что ничего не можете сделать, скажите себе: «Я могу сделать все через Христа!». Если вы чувствуете себя неудачником, скажите: «Я - голова, а не хвост». Вы можете стать тем, кем Бог хочет!

Каждый день провозглашайте позитивные заявления веры в то, кем вы являетесь в глазах Бога, вместе с дисциплиной, необходимой для таких изменений. В итоге вы изменитесь!

Вот несколько позитивных исповеданий, которые помогут тебе увидеть себя так, как Бог тебя видит:

КТО Я ВО ХРИСТЕ



- Я – Божье творение, чтобы совершать добрые дела. Моя прежняя жизнь осталась в прошлом. Мой дух сотворён по образу и подобию Божьему (2 Кор. 5:17, Еф. 2:10).
- Я - праведен. У меня правильное положение перед Богом, как будто я никогда не поступал неправильно (2 Кор. 5:21)
- Я - дитя Всемогущего Бога и сонаследник Христу (Рим. 8:16-17, 1 Петра 1:23)
- Я не живу, но живёт во мне Христос (Гал. 2:20).
- Я – избранная Его, исполненная милости, доброты, смирения и долготерпения (Рим. 8:33; Кол. 3:12).
- Я – свет миру (Матфея 5:14).
- Я – голова, а не хвост; я наверху, а не внизу (Второзаконие 28:13).
- Я – храм Святого Духа; я не принадлежу себе (1 Кор. 6:19).
- Я – часть рода избранного, царственного священства, народа святого, людей, взятых в удел (1 Петра 2:9).
- Я – посланница от имени Христова (2 Кор. 5:20).
- Я – гражданин небес (Филп. 3:20)

© 2025
Yves Perriard
Healingallnations.org

МОЯ ПОЗИЦИЯ ВО ХРИСТЕ

- Я избавлен от власти сатаны, и теперь я в царстве Божьем (Кол. 1:13-14)
- Я часть тела Христова, и сатана не имеет власти надо мной (1Кор. 12:14-2; Лук. 9:1; Лук. 10:19)
- Я посажен на небесах выше всякой силы тьмы, и все под моими ногами (Еф.1:20-23)

ЧТО ПРЕНАДЛЕЖИТ МНЕ ВО ХРИСТЕ

- Мои грехи очищены кровью Агнца, и я прощён (Еф. 1:7)
- Я искуплен от проклятия закона (бедности, болезни и духовной смерти) (Гал. 3:13 и Втор.28-я глава)
- Я свободен от подавленности; страх не имеет власти надо мной (Исаии 54:14)
- Я имею полноту жизни в Том, Кто стоит выше любой власти и силы (Кол. 2:10)
- Я благословен всяким духовным благословением на небесах (Еф. 1:3)
- Мой небесный Отец отвечает на ВСЕ мои нужды по богатству славы Своей (Фил.4:19)
- Я получил дух мудрости и откровения, чтобы познать Иисуса Христа; глаза моего сердца просвещены (Еф. 1:17–18)
- У меня есть ум Христов (Фил. 2:5; 1 Кор. 2:16)
- Я рождён от Бога и храню себя для Него, и поэтому лукавый не прикоснётся ко мне (1 Иоанна 5:18)
- Ранами Иисуса Христа я исцелён (1 Петра 2:24; Исаии 53:5)



ЧТО Я МОГУ ДЕЛАТЬ ВО ХРИСТЕ

- Я все могу в укрепляющем меня Иисусе Христе (Фил.4:13)
- Я – причастник Божьего естества (2 Петра 1:3–4)
- В силе Духа Святого я свидетельствую об Иисусе (Деян. 1:8, Матф. 28:18-20)
- Тот, Кто пребывает во мне, больше того, кто в этом мире (1 Иоанна 4:4)
- Я всё преодолеваю силою Возлюбившего меня (Рим. 8:37)
- Я получила силу Святого Духа и могу возлагать руки на больных, и они будут исцелены, я могу изгонять бесов и говорить на иных языках. У меня есть власть над всякой вражьей духовной силой, и ничто мне не повредит (Марка 16:17–18; Луки 10:17, 19)
- Бог дал мне особые дары для исполнения Его служения (1 Пет. 4:10-11)

© 2025
Yves Perriard
Healingallnations.org

5 - СТРАДАНИЕ, ВЕРА и ДИСЦИПЛИНА

Страдания



То, как мы видим страдание, определяет, как мы будем жить. Наше восприятие того, являются ли наши проблемы хорошими или плохими, определит абсолютно каждую мысль и эмоцию нашего существования. Вот почему так важно, чтобы у нас была точка зрения Бога, чтобы мы могли отфильтровать и классифицировать все жизненные проблемы по двум категориям: хорошее страдание и плохое страдание.

Причина этой классификации заключается в том, что если мы переживаем страдания, которые можно определить как добрые, то у нас всегда могут быть радость, доверие и мир, потому что в конце мы знаем, что всё и всегда содействует нам ко благу.

Мы понимаем, что есть проблемы, которых у нас никогда не должно было быть. Поэтому вместо того, чтобы ошибочно полагать, что Бог хочет, чтобы мы страдали ради какой-то благой цели, мы принимаем решение рассматривать наши страдания как «плохие». Мы берем на себя полную ответственность, и это даёт нам возможность избавиться от проблем!

Хорошее страдание и плохое страдание

Плохие страдания — это все, что создано нашими собственными грехами.

Это может быть наше неверие, наше непослушание, наши неразумные решения, наше невежество, наша гордость и в большинстве случаев наша… глупость! Плохие страдания — это когда мы импульсивно идём на поводу у наших желаний, навлекая на себя страдание. Плохие

© 2025
Yves Perriard
Healingallnations.org

страдания — это когда мы упрямо отказываемся искать волю Бога или прислушиваться к кому-либо или даже к собственной совести, и тогда мы платим высокую цену. По сути, если мы не хотим искать мудрости, дисциплины, смирения и истинной любви, у нас всегда будут сильные страдания. Если мы неразумно подходим к выбору супруга или друзей, если мы ленивы и безответственны на работе, если мы плохо следим за своим здоровьем и своими деньгами, все это принесет страдания, которые всегда следует классифицировать как плохие! В сущности, плохое страдание — это любая боль в жизни, в которой мы сами виноваты!

Хорошие страдания, напротив, — это каждое испытание, в котором мы сами не виноваты.

> ***«Бог будет судить нас не по тому, сколько мы претерпели, а по тому, как сильно мы могли любить».***
>
> **Ричард Вурмбранд (Христианин, проведший 14 лет в тюрьме)**

Это боль, вызванная нашим желанием повиноваться Богу и искренне любить других. Если мы действительно хотим быть более похожими на Иисуса во всех сферах жизни, тогда мы будем страдать. Бескорыстная и жертвенная любовь всегда будет нам чего-то стоить. Прощать, быть добрым и терпеливым , никогда не бывает легко. Решительно противостоять другим людям в отношении их грехов, при этом проявляя любовь - огромный вызов. Быть рядом с людьми, которые ведут себя безответственно или эгоистично по отношению к нам, может быть постоянной болью для души. И бывают времена, когда мы должны проповедовать об Иисусе и покаянии, и некоторым людям это не понравится. На самом деле они могут даже ненавидеть нас и преследовать нас. Другими словами, чем больше мы пытаемся улучшить наш характер, тем больше мы влияем на других и тем больше страдаем! Все это можно назвать хорошим страданием.

Вспомните пример Иисуса, потому что Он прекрасно показывает, что является хорошим и плохим страданием: Израиль находится под гнетущей военной оккупацией римлян. Социальная и даже религиозная несправедливость распространена повсюду. Миллионы людей страдают от тяжёлого бремени нищеты и болезней. Другими словами, есть много плохих страданий!



Но посреди всего этого Иисус никогда не беден, Он никогда не болеет и никогда ни о чем не беспокоится. У Него нет опасений за своё будущее, и Он никогда не борется с ошибками и сомнениями. Другими словами, Он никогда не испытывает никаких плохих страданий.

Вместо этого Он проходит через все хорошие страдания, чувствуя боль за тех, кто страдает, мучаясь в своих молитвах за тех, кого Он любит, и проходит тысячи миль, чтобы служить тысячам нуждающихся людей, которые бегут за Ним. И вдобавок ко всему этому, Он постоянно сталкивается с разного рода противостоянием и непониманием, и в конце концов Его отвергают и распинают! Апостолы следуют тому же примеру хороших страданий: они никогда не страдают от низкой самооценки и не жалуются, что с ними обращаются как с последним мусором мира (2 Кор. 11:28, 1 Кор. 4:13). Вместо этого они усердно работают, открывая церкви, их часто преследуют, и они умирают как мученики!

© 2025
Yves Perriard
Healingallnations.org

Другими словами, наше отношение и поведение определяют вид страданий, которые мы испытываем в жизни. У нас либо хорошие страдания от любви и прощения, либо плохие страдания от негодования и причинения вреда другим. У нас либо хорошие страдания от смирения, дисциплины и поиска Бога, либо плохие страдания от гордости, лени и отсутствия поиска Бога. Мы страдаем либо от смелости делиться своей верой, либо от молчания и трусости. Мы страдаем либо от того, что поступаем праведно, либо от греха.



В любом случае, мы все страдаем так или иначе. Страданий никогда не избежать. Но все мы можем выбрать, будут ли наши страдания хорошими или плохими.

Если согласно приведённым ниже таблицам

- **вы испытываете хорошие страдания - крепитесь, найдите чему можно а них научиться, в особенности любить и радоваться, и доверьтесь Богу, понимая, что в конечном итоге, это принесёт вам благо**

- **Если вы в “плохих” страданиях, посмотрите на себя в зеркало, поймите их причину, покайтесь, будьте дисциплинированы, доверьтесь Богу, что Он простит вас и поможет вам!**

Очевидно, что ни одно страдание в жизни не попадает на 100% в ту или иную категорию. Часто это смесь обоих, и именно поэтому мы должны научиться постоянно их разделять.

Если мы виноваты в страданиях, мы должны иметь смирение и дисциплину.

Если это не так, мы должны иметь мир и радость.

Но в любых ситуациях мы всегда должны учиться любить Бога и доверять Ему.

© 2025
Yves Perriard
Healingallnations.org

Плохие страдания	Хорошие страдания
-Я страдаю, потому что грешу (я безответственный, эгоистичный; я не слушаю Бога и других и т. д.) -Я страдаю, потому что я не улучшаю свой характер(я остаюсь пассивным, ленивым, в депрессии и т. д.) -Я страдаю, потому что я отмалчиваюсь и ничего не делаю, чтобы постараться исправить окружающих меня людей, так что их проблемы в конечном итоге влияют на меня -У меня есть проблемы, созданные мной (например, сегодня 90% всех болезней в западном мире полностью наша вина, и в основном это касается рака и сердечных заболеваний; я страдаю от напряженных отношений и возможного развода, потому что я отказываюсь обратиться за помощью и изменить свой характер, у меня проблемы с людьми, потому что у меня сложный характер, я беден, потому что я ленив, безответственен, принимаю неразумные и импульсивные решения и т.д....)	-По совести, я знаю, что невиновен в своих страданиях, потому что я не согрешил (это не значит, что я абсолютно свят, но, по крайней мере, я не знаю ни о чем таком, что создавало бы проблемы) -Я страдаю, потому что я делаю все, чтобы любить и прощать других -Я страдаю, потому что я радикально и постоянно улучшаю свой характер -Я страдаю, потому что я пытаюсь сделать мир лучше, а он гонит меня - Мои проблемы не созданы мной, я в них не виноват (например, я страдаю от болезней, которые не являются моей ошибкой, но вызваны загрязнением окружающей среды или грехами других людей вокруг меня, я страдаю, потому что мой супруг отказывается меняться и просить помощи извне; я страдаю, потому что некоторые люди грешат против моей воли; я страдаю, потому что я служу Богу в трудных обстоятельствах; я страдаю, потому что Сатана нападает на меня без причины (автомобильная авария, цунами, кто-то нападает на кого-то, кого я люблю, и т. д...)
Что делать: - Стать смиренным, чтобы просить Бога и вовлеченных людей конкретно показать мне, какой именно грех произвел каждую проблему, с которой я сталкиваюсь -Взять на себя полную ответственность за свои проблемы, вместо того, чтобы ошибочно думать, что Бог хочет, чтобы я страдал (или даже обвинять Его в моих страданиях!) -Верить Божьим обещаниям (см. раздел ниже) -Никогда не сдаваться, но быть дисциплинированным (см. Раздел ниже)	**Что делать:** -Оставаться смиренным, так что если Бог покажет какие-либо грехи в вашем сердце, вы смогли бы сразу же покаяться -Продолжать любить людей, делать выводы из жизненных уроков, так чтобы становиться более похожим на Иисуса -Верить обещаниям Бога (см. раздел ниже) -Никогда не сдаваться, но быть дисциплинированным (см. раздел ниже)

© 2025
Yves Perriard
Healingallnations.org

Проверка: исследуйте страдания своей жизни

Просите Бога дать вам смирение и постарайтесь провести самоанализ: можете ли вы вспомнить все периоды своей жизни, когда вы страдали (или даже все те, которые у вас есть сейчас), и можете ли вы определить, какие из них были «плохими страданиями»? (Другими словами, страдание, которое вы сами создали, в котором вы виноваты, и, следовательно, страдание, которое было не нужно)?

Желал ли Бог этих страданий? Нет. Использовал ли Бог эти страдания для чего-то лучшего? Да.

Пока всё в порядке. Но теперь возникает проблема, которая является общей для многих верующих: поскольку Бог использует все наши плохие решения и действия, чтобы принести что-то хорошее в нашу жизнь, **мы часто склонны минимизировать нашу собственную ответственность**.

Вместо этого мы напоминаем себе, что Бог добр и Он принесёт из всего этого что-то хорошее, и вместо того, чтобы измениться, мы продолжаем повторять одни и те же грехи. Это ужасный обман и, к сожалению, многие верующие страдают от этого заблуждения!

Итак, если вы можете взглянуть на свою жизнь и признать свою ответственность, вы сделали первый и самый необходимый шаг, чтобы вырваться из порочного круга бесполезных страданий. Но это только первый шаг. После этого есть ещё два фундаментальных шага, которые вам нужно предпринять, и они изменят весь ход вашей жизни: во-первых, вам нужна вера в Бога, а во-вторых, вам нужна дисциплина.

Причина в том, что **благодаря вере у нас есть причина и мотивация видеть, как трудные или даже невозможные вещи становятся возможными, а благодаря дисциплине у нас есть сила не останавливаться, пока планы не будут реализованы.**

Эти два принципа жизненно необходимы, потому что, если у нас нет **общей картины** того, что Бог показывает нам, у нас никогда не будет желания идти с Ним. И если у нас нет **дисциплины**, мы никогда не дойдём.



© 2025
Yves Perriard
Healingallnations.org

Вера



Вера – это «видеть», всё то, что Бог хочет показать вам и твёрдо верить, что это сбудется, даже если реальность и ваши чувства говорят обратное.

Есть 2 вида вещей, которые нам нужно «увидеть»:

Библейские откровения и личные откровения

Библейские откровения

Это - все обещания, которые содержатся в Библии, такие как прощение всех грехов, исцеление, избавление от вредных привычек, сверхъестественное наделение силой, наполнение Святым Духом, мудрость, любовь, мир, надежда, ободрение в самые мрачные времена жизни, обеспечение наших потребностей, переход на небеса и т. д. .... Всё это - чёткие и объективные откровения, которые предназначены для всех во все времена.

Личные откровения

Это субъективные или персональные «откровения», которых нет непосредственно в Библии, но которые Бог «обещал» нам через нашу собственную веру. Например, это «видеть и верить» в успех определённой работы, «видеть заранее» человека, который станет нашим спутником жизни, видеть дом, который будет нашим, видеть новое место, куда мы переедем, видеть поставленные и достигнутые личные цели и т. д. (прочитайте главу «Как слышать Бога»). Очевидно, что эти откровения / обещания никогда не должны противоречить тому, что Бог обещал в Библии.

Эти откровения свыше также делятся на 2 категории:

© 2025
Yves Perriard
Healingallnations.org

Долгосрочные и краткосрочные обетования

Долгосрочные обетования - это такие обещания, когда нам приходится ждать много лет, пока Бог даст нам то, что он обещал, в то время, как краткосрочные обетования связаны с драматическими чудесными ситуациями, которые происходят в течение очень короткого периода времени.

В одиннадцатой главе Послания к Евреям мы видим, что все Божьи обетования даются на разные периоды времени: есть долгосрочные и краткосрочные обещания.

Долгосрочные обетования

Вот несколько библейских примеров долгосрочных обещаний:

- за много лет до того, как мир будет разрушен, Бог обещал Ною спасти его.
- Аврааму и Сарре было обещано дитя за много лет до рождения Исаака.
- Иаков получил обещания, на которые потребовались десятилетия, прежде чем они сбылись.

примеры долгосрочных ожиданий, которые могут быть у нас лично:

- ожидание на протяжении многих лет правильного супруга или правильной работы,
- покаяние члена семьи и становления его в качестве христианина
- или, наконец, ожидание, когда «откроются» «закрытые» двери.

Исполнение этих обещаний требует многих лет подготовки, пока мы не войдём в новый и лучший этап нашей жизни. Например, Иосифу и Моисею пришлось терпеливо и смиренно ждать много лет пока всё не изменилось.

Такая вера кажется довольно «пассивной», поскольку мы мало что можем сделать, кроме того, чтобы не сдаваться и верить, что Бог выполнит Свои обещания. Но как бы пассивно это ни казалось, на самом деле это чрезвычайно сложно, потому что, как люди, мы всегда хотим контролировать ситуацию и прибегать к своим собственным решениям.

Например, вместо того, чтобы ждать ребёнка, которого Бог пообещал Сарре, Авраам взял все в свои руки и переспал с Агарь, чтобы “ускорить” Божье обещание. Это все сильно усложнило. Фактически, все проблемы, которые мы имеем сегодня на Ближнем Востоке, являются результатом этого поспешного решения! (Дитя Агарь - предок всех арабов)



© 2025
Yves Perriard
Healingallnations.org

краткосрочные обетования

Таким образом, жизнь состоит из тех долгосрочных обетований, на которые уйдут годы, но в ней также присутствуют те краткосрочными обещаниями, которые меняют все в кратчайшие сроки. Это иллюстрируется в Евр. 11- с теми, кто

- остановил пасть львов,
- угасил жестокое пламя,
- одержал выдающиеся военные победы
- или увидел, как их мёртвые возвращаются к жизни.

Это такие ситуации, которые требуют «активной» веры, которая приносит мгновенные чудеса. Это та вера, которая ожидает, что Бог будет действовать быстро и мощно сверхъестественным образом. Именно такое отношение даёт невероятные результаты как раз в нужное время. Например,

- поскольку Иосиф обладал сверхъестественной способностью истолковать сон фараона, за один час он стал вторым после фараона самым могущественным человеком в мире!

- Своими чудесами Моисей освободил миллионы из своего народа всего за несколько дней.

- Христиане ранней церкви ежедневно совершали удивительные чудеса, и это переворачивало весь мир с ног на голову.

- Такая же вера демонстрируется сегодня, если вы исцеляете больных, изгоняете демонов, произносите пророческие слова или совершаете разные мгновенные чудеса. Это может изменить все в кратчайшие сроки!

ВЕРА состоит из:

ДОЛГОСРОЧНЫХ ОБЕЩАНИЙ, которые мы получаем за много лет до того, как они произойдут, и для которых нам нужно много терпения, чтобы никогда не сдаваться

и

КРАТКОСРОЧНЫХ ОБЕЩАНИЙ, которые позволяют нам испытать их, как только они приходят, что делает нашу повседневную жизнь невероятно захватывающей.

Хороший страх и плохой страх

Также, у нас должна быть не только ВЕЛИКАЯ вера, но, как сказано в Марк 11:23, у нас не должно быть НИКАКИХ сомнений, поскольку они могут нейтрализовать нашу веру. Сомнения часто берут начало в наших страхах, и поэтому важно, чтобы у нас было библейское понимание страха. Страх, как и страдание, может иметь две стороны: хорошую и плохую.

© 2025
Yves Perriard
Healingallnations.org

Хороший страх - это тот, который подталкивает вас к изменению ситуации, потому что вы можете с этим что-то сделать, в то время как плохой страх - это тот, который парализует вас, тогда когда вы можете и должны что-то делать! Что такое плохой страх и хороший страх?

Плохой страх - это когда вы боитесь, что с вами случится что-то плохое, и вы НИЧЕГО не делаете, чтобы избежать возможной проблемы. Часто религиозные люди скрывают свою лень и страхи, говоря, что мы должны доверять Богу и верить в его хорошие планы, вместо того, чтобы брать ответственность за свою жизнь и как-то решать сложившуюся ситуацию. Их страх плохой.

Хороший страх, напротив, подталкивает вас к действию: если вы боитесь финансового недостатка, тогда самое время встать на колени, а затем начинать работать усерднее и разумнее. Хороший страх - это когда ты боишься потерять свой брак и начинаешь искать совета и серьёзную помощь, вместо того, чтобы наивно надеяться, что время все решит. Хороший страх - это когда ты боишься заболеть и начинаешь использовать здравый смысл, искать мудрости и дисциплины вместо того, чтобы ждать, когда чудо станет единственным, что сможет тебе помочь!

ХОРОШИЙ СТРАХ - это тот, который мотивирует вас улучшить свою жизнь

ПЛОХОЙ СТРАХ - это тот, который парализует вас, поэтому вы ничего не делаете, чтобы улучшить свою жизнь

Другими словами, если ваши страхи подталкивают вас к улучшению ситуации, это хороший страх. Но, если вы абсолютно ничего не можете сделать после того, как испробовали всё со своей стороны, и все ещё охвачены страхом, тогда это плохой страх. Он ничего не дает и ничего не меняет. То, что вы должны сделать, - это отдать все Богу и доверить Ему делать то, над чем вы не имеете власти.

Дисциплина



Иметь ясное видение и веру в то, что Бог обещал нам, - это первый шаг, но не последний. Если вы прочтёте знаменитую главу о вере Евр. 11, вы не только увидите удивительные победы, вы также увидите много страданий. Другими словами, если мы хотим приблизиться к достижению всего, что Бог хочет дать нам, потребуется много дисциплины! Некоторые христиане только заявляют о силе торжествующей веры, но они никогда не хотят идти дальше. Они говорят и мечтают о безграничных ресурсах, великой силе и большом влиянии, но ничего из этого в их жизнь не проявляется, потому что они не готовы заплатить цену и быть дисциплинированными.

© 2025
Yves Perriard
Healingallnations.org

Дисциплина охватывает абсолютно КАЖДУЮ область жизни, потому что все, что мы делаем, все, что мы говорим, все, что мы думаем, и все, что мы чувствуем, требует дисциплины. Потребовалась бы целая книга, чтобы охватить все сферы, где необходима дисциплина, но есть, по крайней мере, 3 области, которые являются абсолютно определяющими в том, будем ли мы вообще вести дисциплинированную жизнь:

Первое - это ваши отношения с Богом. Вам нужно размышлять над Библией и молиться не менее 30 минут в день, чтобы по-настоящему искать лица Бога. Без этой ежедневной дисциплины раскрытия воли Бога для вашей жизни большая часть вашей собственной дисциплины может оказаться бесполезной. К сожалению, многие дисциплинированы по отношению к своим финансам, своему времени и своему телу, но в конце концов потеряли свои души и семьи, потому что не хотели искать Бога всей своей крепостью. Этот буклет должен дать вам достаточно принципов, как это сделать.

Во-вторых, вам нужно уметь ставить цели. Люди с дисциплиной не только имеют цели, но и знают, как их достичь. Чёткие цели - это хорошо, только если вы знаете, что нужно с ними делать. Другими словами, вам нужно знать принципы дисциплины, которые помогут вам в достижении ваших целей.

В-третьих, вам нужно знать, как оставаться здоровыми. У вас может быть дисциплина для достижения большинства целей вашей жизни, но если у вас нет мудрости и дисциплины, как оставаться здоровым и сильным, это разрушит всё то хорошее, что вы когда-либо смогли построить. В большинстве случаев крепкое здоровье является хорошим показателем мудрой и дисциплинированной жизни, особенно в современном мире!

Давайте рассмотрим два последних принципа: ставить цели и быть здоровым:

Быть здоровым - 5 фундаментальных принципов

«Мои люди истреблены за недостаток знания» (Осия 4: 6). Вы можете оставаться больными, уставшими и рано умереть от рака, сердечного приступа или любой другой болезни нашего невежественного общества, или … вы можете обрести Божью мудрость и иметь долгую и здоровую жизнь! Поймите следующее:

Более двух третей христиан умирают от болезней сердца и от рака. Это трагедия, потому что этого можно было избежать, если бы у них были знания и дисциплина!

1. 90% всех болезней в современном западном мире **вызваны абсолютным НЕВЕЖЕСТВОМ** в самых элементарных принципах здоровья (другими словами, большинство болезней, таких как рак и проблемы с сердцем, являющиеся причиной многих смертей сегодня, вполне можно избежать!)

2. Это **воля Божья, чтобы все были исцелены и оставались здоровыми!** Библия хранит в себе много принципов о здоровье.

3. Здоровье **НЕ ограничено 1 или 2 областями.** Подобно финансам или многим другим сферам жизни, физическое здоровье состоит из множества различных факторов, которые важны и должны поддерживаться в равновесии друг с другом. Следующие 5 принципов РАВНОЗНАЧНО важны:

© 2025
Yves Perriard
Healingallnations.org

1. Регулярные физические упражнения!



- Если возможно, выбирайте вид спорта, который сочетает в себе приятное с полезным (прогулки / бег с собаками, садоводство, ремонт дома, сельское хозяйство, занятия спортом с друзьями и т. д.)

- Желательно заниматься спортом на свежем воздухе и на солнце, избегать закрытых комнат / спортивных залов, так как там множество различных бактерий, равно как и недостаток кислорода. Рыбалка, охота, походы отлично сочетают в себе все полезное!

- Не перегибайте, избегайте крайностей, которые могут повлечь негативные последствия в будущем, и, следовательно, знайте предел своих возможностей! Другими словами, слушайте своё тело и отдыхайте при необходимости! Лучше делать упражнения регулярно, даже если их не так много, чем обессиливать себя огромным количеством упражнений, но при этом нерегулярно.

- Какой бы вид спорта вы ни выбрали, он всегда должен включать в себя сочетание:

    - **развития мышечной силы**
    - **кардио нагрузки и**
    - **упражнения на растяжку**

Обязательно должны присутствовать все эти три компонента, а не только один из них, иначе у вас в конечном итоге возникнут проблемы в долгосрочной перспективе! Сильные мускулы, хорошая гибкость, сильное сердце и мощные лёгкие - ключи к долгой жизни!

Мы все согласны с тем, что приём наркотиков и слишком большого количества алкоголя — это работа дьявола.

Разве мы не видим того же в нездоровой пище и образе жизни? ?

© 2025
Yves Perriard
Healingallnations.org

2. Питание полезной пищей!

Проблема №1:
знаете ли вы, какая еда полезна, а какая вредна?
«Их конец - разрушение, их бог - их живот» (Фил. 3:19).
«Мои люди истреблены из-за недостатка знаний» (Осия 4: 6)

Проблема №2:
присутствует ли у вас дисциплина, чтобы покупать и есть только правильную пищу? Где и как вы пополняете запасы? «Поэтому любой, кто знает, что правильно, но не делает, виновен в грехе »(Иакова 4:17).

Проблема №3:
вы контролируете своё тело или ваше тело контролирует вас?
«Но я дисциплинирую своё тело и подчиняю его» (1 Кор. 9:27). Корень проблемы не в лишнем весе, а в нарушении обмена веществ, вызванном вредной едой!



- Избегайте ВСЕХ вредных продуктов (продукты, которые переработаны, и большинство консервированных продуктов; исключение - квашеная капуста и мочёные яблоки). Это означает, что следует избегать большинства продуктов из коробок и упаковок, продуктов, в которых есть добавки, консерванты, ароматизаторы, красители, подсластители, гидрогенизированные масла и все, что содержит много сахара! Будьте информированы, изучайте все, что вы едите, потому что сегодня продаётся много мусора! Большинство продуктов, которые продаются сегодня в магазинах, не полезны, а некоторые даже опасны и несут болезни. Ешьте продукты из собственного сада или от частных фермеров, которым вы доверяете и можете быть уверенными в том, что вы едите натуральные продукты.

- Старайтесь реже употреблять мясо животных, которых Библия называет «нечистыми» (не кошерными). Достаточно исследований подтверждают, что свинина содержит много паразитов, бактерий, вирусов и токсинов. Морепродукты – моллюски, креветки, крабы, омары и т. д. очищают загрязнённое дно морей, поедая всё мёртвое и разлагающееся.

- Избегайте всех газированных безалкогольных напитков, особенно тех, которые содержат много сахара. Пейте только 1–2 стакана фруктовых соков или смузи в день, так как в них также много сахара (даже если это «хороший сахар»). Если вам абсолютно необходимо выпить кока-колы или чего-то подобного, пусть это будет редким исключением.

Церкви учат, что курить – это плохо. Почему они не учат, что есть неправильную пищу – это плохо?

- Всегда используйте очень качественный фильтр для воды, иначе вы будете медленно заболевать от всего, что загрязняет воду и из-за старых водопроводных систем (чтобы избавиться от этого, просто кипятить воду недостаточно!)

© 2025
Yves Perriard
Healingallnations.org

- Избегайте всего, что содержит более 15% алкоголя, пейте вино только хорошего качества, по возможности, собственного производства или из винограда, выращенного биологически чистым способом, так как оно не содержит сульфиты. Никогда не пейте больше половины бокала в день.

Прежде чем исцелить кого-то, спросите его, готов ли он отказаться от того, что сделало его больным (Гиппократ).

- Ешьте много овощей, выращенных без пестицидов и гербицидов, желательно сезонных.

- Соблюдайте следующий баланс 60% щелочных продуктов и 40% кислот. Если вам необходимо улучшить здоровье, употребляйте в пищу 80% щелочи на 20% кислот (обычно щелочами являются большинство фруктов, зелёные овощи, горох, фасоль, чечевица, специи, травы и приправы, семена и орехи. Обычно кислоты - мясо, рыба, птица, яйца, зерновые и бобовые)

- Ешьте каждый день, как минимум, половину яблока и несколько свежих фруктов. Желательно употреблять их с утренней кашей или мюсли или хлопьями. Покупайте фрукты у того же фермера или бабушки-пенсионерки, которых вы уже знаете на рынке.

- Ешьте много натуральных цельных зёрен высокого качества, а также гречневую или овсяную кашу

- Пеките свой хлеб. Инвестируйте в хлебопечку, так в конечном итоге вы сэкономите деньги и будете здоровее. Никогда не ешьте белый хлеб, так как он полон добавок, которые могут вызвать проблемы с кислотностью и здоровьем в долгосрочной перспективе. Избегайте всего, что сделано из белой очищенной муки, поскольку в ней нет никакой пищевой ценности, а иногда даже имеются вредные добавки. Если вы покупаете черный хлеб, убедитесь, что в нем нет химикатов, как это часто бывает.

Более трех четвертей сельскохозяйственных угодий на нашей планете используется для потребления мяса! Если бы мы ели меньше мяса, мы бы резко сократили вред окружающей среде!

- Ешьте максимум 15–20% мяса, так чтоб остальные 80% рациона составляли овощи и зерновые. Есть мясо каждый день не полезно! В идеале мясо должно употребляться максимум 2 раза в неделю или, по крайней мере, пропорции рациона должны быть: 20% мяса и 80% остального.

- Ешьте только мясо, рыбу и птицу, происхождение которых вам известно, по возможности от производителей, о которых вы знаете, что они не дают своим животным вредных продуктов

- Ешьте предпочтительно мясо курицы, говядину, баранину или мясо козы, и по возможности, избегайте свинины, а также, конечно, любого переработанного мяса (колбаса, ветчина, сосиски)

© 2025
Yves Perriard
Healingallnations.org

- Желательно выбирать мясо животного, которое было убито по-иудейски (шечита) или по-мусульмански (халяль), это быстрая смерть от потери крови, что хорошо сказывается на качестве мяса



- Ешьте немного молочных продуктов и очень мало сахара

- Употребляйте много оливкового масла и других полезных жиров (но только холодного отжима)

- В соответствии с вашими потребностями, принимайте каждый день качественные витамины, минералы, антиоксиданты, омега-3, ферменты и натуральные добавки, такие как ростки пшеницы, масла всех видов: рыбий жир, оливковое масло, льняное семя и т. д. (но только холодного отжима!), любая продукции из мёда, пробиотики, орехи и семена

- Используйте разные виды лекарственных и кулинарных трав (эхинацея, тимьян, куркума), водоросли (спирулина), корни (имбирь, женьшень.), чай (зелёный, травяной), принесут много пользы при ежедневном употреблении. Используйте их во всех возможных формах (настой, отвары, настойки и т. д.) не только для лечения болезней, но и для их профилактики.

- Никогда не готовьте еду при температуре выше 50С, так как это убивает все витамины и минералы! (за исключением, конечно, мяса и некоторых овощей, таких как картофель, свёкла и т. д.). Всегда готовьте все медленно при низкой температуре, например, с помощью мультиварки. Никогда не используйте пар (так как температура пара больше 100С!), старайтесь не использовать микроволновую печь, алюминиевую или тефлоновую посуду , используйте кухонную утварь, например из хирургической нержавеющей стали, глины, стекла или чугуна. Избавьтесь от устаревшей и некачественной посуды для приготовления пищи, так как оно создаст серьёзные проблемы в долгосрочной перспективе.

- Добавляйте в свой рацион не менее 30% сырой пищи (много салатов и фруктов). Летом, когда она особенно доступна, старайтесь есть ещё больше сырой пищи. Чем меньше варить то, что можно есть свежим, тем лучше. Например, сырая морковь содержит гораздо больше витаминов и минералов, чем морковь, подвергнутая тепловой обработке!

- Всегда должно присутствовать слабое чувство голода, ешьте медленно и никогда не переедайте. Ешьте больше утром, меньше вечером

- В долгосрочной перспективе, качественное и умеренное питание обойдётся вам намного дешевле, чем много плохой еды и дорогостоящее лечение! Здоровое питание на самом деле намного дешевле, чем мы думаем!

© 2025
Yves Perriard
Healingallnations.org

- «Простая» пища (каша, картофель, мёд, хлеб собственного приготовления и т. д.) На самом деле зачастую полезнее, чем дорогая и изысканная пища. Библия говорит, что «Даниил решил не вредить себе, вкушая изысканную пищу царя… через десять дней он выглядел здоровее и сильнее, чем молодые люди, которые ели богатую пищу царя» (Даниил 1: 8). 15)

- Всегда тщательно мойте овощи и фрукты, так как на них много микробов и пестицидов! Не только водой, но и опрыскиванием или погружением в воду, смешанную с уксусом, лимонным соком, пищевой содой и т. д.



<u>Вот пример пищи, которую ел Иисус («Средиземноморская диета»):</u>

- Очень много натуральных, цельных и разнообразных свежих овощей, и сухофруктов

- Много натуральных, цельных зерновых (высокого качества) и много хлеба с высоким содержанием клетчатки (без ГМО!)
- Немного рыбы, мяса птицы, ягнёнка или мяса козы (без крови и с небольшим количеством жира) и очень мало говядины

- Немного молочных продуктов в особых случаях

- Вино, оливковое масло и некоторые другие полезные жиры (холодного отжима) присутствуют в каждом приёме пищи

- НЕ ЕЛ «НЕЧИСТУЮ» ПИЩУ (свинина и т. д.)

© 2025
Yves Perriard
Healingallnations.org

Пропорции продуктов для составления рациона:

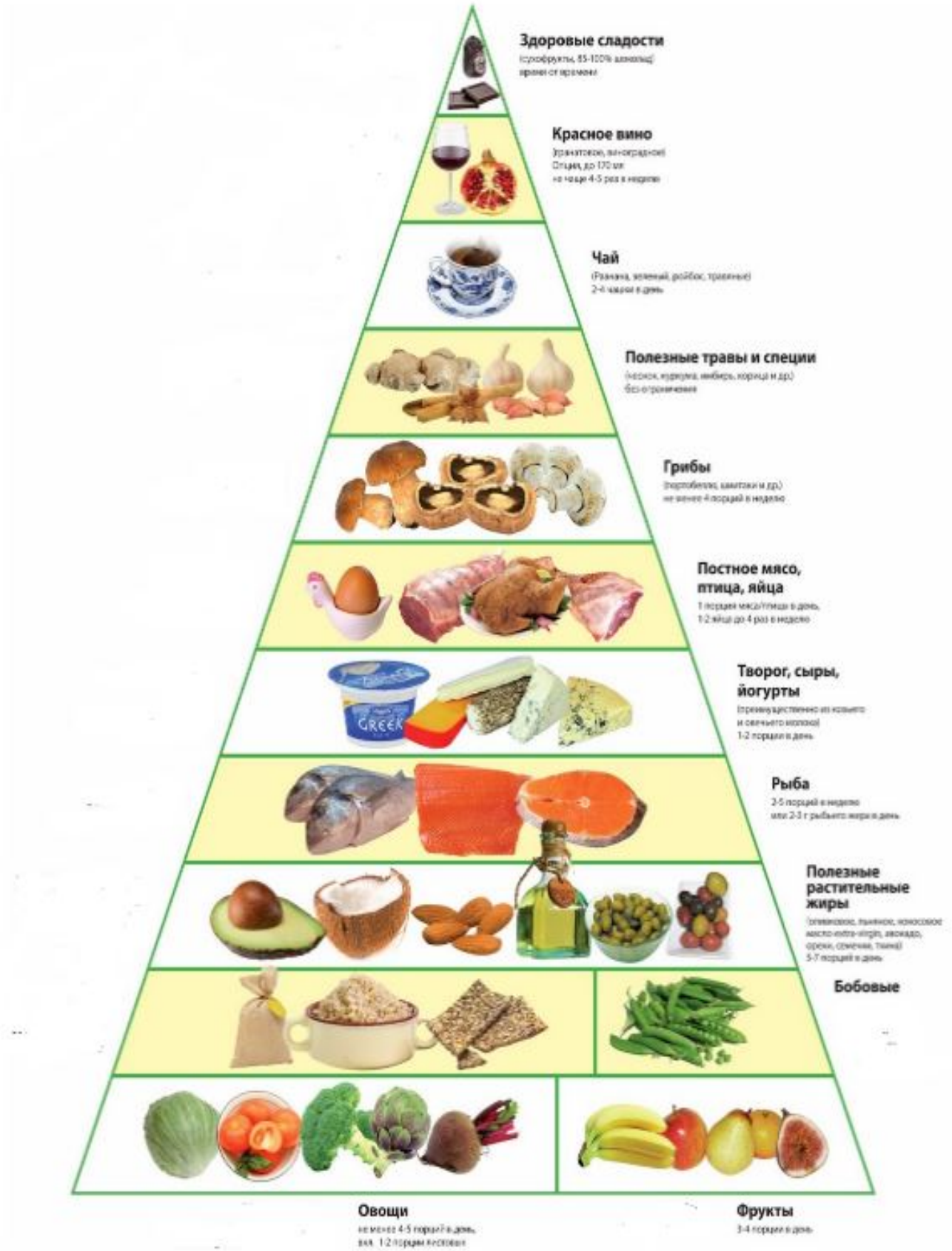

© 2025
Yves Perriard
Healingallnations.org

3. Регулярно поститесь и очищайте организм!

- Ниже приведены примеры постов, которые вы должны регулярно практиковать. Это, конечно, минимум, и вы всегда можете делать больше, но избегайте этого, одновременно с тяжёлой физической работой (под постом подразумевается отказ от еды и употребление только очень чистой воды):

  - **1 день в неделю (12 или 24 часа)**
  - **2–3 дня каждый месяц**
  - **1–3 недели каждый год**
  - **40 дней хотя бы раз в жизни**

- Берите пост, когда вы пьёте только соки из фруктов и овощей и ничего больше (используйте только органически выращенные фрукты и овощи, которые выводят токсины из организма и свежевыжатые соковыжималкой). Выпейте стакан фруктового сока утром и один стакан овощного сока днём

- Делайте чистки организма, которые выводят из организма токсины при помощи соков, таких как лимонный, чистой воды с яблочным уксусом, травяного чая, микстур... смеси элементов, очищающих организм, таких как имбирь, куркума и т. д.) В Интернете есть достаточно информации об этом.

- Устраивайте себе очищающие процедуры, которые устраняют вредные вещества в вашем теле (токсины, металлы, примеси т. д ... у каждой проблемы есть несколько составляющих). В связи с этим избегайте использования кремов, шампуней, дезодорантов и т. д. которые не являются натуральными, чтобы химические вещества не проникли в ваше тело. Так же используйте фильтр в душе, чтобы избежать хлора, фтора, свинца и множества других вредных химикатов. (более 30% воды из душа попадает в организм через кожу)

- Выполняйте очистку каждые 3–5 лет, чтобы полностью очистить кишечный тракт (так как это решение проблемы ожирения и многих других проблем со здоровьем (лучшие очищающие средства - с шелухой подорожника (не семена, а именно шелуха, вся информация в Интернете))

- Часто мойте руки, регулярно чистите зубы и заботьтесь о дёснах (есть устройство, вычищающее струёй воды под напором)

- Избегайте душных помещений, спите в прохладной комнате

Сила очищения нашего организма настолько велика, что даже длительное голодание в несколько недель может исцелить нас от таких болезней как диабет и рак!

© 2025
Yves Perriard
Healingallnations.org

4. Регулярно отдыхайте и проводите оздоровительную терапию

- Почитайте день субботний! Организовывайте свою жизнь так , чтобы в ней обязательно был отдых! (один день в неделю, отпуск, спонтанный отпуск, отдых каждые несколько лет)

- Много отдыхайте или занимайтесь своим любимым хобби на природе. Всем нам нужно много солнца, свежего воздуха и возможность насладиться Его творением. При необходимости переезжайте жить на природу, так как плохая окружающая среда повлияет на ваше здоровье! Избегайте воздействия отрицательных электромагнитных волн всех видов, вышек сотовой связи, мобильных телефонов очень близко к вам, выключайте роутеры на ночь и т. д...

Тысячи церквей сегодня любят проповедовать об исцелении.

Где те, кто учит о том, чтобы быть здоровым?

- Есть различные методы оздоровительной терапии с использованием воды, масел, музыки, магнитного поля и т. д ...

- Регулярно посещайте русскую или турецкую бани, сауны, джакузи и т. д. Если вы используете инфракрасные сауны, которые безопасны и проникают глубже в ткани, используйте те, которые имеют наименьшее излучение электрического и магнитного поля (ЭМП)

- Плавайте воде любой температуры (вы даже можете стать моржом ☺, холодная вода отлично помогает при многих проблемах со здоровьем)

- Соблюдайте цикл сна (найдите свой собственный точный цикл, рано ложитесь и рано вставайте, всегда ложитесь спать и вставайте в одно и то же время, делайте перерыв на дневной сон не более чем на 20 минут в течение дня, пусть у вас будет свои собственные правила для сна, будь то зарядка перед сном, или наоборот расслабление, отказ от сахара / алкоголя перед сном)

Нездоровый образ жизни - это как грех :

мы не почувствуем себя плохо, пока у нас не начнет что-то болеть

- Делайте массаж спины каждый год. Часы неудобного просиживания за компьютером деформирует наши спины. В свою очередь это влияет на наши бедра, ступни, плечи и шею, и даже провоцирует головные боли и проблемы с кишечником!
  Возьмите несколько сеансов глубокого массажа, который «вытягивает» и возвращает все ваши сухожилия на место. (Не лёгкий массаж, а тот, который способен вправить все на место!) Даже все деформации позвоночника можно исправить таким образом, если взяться за лечение вовремя!
  Повторяйте это каждые 6–10 месяцев до конца жизни! Ваш позвоночник нуждается в таком «техосмотре» и настройке, так же как и, на пример, ваши зубы нуждаются в этом регулярно. Если вы дождётесь, когда появится боль, может быть уже слишком поздно.

© 2025
Yves Perriard
Healingallnations.org

5. Сохраняйте позитивный и духовный настрой!

- Ваши мысли оказывают ОГРОМНОЕ влияние на ваше здоровье, поэтому:
- «Никогда не беспокойтесь ни о чем. Но в любой ситуации, дайте Богу знать, что вам нужно, молитвами, просьбами и благодарениями. Тогда Божий мир, который превосходит все, что мы можем себе представить, будет защищать ваши мысли и эмоции через Христа Иисуса »(Фил. 4: 6–7).
- Думайте позитивно о себе и других!
- Поставьте чёткие цели для вашей жизни!
- Библейская медитация, поклонение и много молитвы!
- Верьте, что Бог хочет, чтобы вы были здоровы
- Радуйтесь и веселитесь (Притч. 17:22 «бодрое сердце - хорошее лекарство»)
- Будьте частью группы по интересам - друзья, которые положительно влияют на вас (церковь, спорт, ...)



- Сохраняйте здоровые отношения (1 Кор.11: 30 = больные отношения делают нас больными! (= Психосоматические заболевания))
- Никогда не держите обиды - Всегда прощайте !!!

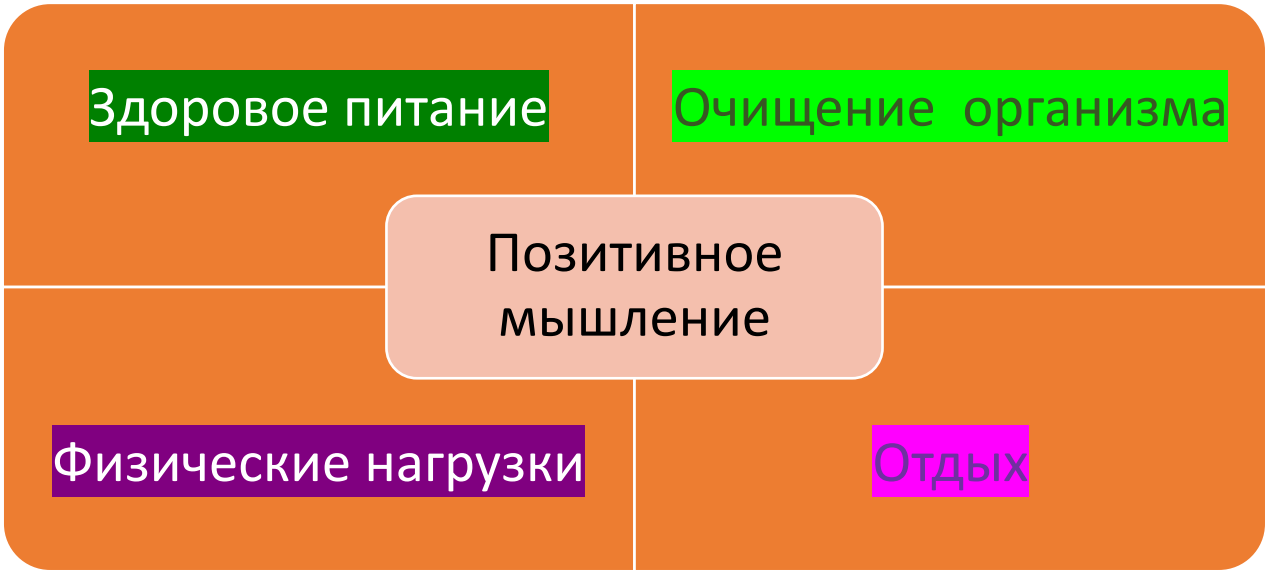

© 2025
Yves Perriard
Healingallnations.org

Для здоровой жизни необходимо сохранять ВСЕ эти 5 элементов в равновесии:

1. **Занимайтесь** спортом каждый день, но в разумных количествах и на природе. Всегда должны быть эти 3 элемента:
    1. Кардио
    2. Укрепление мышц
    3. Упражнения на растяжку

2. **Ешьте** натуральную пищу, возможно, органически выращенную и кошерную, правильно приготовленную + добавки и поливитамины.
   Избегайте готовой, обработанной, искусственной, наполненной химическими веществами пищи и переедания.

   Соблюдайте пропорции:
    1. Группы продуктов питания (очень мало сладостей, мало мяса, немного молочных продуктов, больше рыбы, масел и орехов, но много злаков, овощей и фруктов)
    2. Кислотно-щелочной баланс
    3. Обработанная/сырая (не менее 30% сырого)

3. **Выводите токсины** из организма с помощью ежемесячного и еженедельного регулярного голодания, очищения организма и хорошей гигиены. Избегайте загрязнённой окружающей среды, радиоволн... Живите в экологически чистых домах, максимально приближенных к природе.

4. **Регулярно отдыхайте** + процедуры (сауна, массаж и т. д.) с максимальным воздействием свежего воздуха, солнца и природных элементов.

5. **Позитивный настрой** и прекрасные отношения с другими людьми и Богом.

© 2025
Yves Perriard
Healingallnations.org

Учитесь ставить цели

Если у вас когда-нибудь будет жизнь, в которой ваши мечты станут реальностью, вам нужно научиться ставить цели и достигать их!

1. Получите от Бога ясные, реальные и позитивные цели



Вы никогда не измените свою жизнь, пока не улучшите то, что вы делаете каждый день.

Секрет вашего успеха кроется в вашей повседневной жизни.

Что вы едите? Занимаетесь ли спортом? Сколько времени вы проводите с семьёй?

В изучении Библии? В молитве? В обучении учеников? Каковы ваши приоритеты?

- Убедитесь, что вы действительно искали Господа и получили от Него ясные цели, будь то на несколько месяцев или на несколько лет (прочитайте главу «7 способов услышать Бога» ” на страницах 110 – 115). Если вы этого не сделали, вы можете очень усердно работать в неправильном направлении и в конечном итоге сильно разочароваться. Если вы будете просить Бога благословить то, чего Он не благословит, потому что это не Его воля, вас постигнет разочарование!

- Кроме того, если ваши цели не ясны и не конкретны, вы никогда их не достигнете. Например, если вы скажете: «Однажды я стану богатым», такое заявление расплывчато, и, скорее всего, вы просто мечтаете. Но если вы скажете: «В конце следующего года я буду зарабатывать 1000 долларов в месяц», вот это чёткая цель!

- Наконец, убедитесь, что ваши цели реалистичны, чтобы вы могли их достичь. Если вы установите планку слишком высоко и потерпите неудачу, это может вас разочаровать, и вы, возможно, не захотите позже ставить перед собой другие цели.

© 2025
Yves Perriard
Healingallnations.org

- И кстати очень важно, ваши цели всегда должны выражаться через позитивное провозглашение. Сказать: «Я не провалю экзамен» - это не то же самое, что сказать: «Я получу этот диплом!»

2. Запишите все свои цели и возвращайтесь к ним время от времени



Мечта, записанная на бумаге с датой, становится целью
Цель, разбитая на шаги, становится планом.
План, подкрепленный действиями, становится реальностью.

Лист ,на котором записаны ваши цели должен быть постоянно перед глазами у вас и у других членов вашей семьи (Аввакум 2: 2). Развесьте эти листы по дому, чтобы воодушевляться и напоминать себе о ваших целях. Выберите от 2 до максимум 5 целей, которые можно выделить в списке. Если установите больше целей, это может ошеломить и сломить вас.

Вот несколько областей, в которых полезно установить себе некоторые цели:

1. **Ваша семья, отношения**
2. **Ваше здоровье, спорт**
3. **Ваше интеллектуальное развитие, диплом**
4. **Ваша профессиональная, финансовая жизнь**
5. **Ваша духовная жизнь**



3. Установите точный срок для достижения вашей конечной цели

Пока вы отказываетесь делать это, то будете вечно откладывать достижение своей цели, так никогда и не достигнув её. Только временные рамки показывают разницу между вашими целями и мимолётными желаниями! Если вы скажете: «Я планирую как-нибудь похудеть в этом году», это не то же самое, что сказать: «Я потеряю 12 кг в течение следующих 6 месяцев».

Только то, что вы делаете изо дня в день изменит вашу жизнь!

Вот почему вы должны поставить себе цели на каждый день.

© 2025
Yves Perriard
Healingallnations.org

4. Разбейте свою конечную цель на промежуточные цели



Если сами не решите, чего вы хотите для своей жизни, то за вас решат другие люди или обстоятельства!

Разбейте свои цели на ежемесячные, еженедельные, а затем на ежедневные задачи. Цель становится более достижимой, когда вы понимаете, что вам не нужно делать гигантские шаги, чтобы достичь её. Маленькие шажки тоже подойдут. Чем больше ступеней, тем легче подняться. Если вам нужно что-то сделать за один месяц, определите, что для этого нужно делать каждую неделю, а затем, что это означает для каждого дня (Еккл. 3: 1).

Например, возьмём приведённый выше случай, когда вы решили сбросить 12 кг за 6 месяцев. Убедитесь, что вы теряете не менее 2 кг каждый месяц, так будет легче. Иной пример, вместо того, чтобы прочитать 180 страниц книги за 3 дня непосредственно перед экзаменом, читайте 6 страниц каждый день в течение одного месяца. Это будет намного проще! Если у вас более одной цели, напишите их все на листе бумаги, чтобы вы точно знали, что вы должны делать каждый день.

5. Расскажите всем о своей цели и, если возможно, найдите себе партнеров

Как только вы станете подотчётны перед другими (или определенной группой людей), многие из них будут рады молиться, ободрять и помогать вам в течение всего процесса. Основная цель такой подотчётности перед обществом заключается в том, что как только вы достигнете своих целей, люди будут вас хвалить, и вы почувствуете воодушевление. Если, наоборот, вы на грани того, чтобы сдаться, то сама мысль о том, что вам, возможно, придётся рассказывать всем о своей неудаче, на самом деле побудит вас продолжать!

Очевидно, что наиболее эффективной стратегией для достижения ваших целей является поиск партнёра, который разделяет те же цели, что и вы, чтобы вы могли делать это вместе. Нет большей поддержки, чем эта!

Один из самых «простых» и успешных способов изменить свой характер – это сначала выбрать только одну конкретную отрицательную сторону своего характера и работать над ней каждый день в течение 40 дней.

(Например: не опаздывать, рано вставать, есть или не есть определённые продукты, убирать комнату, молиться и читать Библию в течение X минут, выполнять определённые задачи, не гневаться, общаться с другими так-то и так-то и т. д.)

© 2025
Yves Perriard
Healingallnations.org

6 - ПРАВИЛЬНОЕ ПОНИМАНИЕ ФИНАНСОВ



Шестнадцать из тридцати восьми притч Иисуса говорят о деньгах, и один из десяти стихов Нового Завета посвящён этому вопросу. Существует в два раза больше стихов о деньгах, чем стихов о вере и молитве вместе взятых. И все же большинство христиан не понимают, как правильно понимать вопросы связанные с деньгами:

некоторые утверждают, что мы должны быть богатыми и вести роскошный образ жизни как доказательство того, что Бог хочет благословить нас в финансовом отношении. Поэтому они стремятся иметь большие дома, дорогие машины и жить соответственно уровню намного выше, чем у большинства людей вокруг них.

Другие, напротив, приводят пример, матери Терезы, и учат, что Бог хочет, чтобы мы никогда не были богаты, потому что Иисус жил очень простой жизнью. Правда в том, что ОБА мнения ошибочны!

Для нас образцом отношения к деньгам является Иисус. Мы видим в Нем парадокс, который многие люди не поняли:

с одной стороны, Он располагал огромными финансовыми ресурсами, которыми мог обеспечивать своих учеников и даже накормить тысячи людей. Каждый день происходили различные виды чудес; у них был достаточно толстый кошелёк, чтобы удовлетворить потребности как минимум дюжины людей, учитывая, что Иуда имел возможность часто красть из него, это подразумевает, что там всегда было денег в избытке!

Но в то же время деньги никогда не контролировали Иисуса. Он не жил во дворце, и единственное, что он оставил после себя, это накидку. Он жил очень просто, помогал бедным и не беспокоился ни о чем.

© 2025
Yves Perriard
Healingallnations.org

Жить, как Иисус **означает, что мы должны ожидать, что Бог обильно благословит наши финансы, и одновременно мы должны жить просто и быть щедрыми, помогая нуждающимся**.

Вспомните Новый Завет, и вы увидите этот же парадокс: есть множество обетований, что Бог хочет, чтобы у нас было финансовое изобилие, чтобы мы всегда могли быть богаты на всякое доброе дело (2 Коринфянам 9:11), и при этом присутствует много предостережений против любви к деньгам и наставления довольствоваться простым образом жизни (1 Тимофею 6: 8-9)

Другими словами, в отношении денег христианская жизнь является огромным парадоксом:

у вас должно быть столько денег, чтобы вы <u>никогда не были бедны</u>,

и

вы должны жертвовать столько денег, чтобы вы <u>никогда не были богаты!</u>

Попробуйте представить себе миллионера, который ведёт образ жизни, который немного выше среднего уровня большинства людей вокруг него, но вы никогда не узнаете, насколько он богат, пока не увидите, сколько денег он жертвует, чтобы помочь людям! Таких примеров мало, но так жил Иисус!

Апостолы, к ногам которых приносились огромные суммы денег, тоже не жили в роскоши.

<u>У них было все, и все же они жили так, как будто у них ничего не было!</u> Они говорили о себе, как «**бедных, но делающих многих богатыми; не имеющих ничего, но все же обладающих всем** » (2 Кор. 6:10). При необходимости они могли с лёгкостью потерять все, что имели, (а иногда так и было!), потому что весь мир и так был у их ног!

Вот почему эти апостолы могли призвать нас быть довольными как богатством, так и бедностью, потому что деньги никогда не являются целью, а всего лишь средством. (Фил. 4: 11–13) В отличие от некоторых современных религиозных служителей, у которых много дорогих домов, много машин и даже личных самолётов, у апостолов были все возможные ресурсы, и все же они учили нас довольствоваться тем, что нам действительно необходимо, как еда и одежда! (1 Тим. 6: 8). Их не заботило множество материальных благ, и поэтому они были полностью свободны от финансовых забот.

Другими словами, деньги никогда не властвовали над ними, но они контролировали, сколько денег они хотели иметь! Какой радикальный и вдохновляющий пример!

Чтобы у вас был такой образ жизни, вам нужно изменить 3 вещи касательно вашей точки зрения о деньгах:

© 2025
Yves Perriard
Healingallnations.org

1. Поставьте продвижение Царства Божьего приоритетом вашей жизни



Если спасение неверующих является страстью вашей жизни, у вас никогда не будет соблазна копить много денег для себя! Бог обещал вам, что чем больше денег и времени вы уделите Его Царству, тем больше Он уделит вам от Его огромных финансовых ресурсов! (Матф. 6:33). Никогда не теряйте эту перспективу!

Было много служителей Божьих, которые начали с усердия, и, поскольку Бог давал им все больше и больше денег для евангелизации, они начинали брать для себя все больше и больше денег, и в конце концов они попали в ловушку беспечной и комфортной жизни! Они отказались от рискованной и нестандартной жизни полной зависимости от Бога! Посмотрите на апостолов, которые говорили о себе, что они бедны, но они сделали многих богатыми; у них ничего не было, и все же они обладали всем! (2 Кор. 6:10)

2. Будьте дисциплинированными и ответственными, в том как вы обращаетесь с деньгами

Некоторые христиане считают, что, поскольку Бог настолько щедр к нам, то мы можем быть безответственны и небрежны в том, как мы управляем деньгами. Это очень серьёзная ошибка!



Если у вас нет работы и дохода, если вы не экономите деньги, не планируете заранее бюджет, а наоборот принимаете неразумные и импульсивные решения, и если вы не окружаете себя внимательными к деталям финансовыми советниками, тогда не ожидайте, что Бог благословит вас!

© 2025
Yves Perriard
Healingallnations.org

Притча о талантах, она о том, как быть мудрыми управляющими того, что Бог доверяет нам. Если вы не несёте ответственности за малое, Бог не даст вам больше, но если вы заслужили доверие, Он значительно увеличит ваши ресурсы.

Ветхий Завет и особенно книга притч содержат много мудрых принципов относительно денег, и это может объяснить, почему многие евреи всегда были одними из самых богатых людей на земле!

3. Верьте в Бога, а не в деньги

Существует 2 ловушки, которых вы должны избегать:

Освободитесь от духа алчности



Если вас начинает все больше и больше привлекать то, что могут предложить деньги, а не то, что даёт Царство Божье, тогда немедленно покайтесь! Если вы беспокоитесь больше о своём будущем, чем о завоевании душ, покайтесь! Если вы позволяете деньгам определять все важные решения в вашей жизни, тоже покайтесь! Ваша любовь к деньгам принесёт вам много проблем, поэтому остановитесь, пока не поздно! (1 Тим. 6:10)

Некоторые верующие видят Бога как инвестиционный фонд или кассовый аппарат. Они отдают деньги церкви, чтобы Бог вознаградил их больше, прикрывая религией свою алчность ! Бог не обязан давать вам деньги в соответствии с вашими условиями и сроками. Бог может дать вам много, так как ваши мотивы чисты, но Он может дать вам мало, потому что вы эгоистичны и алчны.

Никогда не отдавайте деньги Богу, чтобы стать богатым! Дайте, потому что вы любите Его Царство и любите людей. Любая другая причина – это алчность , и она отправит вас в ад!

Если вы не уверены, кого вы больше любите, Бога или деньги, есть очень простой способ это проверить:

Что вы почувствуете, если Бог попросит вас отдать всё, что у вас есть?

© 2025
Yves Perriard
Healingallnations.org

Освободитесь от духа нищеты



Сатана хочет, чтобы вы верили, что у вы никогда не будете успешными, а навсегда останетесь в нищете. Бедность в Библии всегда описывается как проклятие, и это злой дух, который держит миллионы людей в сомнениях и угнетении. Если вы будете следовать первым двум принципам (в первую очередь Царство Божье + мудрое управление своими деньгами), вам никогда не придётся ни о чем беспокоиться ! Бог безмерно благословит вас. Его ресурсы находятся за пределами вашего воображения; его сила безгранична!

Ниже приведено несколько финансовых обещаний, которые вам следует ежедневно провозглашать в течение своей жизни! То, что вы говорите себе, будет определять, как вы верите и чувствуете, и в конечном итоге это повлияет на ваше поведение.

Когда будете вслух зачитывать все **обещания**, приведённые ниже, верьте, что они обращены лично к вам:

1. Я - голова, а не хвост, я всегда буду на высоте и никогда не буду внизу! (Второзаконие 28:13)

2. Я был искуплен от проклятия бедности (Галатам 3: 13–14)

3. Я буду давать взаймы и никогда не буду брать взаймы (Второзаконие 28:12)

4. Господь мой Пастырь, я в ни в чем не буду нуждаться. (Псалом 23: 1)

5. Бог получает удовольствие от моего процветания (Псалтирь 115: 14)

6. Я буду расти все больше и больше, как и мои дети (Псалом 35:27)

7. Благословение Божие делает меня богатым, и оно не добавит никаких печалей.(Притчи 10:22)

8. Поскольку я посеял щедро, я буду щедро пожинать. (2 Коринфянам 9: 6)

© 2025
Yves Perriard
Healingallnations.org

9. Божьи благословения настигнут меня. Я буду благословен в городе и благословен на поле, благословен, когда войду, и благословен, когда выйду. (Второзаконие 28: 2,3,6)



10. Бог удовлетворит все мои нужды в соответствии с Его богатством в Славе (Фил.4:19)

11. У меня всегда будет изобилие на всякое доброе дело в любой ситуации. (2 Коринфянам 9: 8)

12. Бог откроет врата небес и пошлёт мне так много благословений, что не будет места их вместить, и ничто не отменит их (Мал.3: 10)

13. Господь благословит меня и моё хранилище и все, на что я возлагаю руку (Второзаконие 28: 8)

14. Бог даёт мне силу приобретать богатство, и я буду благословением для других (Бытие 22:18; Бытие 12: 1–3; 2 Коринфянам 8: 9; Притчи 11:24, 25)

15. Я оставлю наследство своим детям и внукам, потому что Бог даст преуспевание для меня (Притчи 13:22, Псалом 112: 1–3)

16. Я буду как дерево, посаженное у потоков вод, всегда приносящее плоды в своё время, и все, что я делаю, будет процветать (Пс.1: 3)

Чтобы быть как Иисус:

У нас всегда должны быть **огромные ресурсы,**
но при этом **простой образ жизни,**

жизни, которая
полностью зависит от Бога
и
всегда полна щедрости по отношению к нуждающимся

6. Несколько финансовых принципов, которые благословят и защитят вас

- Сейте щедро в вашу церковь. Вы можете отдавать 10% или любую другую сумму, которую вы сами добровольно выберите. Для богатых 10% - это не так уж много, а для бедных более чем. Важно, чтобы вы были постоянны в своём посвящении, так как это научит вас дисциплине и верности. В любом случае, всегда сейте с верой, с радостью, но никогда с тяжёлым сердцем. Не отдавайте с огорчением: Богу не нужны ваши деньги, Он просто проверяет, как сильно вы Его любите. Обещание состоит в том, что,

© 2025
Yves Perriard
Healingallnations.org

если вы щедро посеете, Бог всегда вознаградит вас гораздо больше, чем вы можете себе представить.

- Помогайте бедным, которые действительно не могут помочь себе, таким как сироты, дети из неблагополучных семей, пожилые люди, вдовы или инвалиды, особенно тем, кто не виновен в финансовых проблемах, с которыми они столкнулись.



- Помогайте бедным давая им советы, чтобы они постепенно стали самодостаточны и в конечном итоге вышли из бедности. (Не давайте человеку рыбу. Научите его ловить ее) В противном случае, вы создадите зависимость и в итоге нанесёте им вред. Вообще говоря, тем, кто в состоянии работать, никогда не следует давать ничего бесплатно.

- Никогда не помогайте бедным, у которых нет смирения слушать вас. Вы можете пожертвовать один раз, но если они приходят к вам во второй раз без желания прислушаться к вашим советам ради улучшения своей жизни, например, обратиться в реабилитационный центр, заняться той работой, которую вы им предлагаете, приводить собственную жизнь в порядок , бросить пить и т. д. ... вы тратите время и деньги зря! В книге Притч приводится чёткое различие между оказанием помощи по настоящему бедным и «ложно» бедным. По-настоящему бедными являются те, кто оказался в беде, но хотят выбраться и готовы меняться, каким бы медленным ни был бы процесс. Ложные бедняки - это те, кто ленив, безответственен и настолько переполнен гордыни, что не хочет ничего менять!

- Никогда не помогайте христианам, которые ленивы и не хотят работать! Это повеление, а не совет! Нет работы = Нет еды! (2 Фес. 3:10)

- Не давайте денег алчным христианам или пасторам, которые ведут образ жизни намного выше среднего уровня большинства людей вокруг них. Точно так же, как вы не должны отдавать свои деньги ленивым христианам, так как это не помогает им покаяться, не отдавайте свои деньги таким служителям, чтобы они не имели возможности вести себя как алчные эгоисты. Если бы все христиане перестали давать деньги таким людям, они быстро стали бы бедными и, возможно, раскаялись!

© 2025
Yves Perriard
Healingallnations.org



- Не берите деньги в долг. (Рим. 13: 8, Притч. 22: 7, Пс. 37:21). Существует несколько очень редких исключений, таких как наличие чёткого плана действий, заимствование денег для покупки дома, начало малого бизнеса или учёба, ради получения престижного диплома, но это все исключения. Убедитесь, что если вы так поступите, у вас есть чёткий план и достаточно вариантов работы, чтобы вы точно могли расплатиться в течение запланированного времени. Никогда не рискуйте занимать деньги, если в случае просрочки вы можете много потерять (например, квартиру, машину и т. д.). В любом случае всегда спрашивайте совета у мудрых людей, прежде чем делать это, потому что, как только вы начали этот процесс, до тех пор пока не расплатитесь, вы становитесь рабом того, кто одолжил вам деньги

- Никогда не ставьте себя в ситуацию, когда вам нужно заложить или продать свою квартиру. Если вы окажетесь на улице или будете вынуждены снимать жилье, ваша жизнь будет становиться все хуже и хуже.

- Никогда не занимайте небольшие суммы денег то там то здесь. Если вы склонны часто делать это, вы безответственный человек. Если бы у вас была дисциплина и конкретные цели для вашей жизни, если бы вы регулярно откладывали деньги «на черный день» или если бы вы просто хорошо подумали, прежде чем действовать, вам никогда не пришлось бы просить у кого-либо денег!

- Если вы берете в долг любую сумму денег, вы всегда должны проявить уважение и сообщить, когда вы собираетесь расплатиться. Если вы не можете сдержать своё обещание, извинитесь и спросите человека, когда он хочет, чтобы вы вернули деньги.

- Никогда не одалживайте кому-либо деньги ожидая, что они к вам вернуться. Другими словами, всегда одалживайте свои деньги как подарок. Если люди отдадут 100%: отлично; если они отдадут только 50%: отлично; если они ничего не вернут, отлично! Это значит, что вы должны давать только то, что вы готовы больше никогда не увидеть. Если вы будете делать так, то будете спокойно спать и у вас не будет врагов!

© 2025
Yves Perriard
Healingallnations.org



- Никогда не одалживайте свои деньги людям, которые ленивы, безответственны, которые не откладывают деньги и не имеют бюджета (если вы не уверены в них, задавайте вопросы!) Если вы одалживаете таким людям, вы им не помогаете! До тех пор, пока такие безответственные люди будут находить наивных людей, помогающих им избежать плохих ситуаций, которые они сами и создали, они никогда ничему не научатся и будут постоянно находиться в одном и том же замкнутом круге проблем и просьб о помощи. Лучшее, что вы можете для них сделать, - это помочь им пережить болезненные последствия их действий.

- Регулярно откладывайте деньги на чрезвычайные ситуации и для финансовых инвестиций (но никогда не вкладывайте свои деньги во что-то, что принесёт прибыль более чем на 8–10%, поскольку такая сверхприбыль является рискованной и подозрительной)

- Всегда конвертируйте свои сбережения в нечто безопасное, например, золото, землю, недвижимость, хорошую машину или стабильную валюту и т. д.

- Более всего остального всегда сейте финансовые семена в хорошие проекты ради Царства Божьего. Это всегда лучшая инвестиция, которую вы вообще можете сделать. Если ваше сердце искренне хочет видеть процветание Царства Божьего, а не просто использовать Бога для своего финансового благополучия, тогда вы можете быть абсолютно уверены, что Бог всегда воздаст вам.

5. Как и кому отдавать свои деньги?

Расставьте приоритеты в том , как вы отдаёте пожертвования:

- Ваша поместная церковь должна быть вашим главным приоритетом, чтобы её лидеры могли работать полный рабочий день, а ваша церковь могла расти количественно и качественно.

© 2025
Yves Perriard
Healingallnations.org

- Ваше пожертвования должны быть спланированными и систематическими, целенаправленными, а не эмоциональными или импульсивными. Таким образом, ваша церковь может работать без сбоев, и позволить планирование бюджета.
- Не отдавайте свои деньги своей церкви, если их лидеры ведут образ жизни, который намного выше, чем у большинства прихожан (если только они не получают деньги из другого источника, а не из церкви)
- Если ваша церковь не улучшается в течение долгого времени, а ваши лидеры не проявляют смирения, чтобы слушать и меняться, прекратите жертвовать. Это быстро побудит их подумать об изменениях!
- В этом случае инвестируйте в заслуживающие доверия и продуктивные служения (Фермер не сеет семена в неплодородную почву!)

Прежде чем делать пожертвования на какое-либо служение за пределами вашей церкви, задайте себе следующие вопросы:

- Сколько людей обращаются в веру через это служение?
- Сколько людей утверждаются и укрепляются в вере благодаря его деятельности?
- Происходит ли умножение? Подготавливаются ли там служители и создаются ли церкви через это служение?
- Совершается ли добро в мире и в Теле Христовом через это служение?
- Является ли их послание истиной?
- Хорошо ли организация распоряжается своими финансами? Есть ли документы, подтверждающие это?
- Являются ли методы, используемые в служении и сборе средств, этичными и полезными?
- Отчитывается ли служение перед кем-то о том, как оно использует свои финансы?
- Зарегистрирована ли эта организация юридически?

Если служение находится не в странах западного мира, и всё вышеуказанное сложно проверить, обратите внимание на следующее:

- Имеет ли служение хорошую репутацию в авторитетных церквях?
- Могут ли они дать от них рекомендательные письма?
- Знают ли их другие пасторы? Посещают ли они пасторские собрания?
- Могут ли они назвать имена людей, из других церквей, которые их посетили?
- Что говорит вам ваша духовная интуиция?

Не жертвуйте на служения, которые:

- Не соблюдают вышеуказанные условия
- Оказывают давление, поощряют импульсивные порывы или пытаются вызвать чувство вины.
- Используют хайп, эмоциональность или нелепые обещания
- Не продвигают поместные церкви и не работают с ними в тесном контакте.
- Тратят больше времени на сбор средств, чем на реальную работу в служении.

© 2025
Yves Perriard
Healingallnations.org

7 - ТРИ УРОВНЯ ЗРЕЛОСТИ



Христианская жизнь соответствует одному из 3 уровней подготовки. Каждый уровень помогает вам стать более зрелым в ваших отношениях с Богом и с другими. Они следующие:

1. **Будьте активны в вашей церкви = базовая подготовка**

2. **Постройте крепкую дружбу с другими христианами, позволяющую влиять на жизнь друг друга = горизонтальная подготовка**

3. **Обучайтесь у специалиста и обучайте как специалист = Вертикальная подготовка**

Первый уровень очень простой, но абсолютно необходимый. Он заключается в регулярном посещении всех собраний вашей церкви и служении другим любыми дарами, которые у вас есть. На этом уровне вы обретаете некоторую зрелость, но это не обязательно означает, что ваш характер радикально изменится. Печальная реальность заключается в том, что многие верующие могут быть активными в своей церкви в течение многих лет, и при этом никогда не изменить то, как они видят себя или как они относятся к другим. Это отсутствие зрелости в их характере связано с тем, что они не имеют глубоких отношений взаимной подотчётности.

Вот для этого нужен второй уровень. Это дружба, отношения, в которые вы вступаете добровольно, и поэтому они вам не навязаны. На этом уровне вы учитесь быть откровенными со своими друзьями, позволяя им быть честными в том, что они видят в вашей жизни, и вы можете сделать для них то же самое. Только когда вы достигнете такого уровня взаимной подотчётности и ходатайства друг за друга, вы начнёте действительно меняться. Эта модель “двухсторонних отношений” – из Нового Завета, и поэтому она должна применяться всеми христианами. Ее можно квалифицировать как «горизонтальная подготовка», потому что над

© 2025
Yves Perriard
Healingallnations.org

вами никто не поставлен, чтобы указывать, но вы находитесь во взаимно добровольных отношениях, где все равны.

Третий уровень – это высшая форма зрелости: это когда кто-то, кто имеет большой опыт в какой-либо области или дарах, выделяет вас, как Павел сделал с Тимофеем или Иисус со своими учениками, и обучает вас, чтобы вы смогли максимально раскрыть свой потенциал. После этого вы воспроизводите ту же схему обучения, выбирая своих людей и обучая их. Это обучение может длиться годами и охватывать все аспекты жизни, или оно может быть ограничено несколькими месяцами, чтобы дать базовую основу понимания некоторых даров или обязанностей.

Этот путь подходит не всем, так как это нисходящий тип отношений, как у тренера, который выбирает и тренирует своих спортсменов. Вот почему мы определяем это как «вертикальная подготовка".

Каждый уровень является ступенькой к следующему. После того, как вы верно и с постоянством будете посещать собрания, вы сможете начать дружеские отношения которые изменят вашу жизнь. И наконец, став достаточно зрелым и имея хорошую репутацию благодаря этим отношениям, вы будете готовы к дальнейшему обучению у того, кто является экспертом в своей области и позже вы возможно сможете обучать других.

1.Базовая подготовка = Будьте активны в вашей церкви

Целью вечности и грандиозного замысла Бога на протяжении всей истории всегда была Церковь. Иисус любил свою церковь и отдал за неё свою жизнь. Фактически, он продолжает любить Свою Церковь сегодня, даже если она не совершенна (Еф.5: 25). Вам тоже нужно поступать также : любите свою церковь и отдайте ей свою жизнь! Любите своих людей, даже если они совершают неправильные поступки. Будьте такими, какой бы вы хотели видеть вашу церковь. Станьте как Иисус и перестаньте быть эгоистичным человеком, который наивно полагает, что Церковь должна была быть совершенной и соответствовать всем вашим ожиданиям. Пока на земле будут люди, у вас всегда будет причина для разочарований, даже в церкви. Поэтому поймите как можно скорее, что давать – блаженнее, чем получать.

Другими словами, приходите на ВСЕ собрания церкви и принимайте активное участие в её жизни! Если есть возможность, постарайтесь устроить свой график так, чтобы не работать в те дни, когда проходят собрания церкви. Это вопрос правильных приоритетов и дисциплинированности**.**

Пропуск служений может войти в привычку и привести к катастрофическим последствиям. (Евр.10: 24–25, Пс. 122:1). Посещать собрания церкви необходимо по следующим причинам:

Если вы относитесь к церкви как к месту, где вы просто можете чувствовать себя хорошо, и где можно спрятаться от реальности, вы ничем не отличаетесь от того, кто употребляет наркотики!

Церковь должна быть как армия, которая дисциплинирует вас, и как больница, которая полностью исцеляет вас.

© 2025
Yves Perriard
Healingallnations.org

- Это единственная возможность для вас **испытать присутствие Бога вместе** с другими верующими. Когда много людей вместе прославляют Бога, в этом есть что-то особенное, сверхъестественное и настоящее, чего нельзя испытать в одиночестве. Никакие видеозаписи служений никогда не дадут вам возможность испытать подобное.

- Это единственное место, где вы можете научиться использовать свои духовные дары, чтобы помогать другим. Вот почему, чем больше вы будете посещать все церковные собрания, тем сильнее вы станете в своих дарах.

- Церковь – единственное место, где вы сами сможете **воодушевлять**, помогать и любить других верующих. Если вы встречаетесь с ними очень редко, у вас нет возможности построить крепкие дружеские отношения.

- Это единственное место, где у вас есть шанс **изменить свой характер**. Если мы никого не впускаем в нашу жизнь, измениться невозможно.

- Здесь вы сможете найти в себе **новые силы**, в те моменты , хочется всё бросить и сдаться. Если вы перестанете ходить в церковь, есть опасность, что вы отойдёте и от Бога.

Три вещи, которые всегда нужно делать, когда вы приходите на богослужение

1. Будьте эмоциональными поклонниками!

В Ветхом Завете поклонение было живым и эмоциональным опытом, когда люди пели и танцевали! (Вот почему то же самое происходит сегодня среди ортодоксальных евреев). Это библейский стандарт. Если вы можете быть увлечены спортом или чем-то, что действительно любите, тогда вы наверняка сможете восхвалять Бога всеми своими чувствами и даже своим телом! Некоторые из нас могут утверждать, что для них непривычно открыто выражать свои эмоции.



Но тот факт, что для нас это не естественно, не означает, что это так и должно быть, и именно поэтому Библия повелевает нам «любить Бога всем сердцем». Мы должны научиться поклоняться Богу всеми нашими эмоциями, пока это не станет естественным для нас.

Кроме того, поклонение является выражением веры: когда вы искренне славите Бога, вы заявляете о своей вере в то, что, несмотря на все ваши проблемы и негативные чувства, у Бога все под контролем и все будет в порядке.

© 2025
Yves Perriard
Healingallnations.org

2. Приходите, чтобы получить что-то от Бога!

Приходите в церковь с надеждой, что Бог проговорит к вам, что Он коснётся вас, и что произойдёт что-то невероятное, независимо от окружающей вас действительности! Записывайте проповедь, чтобы потом вы могли размышлять над заметками. Ожидайте, что Бог будет говорить с вами через проповеди, через пророчества, через молитвы и через любой другой духовный опыт

3. Приходите, чтобы отдавать!

Проявляйте интерес к людям вокруг вас, особенно к тем, кто пришёл в первый раз. Не сидите молча на стуле, ожидая, пока другие подойдут к вам! Каждое воскресенье есть люди, которым нужны ваши уши, ободрения и молитвы! Вот почему, когда вы прославляете, смотрите на людей и пойте им, чтобы ободрить их. Если возможно, поговорите с церковными руководителями, чтобы узнать, что вы можете сделать, чтобы послужить людям своими духовными дарами

Как должно выглядеть замечательное богослужение?

1. Большинство прихожан идут на служение с предвкушением и верой, и они также приходят с отношением, чтобы ободрить или помочь кому-то.
2. Большинство поют от всего сердца Богу и друг другу, и музыканты группы прославления действительно помогают им в этом.
3. Регулярно происходят сверхъестественные проявления, будь то исцеление, освобождение, крещение в Духе или получение пророческих слов, и присутствие Бога всегда осязаемо.
4. Проповедь всегда вдохновляет, поскольку она представляет Библию ясно, актуальным и с практической стороны.
5. Сбор десятин и пожертвований – это время для поднятия духа

© 2025
Yves Perriard
Healingallnations.org

2. Горизонтальная подготовка = Постройте крепкую дружбу с другими христианами

Важно участвовать в различных мероприятиях церкви, но в то же время не менее важно, чтобы у вас сложились очень тесные дружеские отношения с некоторыми христианами. Если вы регулярно ходите в церковь, но у вас нет достаточно близких друзей-христиан, которые могли бы положительно влиять на вашу жизнь, то в чем смысл Церкви? Другими словами, подражайте примеру Иисуса: вокруг него были не только огромные толпы людей, но и небольшая группа друзей. Эта группа состояла из его лучшего друга, двух очень близких друзей и ещё девяти просто друзей.

Если у вас нет таких концентрических кругов друзей, как были у Иисуса, вы не подражаете Иисусу



Три концентрических круга Иисуса показывают, как вы должны организовать свои приоритеты в жизни:

1. Пусть у вас будет лучший друг

У Иисуса и Иоанна была особая дружба, которая была глубже, чем со всеми остальными учениками. У Павла были такие же особые отношения с Тимофеем. Вот почему, он сказал о нем, что у него не было никого подобного, кто знал бы его так же хорошо и так же сильно любил его. Они через многое прошли вместе, их отношения были олицетворением дружбы, которая была у Давида с Ионафаном.

Иметь лучшего друга - одно из величайших благословений в жизни, особенно когда это человек того же пола. Кстати, такие глубокие дружеские отношения не должны прекращаться после вступления в брак. На самом деле, дружба приносит здоровое равновесие в сам брак. Мужчины были созданы, чтобы иметь глубокие и особые дружеские отношения с другими мужчинами, точно так же, как женщины нуждаются в этом с другими женщинами.

Есть ли у вас, как у Иисуса, друзья, за которых вы могли бы умереть?

© 2025
Yves Perriard
Healingallnations.org

2. Пусть у вас будет несколько очень близких друзей-христиан

У Иисуса были не только очень близкие отношения с Иоанном, но и с Петром и Иаковом. Он брал с собой этих трех учеников в самые славные моменты своей жизни, как, например, на горе преображения. Он позволил им также быть с ним в самые трудные моменты его жизни, например, в Гефсиманском саду. В это трудное время он был открытым и смиренным о том, что он чувствовал, благодаря чему они увидели, насколько сложно было Ему смириться с необходимостью идти на крест (Матф.26: 36–46). Отношения Иисуса показывают нам, как мы должны поступать со своими друзьями. Будьте открытыми, искренними и откровенными с ними. Делитесь не только своими величайшими победами, но и своей борьбой. Если Сын Божий делился своими чувствами и страхами в Гефсимании, разве мы не должны подражать его примеру?

Если вы хотите быть похожим на Иисуса, ваша дружба с 2–3 друзьями должна отвечать следующим характеристикам:

- Вы должны быть абсолютно честны со своими друзьями о ваших самых глубоких переживаниях и грехах, а также и о ваших мечтах и планах
- Вы должны иметь смирение спросить совета у них
- Вы не должны бояться принимать любую критику от них
- Вы должны быть уверены , что можете полагаться на них в любых проблемах
- Вы должны быть готовы пожертвовать всем, что у вас есть ради них
- Вы должны глубоко и полностью доверять им

3. Посещайте домашнюю группу

Кроме того ,что у Иисуса были особые близкие отношения с 3 друзьями, он также много времени проводил ещё с 9-ю мужчинами. . Даже несколько женщин были частью этой группы. Они многое делал вместе. Ходили на рыбалку, ели у костра, исцеляли и кормили множество людей и, конечно, вместе проходили все сложные испытания. Есть что-то особенное в том, чтобы быть частью такой небольшой группы друзей, которая просто незаменима в жизни. Вам нудно посещать домашнюю группу в вашей общине, независимо от того, дюжина человек ли это или больше.

Возможно и очень хорошо, если ваша собственная семья некоторым образом даёт вам возможность таких отношений (например, удивительная дружбу с вашей женой и вашими взрослыми детьми). Но дружба с кем-то вне семьи уникальна и это то, что ваша собственная семья никогда не сможет вам дать.

© 2025
Yves Perriard
Healingallnations.org

Часто люди утверждают, что такую дружбу невозможно сформировать, что она может только случайно появиться в нашей жизни. Правда в том, что мы самостоятельно выбираем все отношения, которые хотим видеть в жизни, точно так же, как мы выбрали наших партнёров для брака. Да, это требует осторожности, мудрости и много времени для отбора, и да, мы будем совершать ошибки, но в конце концов у нас будет то, что мы хотели, и мы не должны жаловаться или обвинять кого-либо, кроме себя!



Давайте подведём итог, что значит быть похожим на Иисуса в наших отношениях с другими: у нас должен быть хотя бы один лучший друг, 2–3 очень хороших друга и несколько просто друзей.

Если у нас нет такой модели отношений, то мы не любим, как Иисус, и это свидетельствует о недостатках нашего характера. Может быть, это показывает, что мы нечувствительны по отношению к другим, так что люди не хотят быть рядом с нами, или, может быть, мы настолько горды, что не способны долго поддерживать отношения. Скорее всего, может оказаться так, что нам просто не нужны такие отношения, потому что нам однажды причинили боль или мы просто не видим в них смысла. Но истина в том, что Бог хочет, чтобы они у вас были, потому что вы были созданы для них. Глубокая дружба - одно из самых удивительных благословений!

3. Вертикальная подготовка = Обучайтесь у эксперта и обучайте как эксперт

Вертикальная подготовка для 3-й категории людей

Этот вид подготовки называется «вертикальным», потому что в отличие от горизонтального типа подготовки, которую вы проходите через глубокие дружеские отношения, когда вы все равны и развиваетесь в своём собственном темпе, в этом случае у вас есть тренер, который «выше» вас. Это означает, что он тренирует вас наперекор вашей воле или что вы ничего не

© 2025
Yves Perriard
Healingallnations.org

знаете, и он знает все. Такая подготовка вертикальна, потому что тренер может вывести вас на более высокий уровень, который был бы недостижим сам по себе.

Другими словами, это подразумевает определённое послушание и готовность учиться и подчиняться. Это ученичество применено к 3 категориям христиан: для тех, кто работает на полную ставку в церкви, для тех, кто нуждается в некотором базовом обучении для ограниченной ответственности, и для тех, кто только стал христианином.

1. Для тех, кто работает в церкви на полную ставку



- Это только для таких служителей, как евангелисты, пасторы, пророки, учителя, дьяконы, лидеры прославления или тех, кто обычно выполняет постоянные обязанности в церкви. Это модель, которую мы имеем в Иисусе с его учениками или в Павле с Тимофеем.

- Тренер выбирает и обучает тех, у кого есть общие дары и призвания. Это то, что Павел сделал с Тимофеем. Например, более зрелый евангелист берет другого более молодого и менее опытного евангелиста, и обучает его. Пророк будет делать то же самое с другим пророком, пастор с другим пастором и т. д.

- Обучение может продолжаться много лет, так как они оба работают вместе в одном служении с одними целями.

- Очевидно, что тренер должен быть одарённым и опытным в своей области и иметь хорошую репутацию о его характере, так как он будет влиять на характер тех, кого он тренирует. Его жизнь и брак должны быть безупречны. Другими словами, это не для любого христианина, который хочет обучать других, это для духовных экспертов, тех, кто обычно работает в церкви. Нет ничего более вредоносного для церкви, чем тренер, чья репутация не является благонадёжной, потому что это может пагубно повлиять на многих людей.

- У того, кого тренируют, тоже должны быть хорошая репутация и потенциал. Это то, что было у Тимофея, и именно поэтому Павел выбрал его.

- Стажёр должен понимать и принимать условия тренера, так как это может повлечь за собой некоторые жертвы и посвящение делу. Например, Павел хотел обрезать Тимофея, если тот действительно хотел следовать за ним, и он был готов принять это. Когда церковь пытается навязать пирамидальную систему власти, где инструкторы и ученики не могут взаимно и свободно выбирать друг друга, это создаст всевозможные злоупотребления авторитетом.

© 2025
Yves Perriard
Healingallnations.org

- Обучение охватывает абсолютно все сферы вашей жизни, будь то подготовка в сфере конкретных даров или совершенствование каждого аспекта вашего характера, потому что человек полностью подготавливается для ответственности, которая затронет многих людей.



- Такое обучение требует много времени и усилий, поэтому его можно проводить в основном для тех, кто работает в церкви на полную ставку.

- Это не только глубокая дружба, но поскольку имеется «вертикальная» составляющая обучения, это очень похоже на тип отношений отца и сына.

- Поскольку они оба работают для церкви, они будут делать все вместе, и таким образом все обучение будет практическим и, следовательно, очень эффективным. В отличие от большинства теоретических и почти бесполезных форм обучения, которые преобладают в большинстве современных церквей, когда вы посещаете библейскую школу, семинарию или специальный семинар, такая форма обучения практична и меняет жизнь, потому что вы учитесь по ходу дела. Вы учитесь, когда вы подражаете. Вы учитесь, когда вы подчиняетесь. Вы учитесь, когда вы любите и уважаете своего тренера.

2. Для тех, кому нужна подготовка в определённой сфере

- Это для тех, кто не работает полный рабочий день для церкви, но нуждается в некоторой базовой подготовке в конкретной области даров

- Человек, который хочет пройти подготовку, должен обладать минимальной зрелостью и хорошей репутацией как насчёт своего характера, так и насчёт своего брака. Он не должен быть идеальным или настолько же зрелым, как те, кто работает в церкви на полную ставку, но обладать безупречностью на уровне, необходимой для подготовки

- Обычно это длится от нескольких недель до нескольких месяцев.

- Это для того, кто несёт какую-то ответственность в церкви (например, кто-то ведёт домашнюю группу в течение недели, обучает детей в воскресной школе, служить бедным, встречает людей на служении и т. д.)

- Это может быть для того, кто хочет вырасти в своём потенциальном даре и нуждается в основах (например, тому, кто хочет знать, как эффективно молиться за больных,

© 2025
Yves Perriard
Healingallnations.org

помогает кто-то, у кого есть явный дар исцеления, и то же самое происходит для кого-то, кто хочет пророчествовать, для кого-то, кто хочет учить, и т. д.…)

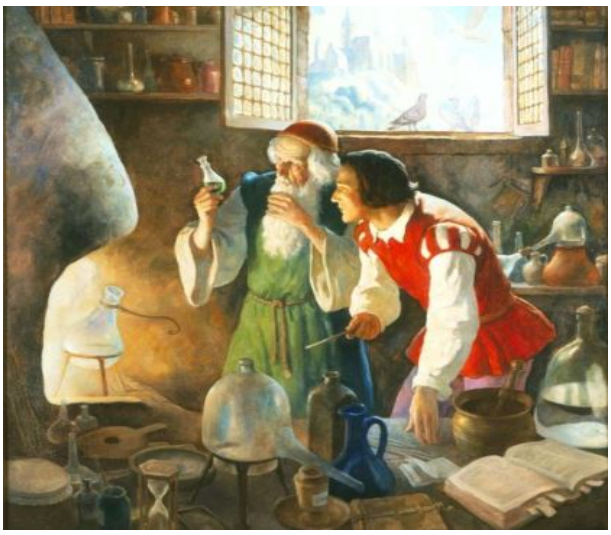

- Обучение ограничено определёнными основами и навыками, оно не затрагивает большую часть характера, как полная подготовка тех, кто работает полный рабочий

- Те, кто обучает в данном случае ограничены по времени, конкретной областью и границами исходя из того, что решили руководители церкви.

3. Для тех, кто только что стал христианином

- Это для всех, кто пришёл к Господу

- обучение охватывает основы христианской жизни и, следовательно, затрагивает некоторые вопросы характера (как молиться, как читать Библию, как проповедовать, как строить хорошие отношения, как иметь веру, дисциплину, прощение и т. Д.)

- Это делает человек, который привёл его или её к Господу, но присутствие при этом более зрелого христианина полезно. Наилучшее взаимодействие это когда присутствуют и духовный отец/мать, и духовный дедушка/бабушка (другими словами, дедушка помогает своему духовному сыну помогать своему внуку!) Но иногда нет такой взаимопомощи, тогда:

- Это только для представителей одного пола, поскольку это помогает избежать некоторых сексуальных соблазнов. Плюс взаимодействие намного глубже и богаче, когда мужчина обучает другого мужчину или женщина другую женщину. Исключение составляет пара работающая с другой парой.

- Это обычно длится от нескольких месяцев до одного года максимум. Необходимы регулярность, по крайней мере, раз в неделю, и время, столько сколько готовы выделить для этого обе стороны. Подготовка заканчивается, когда у духовного ребенка есть достаточно фундамента , чтобы он мог сам начать воспитывать и обучать неверующих.

- Поскольку такая подготовка жизненно важна для здоровья и численности любой церкви, она будет более подробно рассмотрена в следующей главе «Взращивайте учеников, которые взращивают учеников».

© 2025
Yves Perriard
Healingallnations.org

Краткое изложение того, что эти 3 уровня зрелости означают для поместной церкви:

Мудрое устройство церкви позволит сосуществовать следующим 3 уровням зрелости:

1. Первая группа, безусловно, самая большая, состоит из христиан, которые участвуют во всевозможных церковных мероприятиях. Одни будут приходить только на богослужения, а другие захотят более активно служить своими дарами. Некоторые могут даже посещать малые группы. По разным причинам эти люди не хотят завязывать более глубоким отношениям, и на них не следует оказывать давление (некоторым людям нужно время, чтобы доверять другим, в то время как у других людей нет времени или желания для этого).

2. Вторая группа, поменьше, состоит из христиан, у которых есть отношениях взаимной ответственности с другими христианами. Обычно такая динамика будет в малых группах, и они могут быть более или менее глубокими, в зависимости от того, на чем они хотят сосредоточиться (некоторые люди могут захотеть улучшить свой брак, другие решить некоторые проблемы своей жизни, такие как здоровье или зависимости и т. Д.). Чем больше в церкви таких групп взаимной ответственности, тем больше она позволяет своим членам становиться зрелыми.

3. Третья группа, наименьшая, состоит из всех христиан, которые были успешно вовлечены в отношения взаимной ответственности из второй группы**, поэтому они могут быть выбраны и обучены** в какой-то конкретной области, будь то руководство малой группой, конкретное служение или служение на полную ставку в церкви.



© 2025
Yves Perriard
Healingallnations.org

8 - ВЗРАЩИВАЙТЕ УЧЕНИКОВ, КОТОРЫЕ ВЗРАЩИВАЮТ УЧЕНИКОВ



Только две категории христиан

В этом мире есть только 2 типа христиан:

- **Те, кто ищет Бога ради своих собственных интересов**
- **Те, кто ищет Бога ради ЕГО интересов.**

1.Первая категория состоит из незрелых христиан.

Это те, о ком Павел говорит в 1 Кор.3:1-2 «маленькие дети». Они по определению эгоистичны и постоянно ищут своих личных интересов. Рассмотрим поведение маленького ребёнка: думает ли он когда-либо о том, как он может помочь своим родителям или окружающим его людям и послужить им? Конечно, нет! Весь мир должен вращаться вокруг его желаний и его прихотей!

К сожалению, многие христиане так живут. Они видят Бога как , который должен отвечать всем их физическим и психологическим потребностям («Бог дай мне мужа/жену, дай мне ребёнка, дай мне дом, дай мне работу, дай мне пророческое откровение, дай мне это и то, решай мои проблемы, помогай мне, благослови меня, защити меня, наполни меня миром, радостью и т. д.). Все их молитвы и церковная деятельность в первую очередь мотивированы тем, что хорошо для них и их ближайших родственников. Даже когда они дают деньги церкви, они всегда думают, что их жертва обернётся наградой для них.

© 2025
Yves Perriard
Healingallnations.org

2.Вторая категория состоит из зрелых христиан.

Они ищут Бога для НЕГО САМОГО. И величайшая забота нашего Бога очень проста: Он хочет спасти и изменить как можно больше людей. Итак, зрелые люди делают все, чтобы помочь другим стать христианами и возрасти. Иными словами, они действуют как духовные родители. Павел сказал людям, которым помог стать христианами, что он был их духовным отцом и что они должны подражать его примеру. По сути, он сказал им: «Будьте как я, перестаньте быть маленькими незрелыми детьми и станьте зрелыми духовными родителями!» (1 Кор. 4: 15–16).

Так, в какой категории находитесь вы? Ответ очень прост: если вы НЕ заводите духовных детей и не заботитесь о них, тогда вы незрелый христианин, и вам нужно изменить то, как вы видите Бога и себя.

Первой поручение, которое Бог дал человечеству, было: «Плодитесь и размножайтесь (заводите детей!); наполните землю и покорите её ». (Быт. 1: 28). Первый наказ, который Иисус дал своей церкви, было: «Идите по всему миру, воспитывайте учеников, которые будут воспитывать учеников, и я буду с вами» (Мф. 28: 18–20). По сути, цель Бога, будь то в физическом или духовном мире, одна и та же: Он хочет, чтобы у нас были дети, которые будут размножаться и править миром с духовным авторитетом.

Другими словами, Он хочет, чтобы мы стали духовными отцами и матерями, которые взращивают последователей, а не эгоистичными незрелыми детьми, озабоченными только своими потребностями!

Вот, что написано в Матф.28:19-20



Каждый христианин находится на одном из следующих уровней:

1. **Вы - духовное дитя,** так как вы не привели неверующего к Иисусу, обучая и крестя Его

2. **Вы - духовный отец / мать**, не только потому, что вы обучали и крестили неверующих, но и потому, что вы были вовлечены в заботу об их духовном росте

3. **Вы духовный дедушка / бабушка**, потому что вы помогли своим духовным детям стать духовными родителями, когда у них появились собственные духовные дети. На каком Вы уровне? Сколько у вас было духовных детей и внуков?

© 2025
Yves Perriard
Healingallnations.org

Бог хочет, чтобы мы все верили и прилагали все усилия, чтобы иметь духовных внуков. Это основная стратегия нашего Создателя. Это то, что сделал Иисус. Он сосредоточил все своё время и силы на нескольких учениках, и это имело потрясающие результаты.

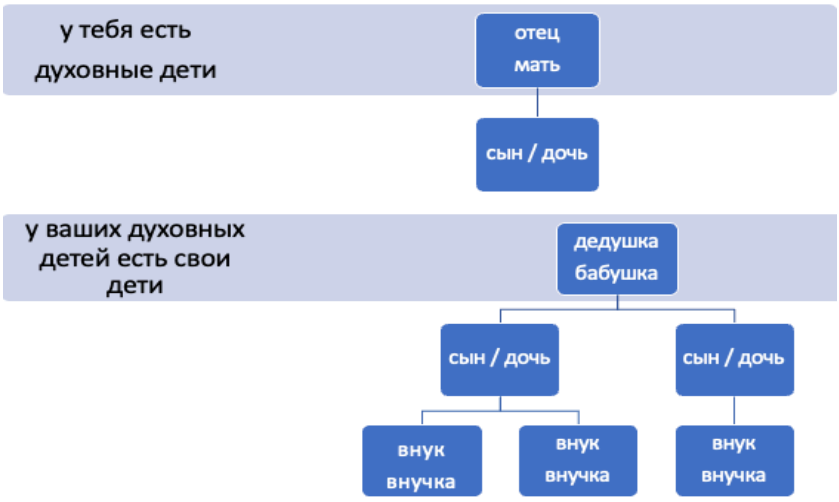

Незрелые Христиане	Зрелые Христиане
Дети	Родители
Ищут Бога ради себя	Ищут Бога для Бога и для других
Не взращивают духовных детей	Заботятся о духовных детях
Не учат их послушанию	Учат их послушанию
Нет преумножения	Преумножение
Никакого авторитета	Большой авторитет

Миссия вашей жизни = Мат. 28: 18–20

Великое поручение состоит из 1 обещания и 3 основных приоритетов:

«Вся власть на небесах и на земле была дана мне. Поэтому

1. **ИДИТЕ** и …

2. **ПОДГОТОВЬТЕ ПОСЛЕДОВАТЕЛЕЙ** из всех народов, крестя их во имя Отца, Сына и Святого Духа, и …

3. **НАУЧИТЕ ИХ СОБЛЮДАТЬ всё**, что Я повелел вам. И …
Я всегда с вами до скончания века »(Мф. 28: 18–20).

© 2025
Yves Perriard
Healingallnations.org

Обещание силы

«Вся власть на небесах и на земле была дана мне ... я с вами всегда, до самого конца века».

Каждый раз на протяжении всей Библии, когда Бог обещал Своему народу, что Он «будет с ними», это подразумевало не только сверхъестественную защиту, но и чудодейственную силу, которая поможет им победить всех их врагов. Когда Иисус сказал, что ВСЯ власть во вселенной была отдана Ему, и теперь Он всегда с нами, Он подразумевает, что мы обладаем всей сверхъестественной силой быть победоносными над каждым нашим врагом.

То же обещание дано в Марка 16: 15–19. Если мы готовы идти и проповедовать благую весть, тогда Бог не только сверхъестественно защитит нас, но и совершит через нас различные чудеса, будь то исцеление людей или изгнание демонов.

Что касается чудес, то есть только 3 вида христиан:



1. Те, кто пытаются евангелизировать с помощью различных мирских методов (листовки, конференции о том, как улучшить свою семью, финансы и т. д.… Развлекательные мероприятия, концерты, гуманитарная помощь и т. д…). Результаты? Обычно мало результатов и много разочарования, особенно там, где люди на самом деле не открыты для Евангелия.

2. Те, кто посещают всевозможные конференции, чтобы увидеть сверхъестественное в действии, но они почти никогда не прилагают усилий, чтобы повлиять на нехристиан. Результаты, достижения? Обычно у них нет авторитета и нет даров.

3. Те, кто активно проповедуют и в то же время применяют на практике сверхъестественную силу, которой их наделил Бог. Результаты, достижения? Они обычно видят много различных чудес. Они следуют примеру Деяний 4: 29–30 = они молятся за дерзновение нести Благую Весть. И за чудеса! Они молятся не за дерзновение ИЛИ за чудеса, а за то И другое!

   Обычно те, кто страстно желают привести неверующих к Иисусу, оказываются сверхъестественно наделены силой. Это универсальное правило, которое можно наблюдать везде и на протяжении всех столетий.

Другими словами, если вы всерьёз хотите взращивать учеников, то поверьте удивительному обещанию, что Бог будет наделять вас своей сверхъестественной силой. Это сделает вашу миссию намного проще и ... намного интереснее!

© 2025
Yves Perriard
Healingallnations.org

1. Идите



Первое наставление ученикам – самое сложное: Идите! Вы должны выйти из своей зоны комфорта и обратиться к людям. Стоять и ждать, пока они придут к нам, редко дает результаты.

Вот несколько приемлемых евангелизационных стратегий:

- Свяжитесь со старыми или новыми друзьями и постройте взаимоотношения так, чтобы в конечном итоге, вы могли привести их ко Христу. Если они дают понять вам, что они не заинтересованы, не отсеивайте их сразу, но и не тратьте много времени на общение сними. Возможно, однажды они будут более открыты.

- Используйте ваш дар, который приносит плоды, например: работа с детьми, сиротами, пожилыми людьми и т. д. Или используйте свой талант в музыке, психологии, технологиях, бизнесе или спорте, чтобы привлечь людей и рассказать им об Иисусе.

- Используйте социальную или гуманитарную помощь для привлечения людей, у которых есть проблемы

- Выйдите на улицу и пригласите людей на церковное мероприятие или попробуйте найти человека, который готов изменить свою жизнь. Пригласить совершенно незнакомых людей может быть сложной задачей, но Бог может подготовить подходящего человека именно для вас. Может быть, этот человек прошёл через такие проблемы, что теперь он готов слушать. Всегда молитесь и будьте готовы к его появлению. Суть в том, что вам нужно развивать образ жизни, при котором вы всегда готовы поговорить с людьми о своей вере, ходите ли вы по магазинам или ждёте автобус на остановке.

- Никогда не спорьте с людьми, никогда не говорите им, насколько они неправы, вместо этого всегда свидетельствуйте о том, что Бог сделал в вашей жизни. Это должно включать следующие 3 пункта:

    1) моя жизнь до Христа
    2) как я пришёл ко Христу, и
    3) моя жизнь с момента прихода ко Христу.

© 2025
Yves Perriard
Healingallnations.org

Или по-другому:
1) моя проблема
2) как Бог изменил мою проблему, и
3) моя победа с тех пор (например, свобода от алкоголизма, изменение плохого характера, прощение кого-то и т. д.)

Причина, почему личные свидетельства имеют такое влияние заключается в том что большинству обычно интересно узнать, как «плохому» человеку удалось стать лучше. Никогда не упускайте также возможности кратко рассказать им Евангелие, чтобы они знали, как сильно их любит Бог. Они могут не сразу откликнуться , но, по крайней мере, вы посеяли семя. Всегда оставляйте им визитку с информацией, чтобы они могли связаться с вами позже. Если вы видите, что они открыты, всегда берите их номер телефона. Никогда не думайте, что только потому, что вы им понравились, они вам позвонят. Большинство людей заняты своей собственной жизнью, и они забудут вас, если вы сами не позвоните им.

- Напишите список всех людей, которые могут быть открыты для евангелия, и регулярно молитесь за каждого из них.
- Ещё одна эффективная и библейская стратегия - использовать и развивать сверхъестественные дары. Пока будут больные люди, люди, находящиеся под демонической сластью или неуверенные в их будущем - исцеления, избавления, пророческие откровения или толкования снов всегда будут открывать двери и превращать вашу благую весть в действительно хорошие новости для них! Поэтому стремитесь получить эти дары и использовать их на улице, и вы удивитесь, как Бог будет использовать вас!
- Что бы вы ни делали, молитесь каждый день этой молитвой: «Боже, помоги мне сегодня найти хотя бы ОДНОГО человека, который будет готов слушать и стать учеником Иисуса!». Если вы искренне и серьёзно настроитесь на то, чтобы найти этого человека, вы в конце концов его найдёте!
- Запишите на листе бумаги имена всех людей, до которых по вашему мнению возможно донести Евангелие, и регулярно молитесь за каждого из них.

Поэтому, какими бы методами вы ни пользовались, всегда помните, что ваша конечная цель - найти человека, который желает стать учеником Христа. Ваша цель не просто приятно побеседовать или эмоционально помолиться - это может быть отличным началом, но это не концом. Ваша цель - взять кого-то за руку и сопровождать этого человека, пока он не примет твёрдое решение умереть для своей старой жизни и следовать за Иисусом любой ценой. Другими словами, вам необходимо ввести человека в процесс, который начинается с веры и заканчивается водным крещением и дальше. Многие церкви наивно полагают, что эмоционального решения достаточно, чтобы люди стали христианами, но в большинстве случаев такой подход не приносит долгосрочных результатов. То, что работает, - это взращивать верных и стойких учеников, которые ясно понимают, почему они хотят следовать за Иисусом, и которые получают поддержку и наставления до и после своего крещения. Итак, когда вы встречаете кого-то, кто интересуется Евангелием, что вам нудно искать в этом человеке? Это очень просто. Единственное качество, которое вы ищете, - это смирение. У этого человека может быть множество психологических и социальных проблем, но они не имеют значения, если он смиренный.

© 2025
Yves Perriard
Healingallnations.org

Каковы же **характеристики смиренного человека**?

- Он обучаем, другими словами, он не спорит. Библия говорит, что мы должны искать «человека мира» (Луки 10: 6), а не кого-то, кто лишь желает проявить свою сварливость и всезнайство. Есть разница между тем, у кого есть серьёзные вопросы и даже разногласия с вами, и тем, кто знает ВСЕ и хочет научить ВАС.

- Он должен быть достойным (Мф.10: 11). Человек должен быть достоин вашего времени и ваших усилий. Если вы жертвуете собой ради этого человека, но со временем чувствуете, что этот человек просто использует вас и не проявляет благодарности, вы напрасно тратите своё время и деньги. Другими словами, вы разбрасываете жемчуг перед свиньями (Мф.7: 6).

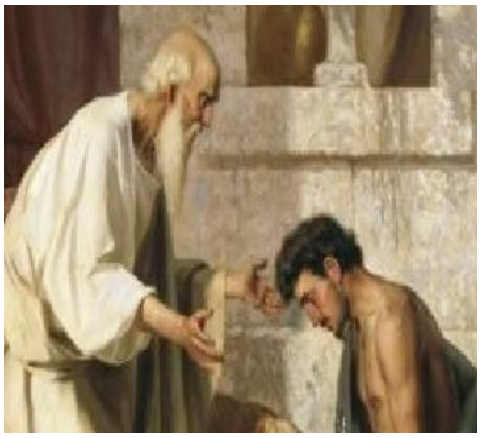

- Он положительно реагирует, когда вы бросаете ему вызов. Когда Пётр сказал: «У вас, ребята, серьёзная проблема», они отреагировали вопросом «что нам делать?» (Деяния 2:37). Если вы рассказываете кому-то о его грехах, и он ведёт себя, как будто у него есть все ответы, и все, что он когда-либо делал в своей жизни - правильно, то перед вами не смиренный человек!

- Он готов делать то, что вы ему говорите. Это условие обязательно для выполнения, потому что кто-то может с вами согласиться, но если он все равно в итоге делает все по-своему, то перед вами не искренний человек. Смирение означает послушание. У искреннего человека есть основополагающее стремление всеми силами делать то, что вы ему говорите. Очевидно, что вы не можете ожидать идеального послушания с самого первого дня встречи с кем-то, но необходимо чтобы был постоянный прогресс, даже если он не быстрый. Если человек постоянно находит оправдания, почему он не сделал того, о чем вы его просили, или постоянно сопротивляется всему, что вы ему говорите, вы напрасно тратите время, этот человек не смиренный.

Если вы не стремитесь найти человека, который обладает вышеуказанными характеристиками, вы просто теряете время! Конечно, вам не обязательно разрывать все связи с другими людьми, но будьте мудры в том, как вы используете ваше время. Может быть, они, испытав некоторые проблемы, и, пройдя через трудности, позже в своей жизни, будут вас слушать. Просто примите, что для всего есть своё время, и мы не можем заставить людей меняться в соответствии с нашим расписанием.

2. Готовьте последователей - Делайте учеников

Когда кто-то достаточно смиренный, чтобы захотеть стать христианином, вам нужно начать процесс ученичества, который включает в себя следующие принципы:

- Встретьтесь с ним индивидуально для изучения Библии и буклета «Дискавери», чтобы подготовить его к крещению. Завершайте каждое занятие молитвой. Встречайтесь хотя бы раз в неделю и делайте это на регулярной основе.

© 2025
Yves Perriard
Healingallnations.org

- Выделите также время, когда вы занимаетесь чем-то еще, кроме изучения Библии, например, помогаете ему с делами, развлекаетесь или что-нибудь, что помогает вам стать хорошими друзьями.



- Не упускайте этого человека и организуйте все свои планы вокруг него. Он является приоритетом номер один в вашей жизни. Если ваше время позволяет вам работать с более чем одним человеком, тогда соберите всех своих учеников вместе, чтобы у вас была собственная домашняя группа

- Никогда не торопите ход событий, но и не медлите. Будьте постоянны и последовательны. Только в редких случаях для некоторых людей весь процесс займёт несколько дней или недель, но обычно большинству необходимо несколько месяцев.

- Если вы мужчина, изучайте Библию только с мужчиной. Женщина с женщиной

Ваша цель обучения этого человека состоит в том, чтобы шаг за шагом он полностью уверовал в каждый из следующих пунктов:

1. Я верю, что Иисус - единственный путь, Он - Бог, Который стал человеком, чтобы спасти меня

2. Я погибающий грешник, мне нужно прощение, чтобы иметь живые отношения с Богом

3. Я верю, что Иисус умер на кресте, чтобы простить мне все мои грехи

4. Я понимаю, в чем мои грехи, и я искренне хочу покаяться в них

5. Я ясно понимаю, какую цену я должен заплатить, чтобы следовать за Иисусом

6. Я хочу похоронить своё прошлое и начать новую жизнь через крещение

3. Учите их подчинению и послушанию

После крещения вы не оставляете человека самого по себе! Это все равно, что оставить новорождённого ребёнка, чтобы он сам о себе позаботился! Вы несёте личную ответственность за подведения своего духовного ребёнка к зрелости. Да, церковные собрания, безусловно, помогут этому человеку, но у него есть особые потребности, которые могут быть удовлетворены только в отношениях один на один.

Поэтому встречайтесь каждую неделю и проводите не менее 2 часов в изучении Библии, молитве и оказании поддержки духовно и эмоционально. Попытайтесь также включить в это

© 2025
Yves Perriard
Healingallnations.org

время, занятия другими делами, такими как развлечение, служение другим, евангелизация и т. д.

Если вы делаете это, вы создаёте духовную основу, которая поможет этому человеку на всю оставшуюся жизнь. Это как с ребёнком: все, что вы делаете в начале его жизни, чрезвычайно важно, так как оно будет определять его жизнь на многие годы вперёд. Этот период формирования продлится несколько месяцев, может быть, намного дольше, если вы являетесь лидером, который видит в нем потенциал и хочет подготовить его к служению в качестве лидера.



Иисус не просто сказал: «Научите их».

Он сказал: «Научите их повиноваться».

Ученичество- это не знание, а послушание

Какова главная цель обучения вашего ученика? Иисус сказал: «Научите их подчиняться всему, что Я повелел вам».

Теперь будьте очень внимательны: Иисус НЕ сказал: «Учите людей». Он сказал: **«Научи их слушаться».** Вы видите разницу? Когда вы воспитываете своих детей, вам все равно, сколько они знают о том, что вы от них ожидаете. Вы хотите, чтобы они применили на практике то, что вы им сказали! То же самое должно быть с вашими духовными детьми! Многие церкви преподают много учений о Библии, но они не ожидают, что люди будут подчиняться. Неудивительно, что у них так мало результатов!

Христианство - это не знание Библии, а послушание. Это не информация, а трансформация. Поэтому никогда не бойтесь призывать своих учеников быть подотчётными вам. Другими словами, будьте как тренеры, задавайте им вопросы и следите за тем, чтобы у них все было хорошо во этих сферах:

- Они должны посещать все церковные собрания
- Они должны изучать Библию и молиться каждый день
- У них всегда должны быть очень хорошие отношения со всеми, чтобы эффективно решать конфликты

© 2025
Yves Perriard
Healingallnations.org

- Они должны быть дисциплинированными в повседневной жизни, например, иметь бюджет, хорошее здоровье, хорошую работу и т. д.

- Они должны благовествовать, пока не найдут человека, готового слушать

- Они должны помочь такому человеку стать христианином

- Они должны помочь этому человеку, которого они обратили, приводить других к Иисусу

<u>Как вы можете помочь этому человеку следовать всему вышесказанному?</u>

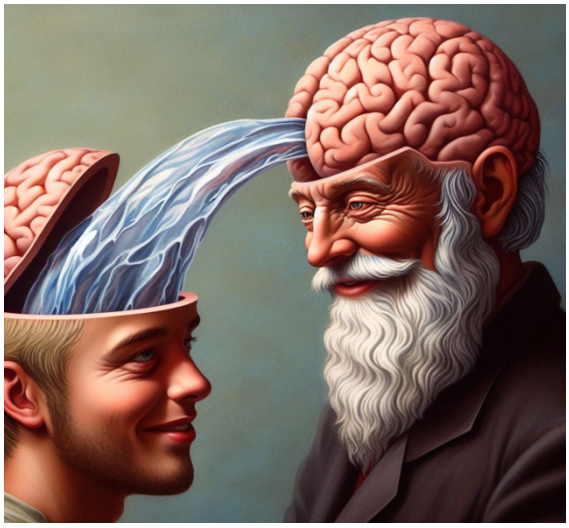

1. Изучайте с ним Библию и этот буклет
2. Часто молитесь вместе, по телефону и когда встречаетесь лично
3. Послужите ему, помощью в ремонте его машины, квартиры, по работе на даче и т.д.
4. Всегда воодушевляйте его, напоминая, что Бог видит его в положительном свете. Как правило, должно быть 10 одобрений за каждую 1 критику
5. Помогите ему чётко увидеть плюсы и минусы своего характера. Вы, вероятно, первый человек в его жизни, у которого хватило смелости сказать ему то, что он никогда раньше не слышал и не видел о себе. Если вы будете делать это с любовью и уважением, это окажет огромное влияние на его жизнь.
6. Отдыхайте вместе, ходите на рыбалку, на охоту и т. д. С мужчинами занимайтесь полезной физической работой, будь то строительство или ремонт чего-то вместе.
7. Служите другим вместе с ним, навещайте кого-то в больнице; идите с молитвой и помощью на улицу к тем, у кого проблемы, и т. д.…
8. Ходите проповедовать Слово и евангелизировать вместе
9. Как только вы нашли кого-то, готового слушать, проводите уроки вместе

© 2025
Yves Perriard
Healingallnations.org

Что если вашему духовному ребёнку трудно повиноваться? Вы всегда должны держать в равновесии следующие 2 качества:

1. Вы всегда должны быть **терпеливыми, мягкими, добрыми и уважительными**. Никогда не кричите и не проявляйте неуважения, независимо от его грехов. Держите свои слова и эмоции под контролем. Если он признает проблему, будьте милостивы и помоги ему шаг за шагом. Пока есть прогресс, даже если он очень маленький, продолжайте поощрять его

2. В то же время вы должны быть **твёрдым и никогда не идти на компромисс**. Если он грешит, а вы ничего не говорите, он начнёт верить, что компромисс приемлем, что он может быть ленивым и безразличным, и со временем это будет медленно уводить его от учения.

Вы должны понимать, что между слабым человеком и мятежным человеком есть большая разница. Слабый человек хочет подчиняться, но ему может быть трудно это сделать, поэтому вам нужно быть очень терпеливым. Вам нужно часто повторять одно и то же снова и снова, пока он постепенно не изменится. Мятежный человек - это тот, кто в принципе говорит вам: «Я НЕ собираюсь делать то, что вы мне говорите». Разница не всегда может быть заметна сразу, но со временем она станет очевидной. Когда кто-то бросает вызов вашему авторитету, вы должны уважительно, но твёрдо противостоять ему, предупреждая его, что его грехи будут иметь последствия.

Конечная цель всех ваших занятий, которая знаменует собой конец вашего времени с ним, - когда ваш духовный ребёнок становится духовным отцом, а вы становитесь духовным дедушкой! Вы передаёте эстафету от одного поколения следующему и следующему. Вот что Павел сказал Тимофею, своему духовному ребёнку: «И то, что ты слышал от меня, доверь надёжным людям, которые также будут способны учить других» (2 Тим. 2:22). Попытайтесь представить, если бы у каждого христианина в этом мире была цель взрастить учеников, которые бы взращивали учеников: у нас был бы экспоненциальный рост, который изменил бы мир! (Рассмотрим следующую диаграмму ниже)

Если бы каждый член нашей церкви привёл к Иисусу хотя бы ОДНОГО человека, то теоретически церковь, которая начиналась с 10 членов, могла бы иметь 10 240 членов всего через 10 лет! Через 20 лет у нас было бы почти 21 миллион учеников, а через 30 лет более 10 миллиардов человек!

Простая и революционная стратегия Иисуса = Умножение учеников!

Год	Последователи
1	10
2	20
3	40
4	80
5	160
6	320
7	640
8	1280
9	2560
10	5120
11	10240

© 2025
Yves Perriard
Healingallnations.org

Конечно, не все открыты, и многие отрекаются от веры, но чем больше учеников обращаются, тем больше шансов у мира услышать благую весть.

Это то, что произошло в первом веке: Иисус взял нескольких учеников, и менее чем за 30 лет появились миллионы христиан, и все 60 миллионов в Римской империи слышали о Евангелии! (Римская империя была «всем миром» Кол. 1: 6 +23 и Рим. 10:18).

То же самое может произойти сегодня. Вот почему вы должны понимать свою ответственность за то, чтобы обратить ОДНОГО ученика, который приведёт другого ученика. Это часть Божьей стратегии изменить наш мир за ОДНО поколение!

Суть ученичества:

“То, о чем ты слышал от меня при множестве свидетелей, доверь верным людям, которые способны, в свою очередь, учить других.” (2 Тимофею 2:2)



1. **Вы выбираете несколько смиренных людей, которых хотите обучить**

2. **Они должны проводить с вами много времени, чтобы вы могли показать им, как вы евангелизируете и научаете**

3. **и наконец, вы помогаете им евангелизировать, находить и обучать своих учеников, и в процессе вы улучшаете их навыки и их характеры.**

© 2025
Yves Perriard
Healingallnations.org

9 - ВОЗРАСТАЙТЕ В ВАШИХ ДУХОВНЫХ ДАРАХ



Одна из самых удовлетворяющих радостей жизни - знать и практиковать те самые вещи, в которых мы одарены. Когда люди пытаются практиковать то, к чему у них нет талантов и тяги, они обычно оказываются разочарованными и несчастными.
Вот почему всем нам нужно открывать то, что привлекает нас, потому что с дисциплиной и настойчивостью мы можем стать очень хороши в том, что мы практикуем, и в конечном итоге у нас будет большой успех в жизни.
Бог пообещал нам, что, если мы преуспеем в своих способностях, тогда у нас будет большой авторитет и процветание в жизни («Видите ли вы кого-то, кто квалифицирован в своей работе? Он будет стоять перед царями; он не будет стоять перед непонятными людьми» (Прит. 22:29) Чтобы расти в своих духовных дарах, вам нужно применять следующие 7 основных принципов:

1. **Понять, что такое дары и призвания**
2. **Иметь правильные побуждения**
3. **Узнайте, каковы ваши духовные дары**
4. **Перестаньте заблуждаться о дарах**
5. **Жадно желайте духовных даров**
6. **Практикуйте свои дары со смелостью и регулярностью**
7. **Практикуйте свои дары вместе с наставниками и в группах**

© 2025
Yves Perriard
Healingallnations.org

1. Что такое дары и призвания

1 Коринфянам 12:4-6 показывает, что существует 3 уровня того, как работает Дух:

1. Проявления

2. Дары

3. Призвания

Проявления – это сиюминутные и неожиданные действия, через которые кто-то будет испытывать действие Духа.

Например, вы можете молиться за больных людей, но вы видите исцеление только один или два раза в год. Или вы можете дать кому-то правильное пророческое слово, но такое случается редко, например, раз в 6 месяцев. Другими словами, Святой Дух может действовать через вас в некоторых областях, но это не часто и обычно неожиданно и удивительным образом.

Дары – это следующий уровень. Если вы испытываете проявления в каких-то областях, и вы с настойчивостью ищите возможность их увидеть, они будут становиться все более частыми. И в конце концов, вы добьётесь того что такие события будут происходить на регулярной основе.

Например, вы будете молиться за больных и видеть постоянные исцеления. Вы будете пророчествовать многим, и ваши слова будут в большинстве случаев точными. Вы будете учить, и вас будут внимательно слушать. Эти результаты будут приходить естественно. На этом уровне можно сказать, что у вас есть дар. На самом деле вам не нужно будет говорить, что у вас есть дар, окружающие будут свидетельствовать о ваших способностях и приходить к вам.

Призвание - это когда ваш дар достиг такого высокого уровня, что вы чувствуете себя призванным использовать его на постоянной основе. Это говорит, о наличии призвания или служения.

Например, если ваш дар исцеления и лидерства силен, вы в итоге захотите работать на полную ставку в качестве евангелиста. Если ваш дар пророчества силен, Бог призовёт вас стать пророком. Если у вас есть замечательный дар преподавания, вы захотите работать учителем. Если у вас есть определённый дар в служении, и это включает в себя огромное количество возможностей, будь то служение детям, техническое обслуживание, или быть музыкантом, вы можете стать дьяконом. Если у вас есть учительский и пасторский дар , и вы хорошо руководили своей семьёй, вы можете однажды стать пастором.

В Новом Завете показано 6 различных видов призваний (апостолы, евангелисты, пасторы, пророки, учителя, дьяконы)

© 2025
Yves Perriard
Healingallnations.org

Этапы и двойственность призваний



У призвания есть 2 этапа :

Первый этап, который занимает много лет, это когда человек постепенно развивает все дары, которые связаны с его призванием.

Второй этап – когда этот человек уже подходит под все библейские условия, чтобы его можно было официально признать служителем. Например, кто-то может много лет работать «потенциальным» пастором или дьяконом, даже если его дети ещё не выросли. Когда это, наконец, произойдёт и он докажет, что смог хорошо руководить своей семьёй, тогда он может быть официально назначен своей общиной «библейским» пастором или дьяконом.

Надо сказать, что кроме пастырей и диаконов, которым необходимо «официальное признание» того, что у них хорошие характеры и хорошие семьи, у всех остальных служений этого требования нет, и поэтому не всегда понятно, когда они переходят с первого этапа на второй. Показатель- это результаты. Если кто-то со сверхъестественным помазанием основал многочисленные церкви, в которых он установил пасторов, он евангелист. Если кого-то регулярно приглашают пророчествовать в различных церквях, потому что он честен и у него хорошая репутация в пророчествах, то он пророк. То же самое можно сказать и об учителе.

В разное время может быть несколько призваний

Часто бывает так, что люди имеют 2 или более призваний / служений одновременно. Например, Пётр был апостолом, будучи пастором в Иерусалимской церкви. Большинство апостолов были и пророками, как говориться Ефесянам 2:20. Филипп был дьяконом и,

© 2025
Yves Perriard
Healingallnations.org

потом, евангелистом (Деяния 6 и 8). Обычно один дар будет сильнее другого, так что, например, кто-то может быть в первую очередь очень хорошим учителем , а затем уже пастором (или наоборот).
Возможно, вы до сих пор не знаете, кем Господь однажды призовёт вас стать . Не волнуйтесь, трудитесь изо всех сил, чтобы развивать свои дары, строить свой характер и со временем вы увидите, куда вас ведёт Господь.

2. Пусть у вас будут правильные побуждения



Любите Бога!

Когда дети больше заинтересованы в получении подарков, чем в том ,чтобы угодить своим родителям, это показывает их уровень зрелости. Точно так же, когда христиане больше заинтересованы в любви к духовным дарам, чем в любви к своему небесному Отцу, это говорит об их эгоизме. К сожалению, есть трагические примеры очень одарённых христиан, которые стали настолько успешны в своих дарах, что в конце концов они больше полюбили успех и деньги, которые пришли с их дарами, чем Бога. Однажды они услышат, как Бог скажет им: «Я никогда не знал вас!» (Мф.7: 23).

Успех, связанный с некоторыми дарами, может быть самым большим искушением в нашей жизни, потому что мы начинаем искать Бога больше для нашего финансового процветания, нашей собственной славы или нашего собственного удовольствия, чем искать Его любой ценой.

Мы не говорим, что не нужно искать Его даров, потому что на самом деле это необходимо (1 Кор. 14: 1), но мы всегда должны быть готовы проверить побуждения наших сердец, чтобы Бог всегда оставался нашей главной любовью.

© 2025
Yves Perriard
Healingallnations.org

Любите людей!

Вся цель даров состоит в том, чтобы наставлять и ободрять других. Среди коринфян были всевозможные духовные дары, но в то же время они были эгоистичны и нечувствительны друг ко другу. Например, они говорили на языках, но это было только для того, чтобы наставлять себя, а не наставлять друг друга через толкование. Они пророчествовали, но не ждали почтительно друг друга, создавая хаос. Это то, о чем написал им Павел, что все их дары ничего не значат, если у них нет любви (1 Кор. 13!).

Дары – могут быть удивительным инструментом, если мы искренне любим людей, но могут приводить и к обратным результатам, если у нас нет любви! Поэтому мы всегда должны быть готовы спросить себя: «Почему я делаю то, что делаю? Искренне ли я люблю этих людей? »« Действительно ли я хочу лучшего для них или я здесь только для себя? ». Если вы видите, что у вас неправильные побуждения для использования ваших даров, то покайтесь и научитесь любить людей безусловно.

3. Раскройте свои духовные дары!

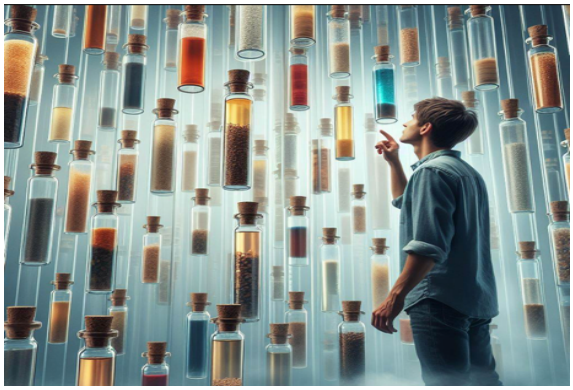

Дары делятся на две категории: сверхъестественные и естественные.

Естественные дары

Естественные дары - это дары, которые не требуют сверхъестественного, чудесного проявления. Например, учительство, служение или сострадание входят в эту категорию. Они приходят естественным образом «по умолчанию», будь то при нашем рождении или когда мы стали христианами. У каждого христианина на земле есть хотя бы один «естественный» дар. Очень важно понимать, что естественные дары не уступают сверхъестественным дарам, как будто кто-то, обладающий чудесными способностями, более духовен, чем другие христиане. Все дары важны для Церкви, и поэтому мы все нуждаемся друг в друге (см. 1 Кор. 12).

- Лидерство
- Административно-организационные

© 2025
Yves Perriard
Healingallnations.org

- Учительство (Для маленьких и больших групп, взрослых и детей, для всех свой подход...)

- Сострадание (неординарная способность испытывать сочувствие к тому, что чувствуют или как страдают другие)

- Служение (Это люди, которые искренне наслаждаются служением, независимо от работы или должности, что может подразумевать тысячи различных ролей)

- Рукоделие-творчество (Исход 31: 1–11, это уникальная способность творить и воплощать, будь то руками, голосом, письмом, музыкальным инструментом и т. д.

- Быть пастухом (пастором) для людей

- Быть евангелистом

- Зарабатывать много денег и щедро раздавать

- Приносить ободрение

- Быть гостеприимным

Сверхъестественные дары

Сверхъестественные дары существуют в сверхъестественном (или чудесном) измерении, данном через Святого Духа. Они не приходят естественным путём, их можно получить только тогда, когда мы становимся христианами и с ревностью ищем их.

Те, у кого есть такие дары, не являются особенными, более духовными или превосходствующими над теми, у кого есть «естественные» дары, поскольку ВСЕ дары нужны Церкви, но у них есть сила, которая открывает другие двери. Они действуют в измерении безграничных возможностей, которое значительно улучшает их восприятие Бога и самих себя.

- **Слово мудрости**: это сверхъестественное понимание (ключи, стратегии, планы, точная информация и т. д.), данное кому-то, чтобы он мог мудро реагировать на трудную или даже невозможную ситуацию

- **Слово знания**: это точная информация, которая спонтанно даётся о ком-то или о чем-то, что невозможно было бы узнать обычным способом. («Как он мог это знать?») Это может быть ободрением или предупреждением для человека, получающего такие слова. Например, Иисус сказал самарянке: «У тебя было пять мужей, и мужчина, с которым ты теперь, не твой муж». Эти откровения относятся только к прошлому или настоящему. Таким образом, они отличаются от пророческого дара, который говорит в будущее.

© 2025
Yves Perriard
Healingallnations.org

- **Пророчество**: это сверхъестественные откровения относительно будущего отдельных людей, групп людей или ситуаций, которых невозможно достичь обычными человеческими способами. Они приносят надежду, веру и даже раскаяние, потому что люди знают, что «только Бог мог открыть это». Обычно они служат чётким подтверждением того, что человек уже ощущал в своём сердце, прежде чем получил пророческое слово.



- **Провидец**: Пророк слышит слова от Бога, но провидец, будучи одним из видов пророка, получает видения, символы, картины, цвета или что-то визуальное, имеющее пророческую природу.
  Некоторые провидцы могут даже получать пророческие откровения через физические ощущения (например, ощущая приятные или дурные запахи, чувствуя боль других, жару или холод, видя цвета помечающие определённых людей, испытывая природные проявления (ветер и т. д.) или проявления в сверхъестественном мире, все то, что совершенно невидимо для других.

- **Сны и толкование снов:** это сверхъестественная способность видеть чёткие и сложные сны, а также толковать их ясно и вовремя. Сны могут быть связаны как с жизнью самого человека, так и с жизнью других людей, наций или с какими-либо событиями в мире. В основном это касается предстоящих событий, так что такой дар может быть включён в категорию пророческих даров.

- **Вера**: это сверхъестественная уверенность, значительно превосходящая обычную, часто даётся спонтанно, для того, чтобы верить и выполнять задачи, которые по человеческим меркам недостижимы (приобретение огромного количества денег, начинание невероятных проектов вопреки всему и т. д.) Служит основанием для даров исцеления и чудотворения, но зачастую идёт глубже и выходит за рамки этих областей.

- **Дары исцеления**: это способность сверхъестественно исцелять людей от любых видов болезней, будь то физические, психологические или духовные. Тот факт, что Библия упоминает дары исцеления во множественном числе, может указывать на различные «специализации».

- **Чудеса**: это способность совершать сверхъестественные действия, которые выходят за рамки всех законов природы. (Подобно тому, как были накормлены тысячи людей в районе без каких-либо источников еды, или поездка на машине почти без топлива и т. д.). Они часто схожи с актом сотворения и воспринимаются как «более высокие», чем просто исцеления (например, восстановление частей тела или воскрешение мёртвых)

- **Различение духов:** это сверхъестественная способность различать, являются ли духи, стоящие за определённым поведением или ситуацией, божественными, человеческими или сатанинскими. Часто сопутствует служению освобождения, для изгнания демонов из людей

© 2025
Yves Perriard
Healingallnations.org

- **Изгнание злых духов:** это сверхъестественная способность изгонять из кого-либо злых духов (демонов)

- **Языки**: это сверхъестественная способность молиться на языке, который не известен говорящему. Он может быть понятен окружающим (как «настоящий» язык, такой как китайский, арабский и т. д.) но может быть им не знаком, будучи ангельским или утраченным языком (за последние 2000 лет человечество потеряло более 90% своих наречий). Его главная цель - быть удивительным знамением для неверующих, а при толковании - назидание церкви. Например, кто-то говорит на языках, а затем толкование даётся как пророчество или сильное слово ободрения для церкви. Косвенно, как и другие дары, он может принести само-назидание (но опять же это не его основная цель, а вторичная). К тому же всякий дар не обязательно предназначен для каждого, так как мы все одарены по-разному. Его проявление часто сопровождает сильные переживания, будь то крещение Святым Духом или личная встреча с Богом. Следует также подчеркнуть, что проявление говорения на языках - это не то же самое, что обладание даром. Проявление - это то, что случается редко, время от времени, тогда как дар - это то, что происходит очень регулярно.

- **Толкование языков**: способность объяснять послание человека, говорящего на языках, таким образом, чтобы оно назидало церковь. Языки и толкование языков всегда должны работать вместе, и поэтому Павел побуждал тех, кто говорит на языках, молиться о толковании, чтобы другие люди вокруг были назидаемы.

4. Имейте правильное понимание даров

- **«Сверхъестественные дары превосходят естественные дары»**
  Не совсем так. Павел написал в 1 Кор. гл.12, что все дары важны, и что мы должны относиться к тем, у кого есть «менее значимые» дары с бОльшим уважением. Когда у нас есть сверхъестественные дары, всегда есть опасность, что мы станем высокомерными и этим заставим других думать, что они хуже нас. Но в то же время Павел писал в 1 Кор. 12:31, чтобы мы стремились к бОльшим дарам. Он имел в виду, что сверхъестественные дары являются дарами бОльшими, потому что они могут принести больше назидания для церкви (14: 1). Другими словами, не гордитесь, относитесь к каждому с уважением, но в то же время делайте все возможное, чтобы получить сверхъестественные дары!

- **«Я должен быть очень зрелым, чтобы получить дары»**
  Не совсем так. Зрелость помогает, но получение даров от неё не зависит. (Коринфяне не были зрелыми, и все же Павел ободрял их добиваться даров и практиковать их! Матфея гл.7 говорит, что у некоторых христиан были дары, и, тем не менее, у них так же были серьёзные проблемы в характере!) Дар - это подарок, он не имеет никакого отношения к тому, насколько мы достойны его, но как сильно мы любимы. Дети получают подарки не потому, что они такие зрелые, а потому, что их любят родители. (греческое слово дар - «харизмата» и производная от него “харизматический”, происходят от «харис», что означает благодать!)

© 2025
Yves Perriard
Healingallnations.org

- **«Дары нужны для моего личного духовного роста»**
  Не совсем так. Все они для блага других! Конечно, любой дар всегда будет в какой-то мере воодушевлять и нас самих, но это не их основная цель. Например, если ты говоришь на иных языках, этот дар будет наставлять тебя (1 Кор.14: 4), но это не является его главной задачей. Его цель - получить толкование, которое созидает церковь. У всех даров есть только 2 цели: либо воодушевлять Церковь (1 Кор 14:12), либо обращать неверующих (Марка 16: 15–18). Новый Завет никогда не давал повод думать, что Бог даёт нам дары для самих себя!

- **«Дары предназначены только для особенных людей»**
  Не совсем так. Мы должны избавиться от такого фаталистического мышления. Дары предназначаются всем, без ограничений! Да, у всех нас есть разные дары, как писал Павел в 1 Кор.12, но это не значит, что мы должны оставаться на одном уровне всю жизнь. Нам всем необходимо расти. Если сегодня у меня нет какого-то дара, то мне нужно приложить всякое усилие, в стремлении его получить. У всех нас должен быть именно такой подход, что мы можем иметь столько даров, сколько мы хотим, так как все полностью зависит от того, насколько мы хотим их получить. Если бы это было не так, то Павел никогда бы не написал, что мы должны охотно искать и практиковать духовные дары. Нам заповедано желать получить дары по той простой причине, что иногда мы даже этого не желаем. Духовная пассивность может уничтожить в нас любое желание получить больше.

- **«У нас у всех разные таланты»**
  Таланты – это не то же самое, что духовные дары, и мы не должны их путать. Это совершенно разные понятия. Талант — это то, с чем ты рождаешься, и ты ничего не можешь с этим поделать (некоторые талантливы в музыке, математике или спорте и т. д.). Духовный дар — это то, что может быть у каждого христианина, если он этого хочет, независимо от его характера, интеллекта или генов. Что поражает в Иисусе, так это не его таланты, а его духовные дары. Иисус известен не как выдающийся музыкант, поэт или гений в какой-то области, но как человек, исполненный всех даров и плодов Духа. Таким образом, единственный пример, который оставил нам Иисус, чтобы подражать ему, помимо его моральных качеств, это его духовные дары. И это должно воодушевить всех нас, потому что если мы хотим стать подобными Христу, нам не нужно быть очень талантливыми.



© 2025
Yves Perriard
Healingallnations.org

5. Ревнуйте о дарах духовных



Мы должны страстно желать + практиковать духовные дары

Иметь сильное желание и целеустремлённость

1 Коринфянам 12:31, 14:1 = УСЕРДИЕ

Слово «ревновать» происходит от греческого слова «zeloo», которое является звукоподражательным словом, имитирующим звук кипящей воды. Буквально он пузырится и выкипает. Это значить иметь в сердце горение и рвение, глубокое посвящение чему-то, подразумевающее сопутствующее желание - «быть серьёзным, настроиться на .., быть полностью сосредоточенным»

Оно дало такое же значение английскому слову «рвение», которое подразумевает как идею страстного желания, так и поведение, полностью посвящённое цели. (Вот почему некоторые Библии переводят «преследовать» духовные дары, поскольку это включает в себя нечто большее, чем желание)

Другими словами, у нас не должно быть этого пассивного и фаталистического отношения, которое говорит: «Я подожду, пока Бог что-то не сделает». Вместо этого у нас должно быть это сильное и страстное желание, которое говорит: «Я буду просить, пока не получу!»

Эта идея подтверждается многими библейскими историями, которые показывают нам, что Бог даст нам Свои благословения только в том случае, если мы действительно этого захотим. Иаков всю ночь боролся с Богом, говоря ему, что не отпустит Его, пока Он не благословит его. (Быт.32: 26) Многие притчи Иисуса подчёркивают ту же мысль: если мы хотим получить что-то от Бога, мы должны просить. Это верно и для духовных даров. Бог не даст нам своих даров, если мы не жаждем их, и именно поэтому Библия повелевает нам «с ревностью желать даров». Желание должно быть в наших сердцах, и оно должно быть достаточно сильным, чтобы побудить нас что-то с этим сделать. Очевидно, что если у нас нет серьёзного желания, мы не будем ничего предпринимать и останемся прежними до конца своей жизни. Поэтому, если мы совсем не знаем, чего хотим, тогда, как Библия и заповедует нам, мы должны молиться, пока Бог не создаст в нас жажду каких-то определённых даров.

Другими словами, когда люди пассивно ждут, что на них обрушится духовный дар, или когда у них ложное религиозное смирение, которое говорит, что я жду, пока Бог не примет решение, у них совершенно неверное представление о дарах. Для начала им необходимо

© 2025
Yves Perriard
Healingallnations.org

иметь чёткое представление того, чего они хотят, а затем просить Бога дать им этот самый дар и делать все остальные вещи, упомянутые ниже. Поэтому спросите себя: «Какие дары я хочу? Чем бы я хотел заниматься? Исцелять? Пророчествовать? Изгонять демонов? Руководить? Учить? и т. д.…".

Очевидно, что никто не получает все дары сразу, поэтому вначале сконцентрируйтесь на одном или двух дарах, которые вы действительно хотите больше всего, и затем со временем вы сможете получить и другие дары. В начале вы должны быть верны «в малом», и по мере возрастания Бог будет давать вам все больше и больше даров.

Мы должны стремиться получить не просто духовные дары , но наивысшие дары

=> Некоторые дары выше, чем другие!

Просите пока не получите

Луки 11: 1–14 = НАСТОЙЧИВОСТЬ

- Желание Божьих вещей, безусловно, является первым правильным шагом, но не последним. Иисус оставил нам множество притч, которые учат нас, что мы должны смело и неустанно просить, пока не получим. Нам нужна решимость в молитве, чтобы никогда не сдаваться, пока мы не получим все, что Бог приготовил нам. Это особенно верно, что касается Его Духа. Так что неотступно молитесь, чтобы Бог дал вам желанные дары, и вы получите их!

- Слово «ревнуйте» происходит от греческого слова «Зело», а корень этого слова «Зео», означает жар или гореть. Его также можно перевести, как «стремитесь, ревностно домогайтесь, добивайтесь». Другими словами, у нас не должно быть этого пассивного и фаталистического отношения: «Я подожду, пока Бог что-нибудь для меня сделает». Вместо этого у нас должно быть сильное и страстное желание, которое говорит: «Я буду просить, пока не получу!»

1 Тим. 4:14, 2 Тим.1: 6, Рим. 1: 11

- Если вы страстно желаете дара, Бог может подкрепить это через пророчество, а затем передать его через возложение рук помазанного служителя.

6. Постоянно и с дерзновением применяйте свои дары на практике

Деяния 4: 29-31= ДЕРЗНОВЕНИЕ

- Деяния 4: Будь смелыми! Христиане в 4 главе Деяний не просто просили Бога не только знамениях и чудесах, они также просили о дерзновенности!

- Будь смелыми, но будь мудрыми: начинай с малого и возрастай все больше и больше. Например: если вы никогда не молились за больных, не пытайтесь сразу исцелить слепых или воскресить мёртвых! Начните с «малых» вещей, таких как головные боли, проблемы со спиной и т. д. Если вы никогда не произносили пророческих слов, не начинайте работать с большой группой, а вместо этого пророчествуйте для небольшой группы. Если вы

© 2025
Yves Perriard
Healingallnations.org

потерпите неудачу, это не будет так унизительно и обескураживающе, как перед толпой людей.

- Если у вас сразу что-то не выходит, не вините себя. Если у вас всё получается, не приписывай успех себе. Всё от Господа!

- Не отчаивайтесь, если у вас мало побед или есть поражения, со временем результаты будут всё лучше и лучше, если ты не сдашься! Каждый одарённый человек когда–то начинал с малого.

1 Тим. 4:14, 2 Тим. 1: 6 = ПОСТОЯНСТВО

- Вы не становитесь одарённым в одночасье. Например, невозможно стать учителем за 3 дня, для этого требуется много лет обучения, пока люди смогут сказать, что у тебя есть дар к преподаванию. Тот же принцип прогрессивного роста в естественных дарах относится и к сверхъестественным дарам.

- Дар можно «передать», как в Рим. 1:11, это означает, что в нас может быть посажено духовное семя, но наша ответственность заключается в том, чтобы оно росло, постоянно применяя этот дар на практике. Только постоянная и продолжительная практика, как и в любой сфере жизни, делает нас специалистами в какой-либо области.

«Художник ничто без дара, но дар ничто без труда»

(Эмиль Золя)

Мат. 25:29 = ДВИЖЕНИЕ ВПЕРЁД

- Дары умножают друг друга. Чем лучше ты преуспеваешь в одном даре, тем больше возможностей он откроет для получения других даров, потому что все дары взаимосвязаны. Но если ты испугаешься и отступишь, ты рискуешь потерять даже то малое, что у тебя уже есть! (У некоторых были большие стремления и даже успех в начале, но их страхи и поражения остановили их)

7. Практикуйте свои дары с наставниками и в группах

Марка 3: 14–15

- Попробуйте найти НАСТАВНИКА, который будет наставлять вас в тех дарах, в которых он сам преуспел. Чем больше у него опыта, тем быстрее вы сможете научиться от него! Если такого человека не существует, попробуйте пойти на конференции, которые могут дать практическое обучение в вашем даре.

- Как только вы преуспеете в одном даре, начинайте обучать других, это подтолкнёт к ещё большему росту вас самих.

© 2025
Yves Perriard
Healingallnations.org

Два самых распространённых духовных дара

Поскольку сверхъестественные дары исцеления и пророчества являются наиболее востребованными и наиболее распространёнными в церкви, нам необходимы более подробные разъяснения о них :

Дар исцеления

Есть 3 принципа, которым необходимо следовать, если вы хотите, чтобы происходили исцеления:

Проповедуйте безусловную любовь Бога

Первый и самый важный аспект вашего послания состоит не только в том, чтобы превознести Иисуса, но и в том, чтобы показать, что Христос никогда не делал никаких исключений, чтобы исцелить кого-либо. Он никогда не говорил никому, кто приходил к нему за исцелением, что его веры недостаточно, что он недостаточно покаялся, что ему следует ещё подождать, что в его жизни есть проклятия, которые нужно разрушить, что ему нужно простить других или себя, что ему нужно усвоить больше уроков, чтобы стать более смиренным и святым и так далее....

В Евангелиях мы видим, что Христос никогда никому не ставил никаких условий, кроме как прийти к Нему с верой, подобной вере ребёнка, и они будут исцелены. Практически каждый, кто приходил к Нему, исцелялся, независимо от того, насколько религиозным, плохим или хорошим он был.
Другими словами, Бог хочет, чтобы все без исключения были исцелены. Его благодать безусловна, то есть для всех, во все времена.

Избавьте их от сомнений

Прежде чем молиться за больных, вам нужно не только научить их, что Бог хочет, чтобы они исцелились, но и устранить их сомнения. Иисус действительно сказал, что не только наша вера нужна для того, чтобы сдвинуть горы, но и что у нас не должно быть сомнений (Мф. 21:21).

Обычно с неверующими все, что вам нужно, это проповедовать Благую Весть о том, что Бог любит нас такими, какие мы есть, и что Иисус хочет исцелить нас такими, какие мы есть. Это работает практически всегда, потому что у них нет всех тех религиозных предрассудков, которые мешают им получить исцеление. Но с христианами, к сожалению, вам часто нужно устранять их конкретные сомнения, потому что многие из них находятся под влиянием всевозможных неправильных религиозных доктрин.

© 2025
Yves Perriard
Healingallnations.org



Вот 10 сомнений, которые обычно возникают у большинства людей относительно исцеления:

1. <u>Возможно, это Божья воля, чтобы я не исцелился</u>

- Иисус является совершенным откровением и представителем Бога Отца, поэтому вы можете точно знать волю Бога относительно исцеления. Если вы снова и снова видите, как Иисус исцеляет бес исключения всех людей, разве не в этом тогда заключается воля Бога? Ученики поняли это после 3 лет пребывания с Иисусом, и поэтому они сами исцеляли множество людей.

- Иисус неоднократно исцелял всех, кто приходил к Нему. Если бы вы были среди них, вы бы тоже исцелились.

- Бог не пристрастен и не оказывает никому предпочтений. Вы не исключение.

- Иакова 1: 5–8 = Если вы не знаете, чего хочет Бог, вы будете подобны волнам, брошенным взад и вперёд, задаваясь вопросом, хочет ли Бог исцелить вас или нет, и в конце концов вы ничего не получите! Вам нужно принять решение о Божьей воле и получить полное исцеление!

- Иисус проиллюстрировал это, сказав, что, как отцы, мы не хотим причинять вред нашим собственным детям, а напротив, отдаём им лучшее. Нам не нравится, когда наши дети болеют, так почему же , что ваш Небесный Отец должен отличаться от вас?
- Сам факт того, что вы идёте к врачу, показывает, что вы хотите исцелиться, и поэтому, если вы верите, что Бог хочет, чтобы вы были больны, вы идёте против Его воли!

2. <u>Может есть божественный план в том, чтобы я оставался больным</u>

(Это идея о том, что Бог может использовать эту болезнь в моей жизни, чтобы научить меня чему-то, улучшить мой характер, испытать меня, дисциплинировать меня или наказать меня за какой-то грех. Есть некий божественный план для моей болезни , и это будет мне во благо)

© 2025
Yves Perriard
Healingallnations.org

- **Болезнь всегда описывается в Священном Писании как проклятие, а не как благословение.** От Ветхого Завета и до Нового вы никогда не найдёте положительного стиха о болезни. На самом деле, в Деяниях 10:38 написано, что Иисус исцелил всех, кто находился под властью дьявола.

- **Христос никогда не говорил, что у болезней есть цель для вашей жизни :** Он никогда не колебался и всегда исцелял. Он никогда не останавливался, чтобы посмотреть, должен ли он исцелиться или нет. Он никогда не говорил: «Позволь мне попросить Отца посмотреть, является ли Его воля исцелять или нет». Он относился к каждой травме и болезни как к врагу. И ученики поступали также.

- **Ответ не в нас, а во Христе: если вы** покаялись во всех возможных грехах, о которых только вы могли вспомнить, если вы работали над собой , если у вас было максимум мудрости и дисциплины, чтобы вылечиться, если вы сделали все возможное со своей стороны, вы, вероятно, задаётесь вопросом, что же ещё нужно сделать. Ответ очевиден: есть предел того ,что вы лично можете сделать, только Бог может исцелить то, что вы не можете, поэтому обращайтесь к Нему , а не к себе!



- **Многие болезни не только физические, но и связаны с духами.** Многие исцеления в Евангелиях на самом деле являются освобождением! (по крайней мере, четверть из них!)

- **Страдания Иова:** если Бог допустил страдания Иова, это совсем не значит, что Он этого хотел. Виноват сатана, а не Бог. В конце концов Иов исцелился, и Иаков пятой главе своего послания написал, что мы должны подражать его терпению, потому что вера заключается в том, чтобы не сдаваться. Следует также сказать, что Иов болел только около 1% своей жизни. Итак, смысл книги Иова просто заключается в том, что Иов был болен в течение очень короткого времени (в чем виноват дьявол), но Бог исцелил его по его вере.

- **Жало во плоти Павла:** 2 Коринфянам 12: 7–10: Контекст ясен, жало во плоти Павла была не болезнь, а постоянные гонения, во время которых Павлу пришлось претерпеть физические страдания (включая побивание камнями), но даже после этого он продолжал идти вперёд (другими словами, сверхъестественная защита исцеления была на нем. Как часто вы переживаете побивание камнями?)

© 2025
Yves Perriard
Healingallnations.org

3. <u>У Бога есть конкретное время или помазание для моего исцеления.</u>

- Когда люди решали прийти ко Христу, они исцелились именно в тот момент. Время Бога - всегда сегодня. Ведь, сам Христос провозгласил, что Царство близко. Сейчас. В настоящее время. Для Бога день спасения (или исцеления, как это одно и то же греческое слово) всегда сегодня, а не завтра!

- Постепенное исцеление - это нормально. Примеры этого есть в Евангелии. Другими словами, вы можете получить какую-то часть сегодня, другую часть завтра и третью часть вашего исцеления позже. Бог действует в соответствии с вашей верой, и в некоторых случаях это занимает некоторое время.

- Поэтому избегайте отношения «все или ничего», которое говорит, что мне нужно все моё исцеление прямо сейчас. Если у вас есть что-то сейчас и все больше и больше позже, это нормально. Настойчивость — это проявление вашей веры.

4. <u>Возможно, мне не хватает веры.</u>

- Согласно Матфею 17:20, важно не то как велика ваша вера, так как достаточно веры размером с горчичное зерно. И как вообще модно измерить количество веры, которая у вас есть? Перестаньте смотреть на себя, смотрите на Христа!

- Вера часто заключается в том, чтобы не сдаваться, упорствовать до тех пор, пока мы не получим ответ. 2 слепых, финикийская женщина, Вартимей, Иов, Эпафродит - все взывали о пощаде, и они получили её из-за своей настойчивости!

5. <u>Может я слишком много прошу. Я не хочу давить на Бога. Мне нужно оставаться смиренным</u>

Это ложное смирение! Библия никогда не говорит о том, о том, что какое-то религиозное смирение приносит нам исцеление. Напротив, мы видим в Евангелиях много людей, которые имели дерзновение совершать самые безрассудные поступки, чтобы исцелиться, и Иисус вознаграждал их веру и даже хвалил их за это. Богу нравится, когда мы делаем смелые и рискованные шаги веры, и даже если мы спорим с Ним! Эта мысль проходит через всю Библию от начала до конца.

6. <u>А как же с теми христианами, у которых была большая вера, но они не исцелились?</u>

- Мы никогда не сможем полностью узнать, что находится в сердцах других людей, даже тех, кто нам очень близок. Мы едва знаем, что внутри нас. В особенности мы никогда не модем знать, какая борьба идёт внутри каждого перед лицом смертельной болезни. Что мы молем знаем, так это то, что гораздо легче иметь большую веру по отношению к других, но у нас часто есть маленькая вера в отношении наших собственных проблем. Следовательно:

- Мы никогда не можем сказать, что у них была большая вера

© 2025
Yves Perriard
Healingallnations.org

- Мы также не можем сказать, что им не хватило веры

- Другими словами, мы не можем допустить, чтобы чья-то вера или её отсутствие были нашим эталоном. Мы не можем ни с кем сравнивать себя. Библия — наш единственный стандарт, и он высокий.

- Цель церкви – быть тем местом, где можно получить одобрение, где мы смотрим на победы, а не на поражения.



7. <u>Бог показал мне то-то и то-то, я жду конкретного откровения или пророчества:</u>

- Вам не нужно ждать ещё каких-либо откровений. Библия — это лучшее и окончательное откровение о том, чего Бог хочет для вас; большего и не надо!

- Пророчества могут как обнадёжить, так и ввести в заблуждение, если ваша вера будет во что-то другое, чем Библия

8. <u>Я получил то, что заслуживаю; Я не могу простить себя, чувствую себя виноватым и недостойным.</u>

- Все зло, которое вы совершили в прошлом, полностью покрыто крестом. Следовательно:

- Покайтесь во всем плохом, что вы возможно все ещё совершаете сейчас, поскольку по совести вы не чувствуете себя прощённым

- Представьте, если бы вы лично встретили Иисуса 2000 лет назад: Он посмотрел бы вам в глаза с состраданием и благодатью, возложил бы на вас руки и вы бы немедленно исцелились

- Благодать – это невероятное благоволение. Все начинается с благодати, заканчивается благодатью, и все, что посреди - тоже благодать. Бог не требует от нас совершенства.

9. <u>Разве смерти не всегда предшествуют болезни и страдания?</u>

- Абсолютно, нет. В Библии есть много примеров, когда люди умирали естественной смертью в преклонном возрасте. Это библейское обещание, что мы должны жить

© 2025
Yves Perriard
Healingallnations.org

долго в здравии, и поэтому нет ничего плохого в том, чтобы умереть здоровыми! (Притчи 3:1).

- Сегодня подавляющее большинство болезней, которые убивают нас, таких как рак и болезни сердца, были созданы нашим собственным образом жизни, поэтому мы, конечно, не можем винить Бога в том, что умираем в страданиях.

10. <u>Я нахожусь под проклятием, которое нужно разрушить, чтобы исцелиться</u>:

- Ни в Ветхом, ни в Новом Завете нет ни одного отрывка, в котором говорилось бы, что нам нужно разрушать проклятия. Мы не видим ни одного случая, когда Иисус делал это для того, чтобы исцелить кого-то. Это небиблейское учение приводит к страху и законничеству, когда люди, заболевая, постоянно пытаются выяснить, что не так в их прошлом.

- Проклятия действительно существуют, но вы не убираете и не разрушаете их, копаясь в прошлом. Нужно прийти к источнику, разрушающему проклятия, который есть покаяние, вера, изгнание бесов. Научайте верующих видеть себя такими, какими их видит Бог, а это значит быть свободным от всех проклятий (Галатам 3:13) Другими словами, вы не можете быть ответственны за то, о чем не знаете.

Возрастайте в конечных результатах

Не позволяйте незначительным результатам приводить вас в уныние.

Вначале вы можете помолиться за 100 человек и видеть, как исцеляются только 2 или 3. Смотрите на стакан как наполовину полный, а не наполовину пустой! Если вы продолжите делать это, с течением времени вы увидите, что процент исцелённых людей растёт. Он вырастет до 10%, затем до 20–30%, а с годами может быть даже от 50 до 70%!!!

Возрастайте в качественном исцелении.

Надейтесь, что исцеления будут все более удивительными. Вначале у вас могут быть только «маленькие» исцеления, такие как боли в спине, коленях или головные боли, которые сразу исчезают, но со временем вы увидите «большие» исцеления, такие как рак, глухота, слепота или паралич. Причина, по которой вы можете не сразу увидеть фантастические исцеления, заключается в том, что вашей вере нужно возрасти.

Вера – это не только богословское понимание того, что Бог способен на все, но и её эмоциональная/психологическая составляющая. Например, если вам нужно помолиться за исцеление глухого или слепого, это вызов не вашему мышлению, а вашим эмоциям, потому что вы никогда раньше не видели, чтобы исцеление происходило на этом уровне, и у вас есть все эти страхи и сомнения относительно того, что произойдёт, если у вас не получится. Но как только вы видите положительный результат , что-то меняется внутри вас. Вы освобождаетесь от каких-то страхов, и в следующий раз, когда вы увидите человека, у которого есть та же проблема, у вас будет больше смелости ожидать чуда, потому что, если это произошло раньше, это может произойти снова.

© 2025
Yves Perriard
Healingallnations.org

Другими словами, ваша вера строится на успешном опыте, и со временем вы готовы ожидать больших результатов . (Поэтому сначала начните с «маленьких» исцелений и по мере того, как ваша вера растёт, постепенно наступайте на «большие». Если вы сразу захотите исцелить слепых и воскресить мёртвых, а это не сработает, вас постигнет разочарование)

Всегда помогайте людям смотреть на Христа, а не на вас.

Ваша собственная вера иногда может быть настолько сильной, что вы на 100% знаете, что больной человек будет исцелён, независимо от него. (Например, в Деяниях 2 нищий не верил в исцеление, а апостолы верили). Но бывают ситуации, когда это не так, поэтому всегда лучше помогать людям иметь веру во Христа Исцелителя, а не в ваш дар, ваше помазание или что-то ещё.
Успокойтесь и просто наблюдайте за тем, что делает Бог. Некоторые болезни носят демонический характер, поэтому вам будет нудно различать, какой дух стоит за ними.

Дар пророчества

Введение в пророческое



1. Пророчества дают сверхъестественные откровения относительно настоящего или будущего для отдельных людей, групп или ситуаций таким образом, который не может быть получен нашими человеческими способами. Они дают надежду, веру и даже покаяние, потому что мы знаем, что «только Бог может открыть это»

2. Ветхозаветные пророчества равнозначны НЕ новозаветным пророчествам, а словам апостолов, написанным в Новом Завете (ветхозаветные пророчества были непогрешимыми и совершенными, и поэтому не могли быть подвергнуты сомнению = «Когда вы приняли слово Божие, которое вы слышали от нас, вы приняли его не как слово человеческое, но как оно есть на самом деле, слово Божие» (1 Фес. 2:13)

3. Новозаветные пророчества, напротив, никогда не дают моральных и духовных первооснов относительно Бога и Его воли, а являются по-человечески субъективными , а субъективность может быть ошибочна.

4. Вот почему пророчества Нового Завета нуждаются в постоянной проверке. Некоторые из них могут быть правильными, некоторые неправильными, а некоторые представляют собой смесь того и другого. (Вот почему написано: «Пророчества не уничижайте. Всё ИСПЫТЫВАЙТЕ. Хорошего держитесь». 1 Фес.5:20-21 - "Два или три пророка должны говорить, а остальные должны проверять сказанное". 1 Коринфянам 14:29)

© 2025
Yves Perriard
Healingallnations.org

5. Пророчества никогда не должны противоречить Библии, иначе они не от Бога

6. Пророческий дар является одним из наиболее упоминаемых и необходимых даров для Церкви («чтобы все научались и утешались» 1 Коринфянам 14:3)

7. Поэтому каждый христианин должен искать пророческого дара («Ибо все пророчествовали» 1 Кор. 14:3)

Природа и цель пророческого



1. В большинстве случаев это делается для ободрения: «Пророчествующий говорит людям в назидание, увещевание и утешение» (1 Коринфянам 14:3).

2. Иногда это делается для того, чтобы дать предсказания о будущем, чтобы предупредить или наставить в том, как поступать (пояс Павла или голод в Иудее).

3. Это почти всегда для того, чтобы подтвердить и поощрить те желания или наития, которые Бог до этого уже вложил в сердца людей. (У Петра было желание ходить по воде, но прежде чем это сделать, ему нужно было подтверждение от Иисуса). Мы всегда должны наставлять людей следующим образом: «Будьте осторожны с пророчествами, которые подводят вас к принятию важных решений, когда вы понятия не имеете, чего хотите сами. Искренне ищите Бога в молитве и посте, и если Бог не говорит, Его молчание вполне может быть ответом. Большую часть времени нужно ходить верой, а не пророчеством»

4. Пророчества приносят покаяние: «Если все пророчествуют, а неверующий или чужеземец входит, он обличается всеми, все призывают к ответу, раскрываются тайны сердца его; и так, падёт на лице своё, он будет поклоняться Богу и возвещать, что Бог действительно среди вас» (1 Коринфянам 14:24-25).

© 2025
Yves Perriard
Healingallnations.org

Различные способы, которыми работает пророчество

Это происходит множеством различных способов, и все они связаны с нашей личностью и дарами. Поймите каким образом Бог говорит через вас, вам не нужно подражать другим. Он говорит через:



- Впечатления, наития, тихий голос
- Видения, трансы
- Изображения (либо одно чёткое изображение, либо серия из нескольких изображений: автомобиль, гора, пейзаж)
- Символы, которым мы должны дать толкование (дракон, огромный золотой ключ, синий вулкан)
- Вы «видите» духов, которые, в свою очередь, показывают, что сказать, и, возможно, предупреждают
- Через физические чувства (обоняние, физическое ощущение боли или удовольствия, слух и т. д.) У провидцев обычно есть эта сильная сенсорная чувствительность
- Эмоции (вы чувствуете скрытую печаль, отчаяние, победу)
- Что-то в человеке, которому вы пророчествуете, напоминает вам либо о чем-то, либо о ком-то, кого вы знаете, или это пересекается с вашим прошлым, и это может дать вам точное представление о том, что сказать
- Слова (слова знания или мудрости)
- Игра слов, даже если она не имеет смысла
- Стихи из Библии
- Сны и толкования снов
- Вы видите в других дары , подобные вашим (например, человек, у которого есть дар лидерства, может легко распознать лидеров и их призвания) Евангелист всегда «увидит» неверующих . У кого-то дар распоряжаться деньгами, поэтому он видит финансовые возможности или опасности)

© 2025
Yves Perriard
Healingallnations.org

Процесс в 3 этапа

Иногда откровение может быть настолько явным и понятным, что не требуется никакого «объяснения». Например, когда Агав пророчествовал о голоде, это было ясно и без толкований. В большинстве других случаев, когда есть непонятные символы, слова или картины, нам нужно следовать этим 3 этапам:



1. Откровение (то, что вы «видите»)

Просто скажите о том, что вы получили. Может оказаться , что человек поймёт, что означает откровение, даже если оно лично для вас не имеет никакого смысла. А может, наоборот, он ничего не поймёт . Не волнуйся; если у вас было правильное откровение, он его запомнит и в нужное время будет знать, что с этим делать. В любом случае, просто сообщайте о том, что вы видите, и избегайте каких-либо толкований и советов, если у вас нет чётких мыслей на этот счёт или большого опыта в пророческом.

2. Толкование (Т как вы понимает данное откровение)

Будьте на 100% уверены, что ваше толкование действительно от Бога, потому что у вас может быть правильное откровение, но неправильное толкование, которое может полностью разрушить достоверность вашего откровения. Если вы не уверены в толковании, лучше промолчать и передать откровение только без объяснений. Если оно двусмысленно, будьте честны, скажите о своих сомнениях относительно того, что это может означать, обычно люди уже понимают, что это может означать

3. Применение (что конкретно люди должны делать с толкованием)

Здесь мы всегда должны быть предельно осторожны и мудры. В большинстве случаев будьте смиренными, и оставьте на их усмотрение , как поступать или, просто скажите, что вы бы поступили так и так, но решение за ними. В большинстве случаев люди уде знают, что им делать. Если их действия о не грех, люди не должны чувствовать себя виноватыми за то, что «не повинуются» нашим советам по практическому применению . Павел получил правильные откровения и толкования относительно поездки в Иерусалим, но он сделал что-то другое.

Пример 3х шагового процесса

1. Откровение: Вы видите большую долларовую купюру у кого-то над головой

2. Толкование: это может означать, что человек станет богатым или, наоборот, потеряет деньги, у него могут быть тайные долги, он может быть взяточником и т. д.

3. Применение: Вкладывайте больше в бизнес, не делайте этого, будьте осторожны и т.

© 2025
Yves Perriard
Healingallnations.org

Библейский пример 3-шагового процесса в Деяниях 21:10-12

1. Агав получил правильное откровение , увидев пояс Павла

2. Он дал толкование, но оно не было на 100% правильным (Не иудейские лидеры связали и передали Павла язычникам, это римляне взяли Павла и связали его. Сейчас можно утверждать, что это произошло из-за евреев, поэтому они это сделали)

3. Христиане советовали Павлу сделать одно, но Павел выбрал другое (они убеждали его не идти в Иерусалим. Павел, напротив, воспринял пророчество как подтверждение того, что он уже решил сделать. Он хотел туда поехать, и он был готов умереть за это. Мы видим, что ранее, в Деяниях 21:4, Павлу было сказано не ходить туда, но он все же решил это сделать)



Практические советы для тех, кто хочет возрастать в пророческом

- **Страстно желайте дара и постепенно возрастайте в пророческом**. «Ревнуйте о дарах духовных, особенно о пророческом» (14:1) Это первый и самый важный принцип. Если вы не хотим иметь этот дар, вы его не получите. Сверхъестественные дары не падают на нас каким-то чудесным образом, как склонны верить некоторые люди. Мы их постепенно приобретаем и растём в них исходя из наших деланий и усилий. Например, никто не станет учителем или лидером в одночасье. Если мы понимаем это в отношении естественных даров, и у нас должно быть такое же понимание сверхъестественных даров.

- Согласно 1 Коринфянам 12:4-5, **все дары приходят в 3 этапа:**

⇨ **Проявления или действия** (это когда Работа Святого духа проявляется не часто , может быть, каждые 3–6 месяцев вы можете пророчествовать)

⇨ **Дары** (когда проявления Святого Духа начинают происходить так часто и последовательно с предсказуемыми результатами, что в конечном итоге большинство людей вокруг вас говорят, что у вас есть пророческий дар)

© 2025
Yves Perriard
Healingallnations.org

⇨ **Призвания** (когда ваш дар созревает до такого уровня, что вы чувствуете призвание использовать его как служение, тогда он становится призванием. Например, очень сильный пророческий дар приводит вас к тому, что вы становитесь пророком)

- **Ваш дар не работает, потому что вы совершенны.** Этот дар приходит не только потому, что вы этого желаете, но и потому, что вы остаётесь в Его благодати. Другими словами, это происходит не потому, что вы совершенны, а из-за его безусловной любви к вам. В греческом языке слово «дар» происходит от слова «харис», что означает благодать. Все дары являются выражением Его благодати, и когда Бог даёт, Он не забирает обратно (Рим.11:19). Доказательством этого является то, что коринфяне или даже люди, упомянутые в Мф.7, могли пророчествовать, и в то же время они были очень незрелыми.



- **Никогда не пророчествуйте в противоречии с Библией** (или с «верой», как Рим. 12:5). Если сомневаетесь, лучше воздержитесь. Например, если пророчество побуждает кого-то развестись или создать разделения в Церкви, оно исходит не от Бога.

- **Вы можете что-то увидеть, когда просто смотрите на людей, но позволяйте внешности вас обмануть**

- Вначале **начните пророчествовать косвенно, через молитвы** (Господь, ты видишь, что у этого человека есть то-то и то-то) Молиться – более безопасно, чем напрямую пророчествовать (это когда вы можете выделить какого то человека из группы и прямо сказать ему, что в видите)

- **Проверяйте себя и упражняйтесь** в пророческом простым и безопасным способом: например, если вы чувствуете что-то в , начните **разговор и выясните**, является ли то, что вы видели пророчески, истинным или нет. (Например, если вы чувствуете, что у кого-то нет детей, осторожно спросите, есть ли у него дети; если вы видите, что кто-то занимается определённой профессией, спросите его, чем он занимается; если вы чувствуете, что у человека есть стремление к чему-то, поинтересуйтесь не думал ли он заняться тем или этим, и т. д.) Если вы будете делать это регулярно, в итоге вы обретёте большую уверенность областях, когда вы почти всегда были правы, видя тайны их сердец. Если вы делаете это постоянно, то вы будете знать те сферы, в которых вы можете начать пророчествовать.

- **Найдите свою собственную систему подтверждения**. Если вы не уверены в том слове которое вы получили для какого-то человека, особенно если это сильное пророчество, которое может радикально изменить его жизнь, попросите Бога подтвердить его любым способом, которое вам подходит (например, для меня это когда одно и тоже

© 2025
Yves Perriard
Healingallnations.org

повторяется постоянно и чётко). Со временем, когда вы найдёте свой очевидный способ получения подтверждений от Господа, вы будете становиться более уверенными в том, как вы «читаете» людей.

- Начните с **пророчества в небольшой** группе или один на один, а не сразу перед толпой людей. Причина в том, что если вы дадите неправильное пророчество перед многими людьми, это будет плохо не только для них, но для вас, так как возможно возникнут сомнения в надёжности ваших пророчеств. Как только вы приобретете достаточно опыта и уверенности, вы сможете постепенно переходить на «более высокий уровень».

- **Делайте это вне стен вашей церкви**. В одной и той же церкви могут возникнуть ограничения для вас быть пророческими, просто потому, что вы уже знаете людей (чем больше вы знаете людей, тем меньше вы можете быть пророческими о некоторых аспектах их жизни) Исключение - если вы находитесь в большой церкви из пары сотен человек, то всегда будут новые люди, и поэтому пророческое может быть всегда новым



- **Обличайте людей один на один** и хвалите их публично. Если вы пророчески видите, что кто-то нуждается либо в незначительном исправлении, либо в сильном упреке, это должно быть сделано один на один в приватной обстановке, а не перед всей группой. Это библейская модель Матфея 5 и Луки 18.

- **Любите людей,** будьте терпеливы, проявляйте милость и доброту, даже вы хотите сказать им что-то серьёзное или неприятное. Цель пророчества состоит в том, чтобы созидать, а не разрушать. Мы новозаветные пророки, а не ветхозаветные пророки неизбежности. Если вам кто-то не нравится , вы можете их ранить.

- **Не ищите признания, но и не бойтесь быть отвергнутыми**

- **Будьте чуткими. Пророчествовать о что-то плохое о маленьких детях , указывать людям, с кем вступать в брак, а с кем нет, и т. д. - неприемлемо**

- **Не бойтесь ошибаться**, пророчество всегда сопряжено с некоторым риском и поэтому требует веры. В Послании к Римлянам 12:6 говорится, что если мы пророчествуем, то должны поступать по мере) нашей веры. Другими словами, чем больше мы верим, что слышим Господа, тем чаще мы должны говорить.

© 2025
Yves Perriard
Healingallnations.org

- **Проявляйте смирение** («Это то, что я чувствую, но я могу ошибаться»). Будьте готовы к проверке ваших слов (И пусть говорят два или три пророка, а остальные пусть размышляют» (1 Коринфянам 14:29) в 1 Фес. 5:21 «Испытать» — это как «быть испытанным огнём»).

- **Оставьте за людьми право решать, что делать с вашими пророчествами.** Всегда существует риск того, что чем больше авторитета имеют ваши пророческие слова, тем легче люди склонны делать то, что вы им говорите. Так быть не должно. Мы говорим то, что, по нашему мнению, от Бога, но они сами решают и несут полную ответственность за свой выбор , делать то, что по их мнению лучше для них

- **Если ничего не видите, то ничего не говорите**. В нашем желании благословить кого-то пророческими словами мы иногда можем сказать то, что ему не нужно слышать в это время. А ещё хуже когда мы говорим то что Господь сам не говорил.

- Если вы **видите какие-то препятствия**, облако, стены или что-то «вокруг» человека, что мешает вам произносить ясные пророческие слова, то вы можете просто сказать человеку правду и дать ему возможность сделать собственные выводы. Просто будьте чуткими («Я не хочу ранить тебя») и смиренными («проблема может быть на моей стороне»), когда вы произносите такие слова.

- Может быть один образ или слово это всё, что вам нужно, чтобы ободрить кого-то. **Одно слово от Бога намного лучше, чем тысячи слов, которые не от Него!**

- **Какое-то откровение в общих чертах также может быть очень мощным. Не думайте, что из-за того, что в нем нет драматических подробностей, это не от Бога**.

- **Спрашивайте хочет ли человек услышать то что вы собираетесь ему сказать.** Это особенно актуально для неверующих. Мы никогда не должны навязывать людям Бога, у них всегда есть выбор.

- **Всегда отсылайте людей к своим церковным лидерам,** когда они получают пророчество, где им нужны помощь или совет. И пусть эти лидеры общины стоят рядом с вами рядом с собой, когда вы пророчествуете, на случай если людям понадобится помощь в дальнейшем.

- Служите в рамках возложенных на вас полномочий, а не за их пределами. Как бы вы ни были правы, **всегда подчиняйтесь авторитету лидеров общины**. Если они наделяют вас полномочиями говорить пророческую истину, которая может привести к изменениям, продолжайте, но если нет, держите все при себе.

- **Пост** может помочь достигнуть большей проницательности

- **Найдите наставников** , которые смогут обучить вас в этом даре. Если таких нет поблизости, учитесь у христиан, которые имеют некоторый опыт в этой области.

- Р**аботать в группах**, то есть с другими людьми с пророческим даром (мы не всегда видим полную картину и поэтому работа в команде предпочтительнее)

© 2025
Yves Perriard
Healingallnations.org

Личные препятствия для пророческого:



- Мы **не любим** людей, которым служим (чувствуем обиду, гнев, другие негативные чувства и т. д.)

- Мы так любим людей, что говорим им то, чего Бог не показал или что-то что **преувеличено**

- Мы **боимся быть отвергнутыми** из-за того, что нам нужно сказать. Всегда можно сказать непростые вещи с любовью и чуткостью.

- Мы ищем **признания** (хотим через наш дар привлечь внимание к тому, насколько мы духовны)

- Мы не уверены, что означают образы или толкование если вы не знаете, вы не знаете. Просто расскажите все подробности, не больше и не меньше и отдайте все это Богу)

- Часто наши **греховные твердыни влияют на то**, как мы видим, следовательно, на то, как мы пророчествуем (Мы видим вещи не такими, какие они есть, но и такими, какие МЫ есть. Это комбинация того и другого. Например, если у вас проблемы с деньгами и пророчествуете состоятельным людям, это может повлиять на то, как вы с ними разговариваете. То же самое с похотью при разговоре с привлекательными женщинами и т. д.…)

- Наши **доктринальные взгляды** могут быть не библейскими и, в свою очередь, влиять на то, как мы пророчествуем

- Мы пророчески **читаем людей по их внешности** (Самуил был сильным пророком, и все же он судил о Давиде по его внешности!)

© 2025
Yves Perriard
Healingallnations.org

10 - СТАТЬ ЛУЧШИМ НОМЕРОМ 2



1. Исполните свою роль

Все творение состоит из номеров 1 и 2. Номера 1 дают принципы, а номера 2 прославляют и выращивают их. Например, мужья дают семя жизни женщинам, а женщины, которые являются номером 2, взращивают и украшают эти семена во время беременности и родов! Другой пример: родители под номером 1 дают указания, а дети под номером 2 используют эти указания и даже умножают их через своих детей. Все творение построено на этой совершенной взаимозависимости номера 1 и номера 2

К сожалению, когда сатана отказался действовать как прекрасный и могущественный номер 2, для которого он был создан, он сделал все, чтобы перевернуть этот порядок. Он не только пытался стать номером 1 против Бога, но и убедил Еву стать номером 1 против своего мужа, а затем она убедила Адама стать номером 1 против Бога! Сегодня его стратегия не изменилась: он хочет, чтобы дети не были послушны своим родителям, жены - не были покорны своим мужьям, а каждый номер 2 восстал против номера 1! На самом деле, чем больше он может запутать роли любого номера 1 или 2, тем больше хаоса и страданий он принесёт в наш мир! Чтобы причинить максимальную боль, все должно быть перевёрнуто с ног на голову!

Но это не воля Бога! Иисус имел полное право и потенциал искать равенства со своим Отцом, совершенным номером 1 (Фил. 2: 6 7). Вместо этого Он показал нам, что значит быть совершенным номером 2. Он полностью смирил Себя и был абсолютно покорен воле своего Отца, которого Он превозносил в каждой ситуации. Своим отношением он показал нам, что возможно иметь мир, в котором:

1. Дети полностью подчиняются своим родителям (до тех пор, пока они не вступают в брак) и почитают их всю оставшуюся жизнь (Еф.6: 1, Гал. 4: 1–2, Кол.3: 20, 1 Тим.3: 4)

© 2025
Yves Perriard
Healingallnations.org

2. Жены уважают, почитают и полностью покорны своим мужьям абсолютно во всем (кроме явных грехов. Еф. 5: 22–24, Кол. 3:18, 1 Кор. 11: 3, 1 Пет. 3: 1–6, Тит. 2: 5, 1 Тим.2: 11–12)

3. Сотрудники уважают, почитают и подчиняются своим начальникам. (1 Пет. 2:18, Еф. 6: 5–8, Кол. 3: 22–24, 1 Тим. 6: 1, Титу 2: 9)

Бог часто позволяет существовать плохим авторитетам, чтобы смирить неверующих и привести их к Себе.

4. Граждане уважают, почитают и подчиняются правительственным чиновникам и законам (если они не идут вразрез с христианскими принципами и действуют справедливо, без коррупции и угнетения бедных и меньшинств. Рим. 13: 1–7, Матф. 22:21, Титу 3:1)

5. Мужчины смиренны и покорны перед зрелыми и более опытными мужчинами-христианами, которые учат и воспитывают их (Мф. 28:20, Еф. 5:21, 1 Кор. 11: 1, 1 Кор. 16: 15–16, 1 Петра 5: 5, Фил. 2: 3, 1 Фес. 1: 6, 5: 12–13, 1 Кор.14: 32) Точно так же христианские женщины покорны более зрелым женщинам христианкам (Мф. 28: 20, Титу 2: 4)

6. Члены поместной церкви подражают, уважают и полностью подчиняются всему, чего просят руководители их общины (Евр. 13:17, Титу 3:1, 1 Петра 5:5, 1 Пет. 2:13-15, 1 Фес. 5: 13)

Каждая из этих областей имеет чётко определённую роль, где номер 1 задаёт направление, а номер 2 следует ему и расширяет его.

Роль номера 1

Для родителей / мужей / начальников / политических лидеров / более зрелых мужчин / церковных лидеров

Когда люди находятся в позиции номера 1,

- Они должны быть чувствительными, терпеливыми, нежными и не властолюбивыми.

- Они должны уделять внимание всем потребностям номера 2, защищать их, проговаривать благословения в их жизни, ободрять их и относиться к ним с большим уважением.

- Они должны постоянно учить, исправлять, тренировать и влиять на свой номер 2.

- Они должны всегда прислушиваться, а иногда даже искать мнения их номера 2.

- Наконец, так как они номер 1, они должны всегда брать на себя полную ответственность за все, что может пойти не так. Это означает, что они никогда не смогут обвинить свой номер 2 в любых решениях, которые они принимают, если, конечно, номер 2 не отказывается подчиняться им

© 2025
Yves Perriard
Healingallnations.org

Что лидерство под номером 1 значит для мужа?



- Он постоянно думает и принимает каждое решение исходя из того, что лучше для его семьи. Семья является его первым приоритетом; его собственные желания всегда на втором месте. Он жертвует всеми своими желаниями и амбициями ради них.

- Он несёт полную ответственность за стабильный доход, всегда благословляет и защищает семью. Если что-то пойдёт не так, он никогда не обвиняет свою жену, обстоятельства и не начинает жалеть себя, но берет на себя полную ответственность и учится быть мужчиной!

Любовь – это больше, чем чувство.

Это поведение, которое ищет то, что хорошо для других.

- Он готов прислушиваться в своей жизни к мудрым, духовным и ответственным людям, от которых он ищет мудрых советов и наставничества. Это особенно необходимо в начале его брака, для принятия каждого важного решения, которое повлияет на семью, и особенно если в браке есть серьёзные проблемы. Эти мужья, очевидно, должны быть хорошими примерами в своей семье. Причина такого подчинения другим мужчинам проста: как он может ожидать, что его жена будет подчиняться его авторитету, если он сам не желает подчиняться авторитету других мужчин в своей жизни?

- Он всегда консультируется со своей женой по поводу всех важных решений, которые повлияют на её эмоциональное и финансовое благополучие. Он внимательно слушает её предложения. Поэтому он никогда не принимает необдуманных, импульсивных и эгоистичных решений, которые будут иметь болезненные последствия для неё и семьи

- Он открыто делится с ней своими планами на будущее и внутренней борьбой, она его друг и партнёр

© 2025
Yves Perriard
Healingallnations.org

- Он никогда не кричит на неё, не разговаривает с ней агрессивным тоном и никогда не говорит ей ничего негативного в присутствии детей или кого-либо ещё.

- Он никогда не держит ни малейшей обиды или каких-либо негативных чувств к ней. Он немедленно улаживает конфликты, так чтобы было полное прощение и мир

- Он с искренним сочувствием слушает обо всех её эмоциональных взлётах и падениях. Он находит способы утвердить её чувство собственного достоинства и веру в Бога

- Он всегда уделяет время, чтобы помочь ей по дому, особенно в обязанностях, которые он согласился помогать

- Он уделяет время, чтобы побыть со своими детьми. Он постоянно воспитывает их тем, что он им говорит и, когда это необходимо, берет на себя ответственность за их обучение и воспитание (он не оставляет это всё своей жене).

- Он берет на себя роль духовного лидера, помогая семье проводить семейные молитвы и особенное время вместе

Вышесказанное показывает, каким должен быть хороший муж.

Роль номера 2

Для детей / жен / служащих / граждан / менее зрелых мужчин / членов церкви

Номера 2 должны полностью доверять, уважать и подчиняться руководству номера 1.

Они должны делать все, чтобы проявить уважение к власть имущим и возвышать их.

Они должны изучать и применять данные принципы как это максимально возможно, чтобы влияние номера 1 распространялось через них.

> Как показывает 1 Пет. 3, часто основная причина, по которой мы подчиняемся плохим авторитетам, заключается в том, чтобы мы могли обратить их в свою веру.

Невозможно стать прекрасным номером 1, если вы сначала не научились быть прекрасным номером 2. Так что, если вы выросли с родителями, которые дали вам негативное представление об авторитете, или если многие из номеров 1 в вашей жизни (ваш босс, муж, политический лидер и т. д.) были плохими примерами, вы все равно должны стать отличным номером 2, как этого хочет Бог. Только после этого вы можете стать отличным номером 1!

Прочитайте все истории великих лидеров в Библии: все они должны были пройти через болезненные уроки того, как быть великим номером 2, и со временем все они оказались фантастическими номером 1! Другого пути нет. Учитесь у них и не бунтуйте против Божьего порядка!

© 2025
Yves Perriard
Healingallnations.org

Что значит для жены подчинение как номеру 2?



- Она всегда подчиняется всему, что муж говорит ей, кроме случаев, когда это явный грех.
- Поэтому она никогда не спорит с ним и не противится его воле.
- Она никогда не бросает вызов его авторитету, даже малейшим образом.
- Она никогда не пытается контролировать или манипулировать им, особенно когда она не согласна с ним.
- Она учится полностью доверять Богу, особенно когда решения её мужа кажутся неразумными или нечуткими
- Она всегда реагирует смиренно, покорно и очень уважительно, если не согласна с ним.
- Если у неё другое или “лучшее” мнение, она следует правилам хорошего общения, изложенные ниже, так чтобы её муж захотел выслушать и принять её взгляды.
- Она никогда его не критикует никоем образом. Вместо этого она всегда находит способы похвалить его
- Она никогда не отдаёт ему приказы. Вместо этого она только преподносит советы в мягкой форме, чтобы он никогда не чувствовал давления или манипулирования
- Она учится, как ей полюбить то, что нравится ему, чтобы она могла угодить ему всеми возможными способами (её внешность, секс, уютный и чистый дом, манера общение, мелкие детали, которые ему нравятся, и т. д…)
- Она никогда не принимает важные решения, не посоветовавшись сначала с мужем.
- Она никогда не жалуется, чтобы не показалось, как будто муж является косвенным источником её проблем
- У неё всегда такой тон голоса и поведение, которые показывают нежный, тихий и добрый дух

© 2025
Yves Perriard
Healingallnations.org

Вы хотите брак, который работает? Составьте список взаимных ожиданий!

1. На листе бумаги запишите все, что вы хотите, чтобы он/она изменили.

Вы должны быть предельно конкретны, чтобы другой человек точно знал, что нужно изменить.

(Например, вы не пишете, мой муж должен любить меня больше, так как это непонятно и неконкретно. Вы пишете: я хочу, чтобы он никогда не оставлял свои носки на полу, я хочу, чтобы он всегда убирал мусор, проводил столько -то времени с детьми, я хочу, чтобы он никогда не кричал на меня, я хочу, чтобы он всегда говорил мне, что и когда он покупает и т. д. Или я хочу, чтобы она готовила то-то и то-то, чтобы она похудела, она должна говорить со мной так, когда ей что-то не нравится во мне, я хочу, чтобы она занималась со мной сексом вот так и т. д.). Только такой перечень точных взаимных ожиданий может привести к немедленным и возможным изменениям.

Ничто так не улучшает отношения, как когда оба супруга искренне соглашаются со своими взаимными ожиданиями и прилагают все усилия, чтобы их реализовать

Большая часть информации в книгах, конференциях и Интернете часто не помогает. Причина в том, что большинство людей разочарованы, потому что у них есть очень личные и конкретные ожидания относительно того, что они хотят, чтобы другой человек изменил, и если эти конкретные проблемы не изменятся в другом человеке, они никогда не будут счастливы. Вот почему мы должны начать с этих взаимных ожиданий, потому что они могут принести немедленное облегчение и надежду в ситуацию, которую часто кажется, невозможно изменить. Другие проблемы, часто более глубокие, в конечном итоге тоже нужно решать, но, по крайней мере, если мы будем чувствовать меньше разочарования, у нас будет надежда на будущие изменения.

2. Записывайте только то, что реально изменить, что разумно, и что соответствует Библии.

С верой в Бога, с любовью к другому человеку и с железной волей, дисциплиной можно улучшить огромное количество вещей в жизни.

Но иногда у нас есть нереалистичные ожидания или, перспективы на очень далёкое будущее. Например, если вы хотите, чтобы ваша жена выглядела так же, как Джейн Фонда в возрасте 40 лет, ваши ожидания могут быть не очень реалистичными, даже если это возможно. То же самое можно сказать и о вашем муже, который вдруг должен стать богатым, в том время как он никогда даже не знал, как обращаться с деньгами. (Спросите людей, которые вам помогают, все ли в порядке с вашими ожиданиями или нет)

Если, все-таки , ваш партнёр согласен с вашими огромными ожиданиями, сократите их тем не менее, до меньших, которые могут быть достигнуты в течение определённого периода времени.
Но важнее всего записать библейские ожидания. Всегда правильно, если мы ожидаем, что он или она будет молиться вместе с нами, читать Библию, посещать церковь, прощать и т. д.

© 2025
Yves Perriard
Healingallnations.org

3.Смотрите на свою ответственность.

Все, что ваш супруг записал на листе бумаги, вы обязаны изменить! Если ваш супруг не хочет, чтобы вы это делали, не молитесь о том, чтобы он или она изменились. Вместо этого молитесь и концентрируйтесь на всем, что вам нужно изменить в своей жизни!

Важно не то, как нас видят другие,

а то,

как мы видим себя и кем хотим стать

Может быть, то, что вам нужно изменить, не так уж много по сравнению с ним, но если цель вашей жизни - стать похожим на Иисуса, что означает совершенство: совершенное самообладание, совершенное терпение, совершенную доброту, тогда вам всегда будет над чем работать!

Если другой человек не хочет меняться, это не ваша проблема. И, будьте готовы к тому, что ваш супруг может никогда не измениться. Ваша задача состоит в том, чтобы в совершенстве выполнить то, что Бог просит от вас, и тогда Он сможет услышать ваши молитвы. Если вы молитесь, чтобы Бог изменил другого человека, но вы не готовы сами страдать и изменяться, Бог не сможет ответить на ваши молитвы. Но если вы праведны, а это значит, что вы смотрите только на свою собственную ответственность, есть обещание, что ваши молитвы могут принести пользу.

4. Решите, что является одной или двумя наиболее важными вещами, которые вам нужно изменить.

Иногда нужно изменить так много, что вы не можете изменить всё сразу. И иногда одну проблему так трудно изменить, что вы не можете сосредоточиться ни на одной другой проблеме.



Итак, начните с того, что другой человек хочет, чтобы вы изменили в первую очередь, и следуйте этому так долго, как это необходимо. Обычно в течение одного-двух месяцев должны появиться некоторые изменения, которые должны воодушевить вас и вашего партнёра. (Психологи говорят, что для изменения поведения требуется 40 дней).

Если это произойдёт, возьмитесь за ещё одну проблему, которую, по вашему мнению, реально изменить. Если проблема не изменилась совсем, обратитесь за помощью к кому-то извне (см. пункт ниже). Если вы чувствуете себя раздавленным проблемой, которая слишком велика, чтобы её изменить, сконцентрируйтесь на незначительном изменении, которое легче сделать, чтобы вы и ваш партнёр могли воодушевиться.

© 2025
Yves Perriard
Healingallnations.org

5. Станьте подотчётны перед одной или несколькими семейными парами

Выберите друзей, которые могут разъяснять, ободрять и молиться за вас по этим конкретным вопросам. (Пара лучше, чем один человек, потому что мужчина может работать с мужчиной, а женщина с женщиной, что облегчает процесс принятия «горького лекарства» и позволяет говорить об очень личных проблемах)

> Супружеский пример ваших родителей повлиял на вас гораздо больше, чем вы это осознаете. Вы будете повторять точно такие же грехи в собственном браке и даже не осознаете этого! Вот почему вы должны признать, что вам нужна помощь!

Этой паре не нужно быть какой-то супердуховной или иметь большой опыт консультирования. В сущности, они выступают в качестве посредников, которые готовы помочь с тем, что вы уже сами решили изменить. Другими словами, они не должны приносить новые и глубокие откровения, они в основном помогают вам прояснить, чего вы хотите, а затем помогают вам с вашими собственными решениями.

Это означает, что все, что от них требуется, это то, что они регулярно встречаются с вами, например, каждую неделю, и они помогают вам следовать вашему собственному списку взаимных ожиданий. Они могут просто спросить: «Хорошо, как прошла твоя неделя? Ну что, он носки подобрал? Помогал ли он детям? Она говорила с тобой, как тебе нравится? Почему нет? Что случилось? Что нужно сделать, чтобы это произошло? Есть ли что-нибудь, в чём мы можем вам в этом помочь? Такой подход делает их более нейтральными и поэтому легче принять их помощь.

Что, если наш брак не «работает»? Могу ли я развестись?

Причины для развода

Согласно Библии, есть только 2 причины, по которым вы имеете право развестись и вступить в повторный брак:

1. **Прелюбодеяние (**Мф. 5:32). Если ваш партнёр изменил вам, вы можете развестись (конечно, вы также можете простить его и дать ему ещё один шанс, но в этом случае требуется духовное консультирование).

2. **Ваш партнёр хочет оставить вас** (1 Коринфянам 7:15). Этот человек может утверждать, что он/она не хочет уходить, но если он/она делает многое из перечисленного на протяжении нескольких лет, он/она де-факто уже вас оставил:

- Он / она живёт в другом месте или почти никогда не появляется дома
- Он/она не хочет никаких отношений; не поддерживает контакт
- Он / она вообще не приносит в семью деньги или их недостаточно для того чтобы обеспечить основные потребности
- Он / она отказывается от секса или не поддерживает вас в эмоциональном плане
- Вы подвергаетесь физическому и словесному насилию. (Это , в особенности, не подлежит обсуждению!)

© 2025
Yves Perriard
Healingallnations.org

Если ваш партнёр ушёл от вас, и он категорически отказывается разговаривать с лидерами церкви, чтобы разрешить ситуацию, вы можете развестись. Но если он/она все ещё соглашается поговорить с лидерами церкви, тогда вы должны немедленно пойти к ним и начать процесс супружеского консультирования (см. далее ниже).
Если ваш супруг «оставил» вас всеми описанными выше способами, и он категорически отказывается разговаривать с лидерами церкви, чтобы разрешить ситуацию, то этот человек явно ведет себя как неверующий и, следовательно, является неверующим. Таким образом, согласно 1 Коринфянам 7:12-13, вы можете развестись.
Отказаться от этого процесса нельзя по 2 причинам:

Вы никогда не должны самостоятельно принимать решение разводиться. Обратитесь за помощью к руководителям церкви

Прежде всего, **может случиться так, что и вас лично у вас есть некоторые проблемы,** которые объясняют, почему ваш партнёр больше не хочет быть с вами. Лидеры должны услышать обе стороны, чтобы помочь вашему браку.

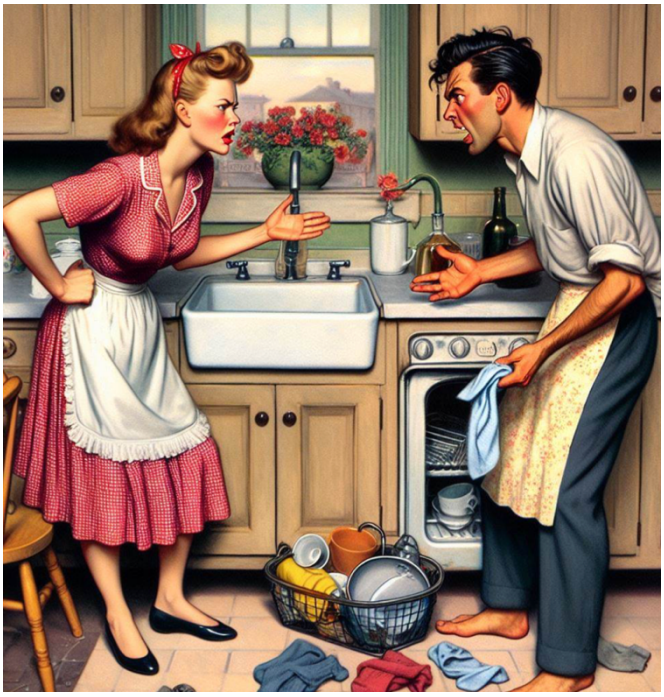

Во-вторых, это консультирование через церковных лидеров **защитит вашу репутацию.** Действительно, если вы сделали все возможное, чтобы спасти свой брак с помощью церкви, но другой человек не захотел измениться, то вы не виноваты перед Богом. Другими словами, у вас всегда будет полное право вступить в повторный брак, сказав следующее: «Спросите лидеров моей бывшей церкви, они скажут вам, что я все сделал со своей стороны и я нив чем не виноват, поэтому я имею полное право вступить в повторный брак».

Вот как должен проходить процесс супружеского консультирования

- Вы оба должны полностью подчиняться и **слушаться любых практических указаний ,** вашего церковного руководства, которые могут сразу улучшить ситуацию (например: оставить эту работу, пойти на другую работу, съехать на другую квартиру или отремонтировать свою, так поступать по отношению к детям и т. д.).

- Вы оба должны согласиться с чётким списком **библейских ожиданий**. Это кажется очевидным, но на удивление у многих христианских пар сегодня есть больше эгоцентричных ожиданий, которые приведут к покою в и миру в семье, чем то, что ожидает от них Библия . Как только оба полностью согласятся в отношении своих ролей перед Богом, мы сможем увидеть, что это означает на практике.

© 2025
Yves Perriard
Healingallnations.org

- Вы оба должны составить практический список **взаимных ожиданий** а затем вы должны быть подотчётными перед 2 зрелыми христианами, которым вы доверяете и которые помогут вам (брат поможет мужу, а сестра - жене). Но обычно гораздо лучше, когда это супружеская пара. На самом деле, в зависимости от того, насколько серьёзна ситуация, две супружеские пары - ещё лучше.

- Эта пара должна помогать вам на **регулярной основе** (должна быть еженедельные встречи. В первые несколько недель рекомендуется ежедневно созваниваться. Наконец, по мере улучшения ситуации, встречи могут быть реже). Только такой длительный процесс регулярной отчетности может восстановить брак! Разовые конференции или семинары по вопросам брака никогда не работают, потому что они никогда не затрагивают более глубокие проблемы характера. А характер формируется тем, что мы делаем каждый день на протяжении нескольких месяцев

- Если возможно, вы должны быть частью **группы подотчётности**, где другие пары делятся друг с другом их успехами и их борьбой. (Что-то похожее на собрания Анонимных алкоголиков, где люди открыто говорят о своих проблемах)

- Этот процесс должен **длиться несколько месяцев,** пока не будут видны реальные результаты.

У меня нет библейской причины разводиться, но с ним/с ней так трудно жить, что мне делать?

Как упоминалось выше, есть только 2 исключения для развода: супружеская измена и когда ваш супруг оставляет вас и отказывается от супружеского консультирования . **В любых других случаях вы не можете разводиться.** Итак, что делать, если ситуация настолько серьёзная, что вы хотите развестись?

1. Поймите и примите тот непростой факт, что конечная цель всей вашей жизни не в счастье, а в том, чтобы стать более похожим на Иисуса. Все плохое, что делает ваш супруг, может либо сделать вас хуже (вы становитесь более агрессивным, нетерпеливым, депрессивным и т. д.), либо лучшим человеком (вы становитесь более сдержанным, нежным, прощающим, терпеливым, проводите больше времени в молитве и т. д.). Цель вашей жизни - совершенство, и нравится вам это или нет, ваш партнёр помогает вам в этом процессе! Способность любить тех, кто нас не любит, является одним из высших проявлений того, что означает быть подобным Иисусу

2. Ваш супруг не может сделать вас несчастным, если вы сами решите не быть несчастным. Если вы хотите стать подобными Иисусу, вы можете научиться трудному, но не невозможному процессу , как контролировать свои эмоции. Вы можете найти счастье в том, что Бог любит вас и что у вас есть Его мир, превосходящий всякое понимание.

© 2025
Yves Perriard
Healingallnations.org

3. Не ожидайте ничего от супруга. Молитва «Отче наш» показывает нам, что мы должны прощать все долги, которые люди имеют по отношению к нам. Финансовый долг заключается в том, чтобы ожидать, что кто-то вернёт нам деньги. Эмоциональный долг — это ожидать, что кто-то будет относиться к нам определённым образом. Освободите себя от всех своих ожиданий относительно того, что ваш супруг должен сделать для вас, и вы будете более счастливым



4. Примите тот факт, что ваш супруг может никогда не измениться. У вас нет такой гарантии (1 Коринфянам 7:16). Осознание этого поможет вам возложить ваш надежды на что-то другое и сделает вас более счастливыми

5. Молитесь о себе, о своих личных изменениях, а не о том, чтобы ваш супруг изменился, это поможет вам расслабиться, особенно если другой человек не хочет меняться. Просите Бога дать вам совершенную любовь и поведение, быть абсолютно безупречным и иметь мир, превосходящий всякое понимание. Ваше основное внимание в жизни всегда должно быть сосредоточено на ваших собственных изменениях в первую очередь.

6. Ваше безупречное поведение может помочь вашему супругу увидеть Иисуса через вас и, возможно, обратиться к Богу. (1 Пет. 3:1).

7. Сконцентрируйтесь на том, чтобы научить своих детей доверять Богу. В конце концов они сами увидят правду. Сусанна Уэсли была замужем за ужасным человеком, алкоголиком, но она воспитала сыновей, которые основали методистскую церковь, деноминацию, которая оказала большое влияние на весь мир

8. Не сражайтесь в одиночку, а делитесь своими борениями со зрелыми христианами, которые могут вас поддержать

9. Живите отдельно, если ваш супруг жестоко обращается с детьми или атмосфера в семье неприемлема для детей, возможно, со временем он / она захочет выслушать и исправиться.

© 2025
Yves Perriard
Healingallnations.org

2. Так как же практически работает христианское послушание?

Если номер один (ваш муж, ваш начальник, ваш пастор и т. д.) просит вас что-то сделать, будь то прямой приказ или простое пожелание, у вас есть только 4 варианта:

Ситуация 1 = Вы делаете именно то, что от вас ожидают



Никогда не спорьте и не проявляйте неповиновение. Вы должны подчиняться людям так же, как вы подчинялись бы самому Богу (Еф. 6:15, 5:22). Библия говорит, что Иисус, хотя и был Сыном Божьим, научился послушанию посредством страдания (Евр.5: 8). Послушание никогда не бывает лёгким, особенно в ситуациях, когда мы чувствуем, что последствия будут негативными.

Тогда мы должны верить, что Бог обернет любую несправедливую ситуацию в нашу пользу, и сам разберется с теми, кто нас обидел.

Убедитесь, что когда кто-то попросил вас о чем либо, вы повторите своими словами то, как вы поняли, что это человек сказал. («Если я вас правильно понял, вы попросили меня сделать то-то и то-то, я прав?»). Причина в том, что иногда мы понимаем одно, в то время как человек подразумевал совершенно другое. (Просить так делать тех, кто на самом деле не хочет подчиняться -очень удобно. Они всегда могут утверждать, что они неправильно поняли то, что услышали, чтобы в итоге сделать то, чего они хотят, но применяя этот принцип невозможно слукавить!)

Ситуация 2 = Вы чувствуете, что у вас есть идея получше

В этом случае вы всегда должны высказать 3 вещи:

1. **Понимание** - «Я понимаю, что вы хотите и почему вы этого хотите» (опишите точно) (= номер 1 чувствует уважение, потому что вы его прекрасно поняли)

2. **Подчинение** - «Если вы не примите мое предложение, не беспокойтесь, я хочу, чтобы вы знали заранее, что я все равно сделаю все, что вы от меня хотите» (= это поможет ему не чувствовать себя напряженным, потому что он заранее знает, что вы НИКОГДА не пойдете наперекор!)

3. **Предложение** - «Если бы я был на вашем месте, я бы сделал это и это, потому что, мне кажется это было бы лучше и для вас и для меня» (он чувствует, что вы его уважаете,

© 2025
Yves Perriard
Healingallnations.org

потому что вы не критикуете его идею и не указываете ему, что делать, а преподносите свое предложение так, что это будет хорошо не только для вас, но и для него тоже)

Никогда не забывайте, что вы вносите предложения, а не отдаете указания или критикуете! Если вы предоставите ему **свободу решать**, (потому что вы не манипулируете и не навязываете ему свое мнение), ему будет легко выслушать вас! Если вы не хотите практиковать этот принцип, то даже если вы совершенно правы в том, что вы хотите сказать, ваш номер 1 может не захотеть вас слушать.

Помните, что то, **КАК** вы говорите важнее чем то, ЧТО вы говорите. Если вы всегда придерживаетесь такой позиции почтительного подчинения и если ваши советы постоянно оказываются мудрыми, то, если он мудрый лидер, который хочет делать всё наилучшим образом, он в итоге попросит у вас совета! Вспомните пример Иосифа или Даниила, которые начинали как рабы, но позже были поставлены на высокие посты! (Быт. 39: 5–6, Даниил 2:48).

Никогда открыто не критикуйте и даже не соглашайтесь со своими лидерами **перед другими**!

Вместо этого уважительно поговорите с ними **наедине**

Ситуация 3 = У вас есть веская причина, почему вы не можете подчиниться

Например, вы больны, или присутствуют обстоятельства непреодолимой силы и т. д. В этом случае вы должны уважительно объяснить, что вы хотели бы подчиниться, но вы не можете этого сделать. Представьте ситуацию таким образом, чтобы номер 1 чувствовал , что у него есть свобода решать. Если вы приходите с отношением типа : «У меня есть эта проблема, у вас нет выбора, вы должны сделать так, как я хочу», вы не проявляете уважительного подчинения.
Если номер 1 мудр и чувствителен, он выслушает и пойдет на компромисс, но если вы неуважительно давите на его, вы не мудры. Он может принять решение против вашей воли, и тогда вам придется страдать от последствий.

Ситуация 4 = Вы убеждены, что то, что вас просят, является грехом

Это дело совести: вы не можете повиноваться, поскольку, то что вас попросили сделать - это явный грех (например, воровать, не ходить в церковь и т. д.). В этом случае вы должны быть абсолютно на 100% уверены, что это грех (и если ваш номер 1 - христианин, вы должны показать, где это сказано в Библии, или представить что-либо другое не может быть подтверждением). Если вам это просто не нравится, это не значит, что это грех.

Еще один важный момент: не путайте, как кто-то попросил вас о чем-то и что он попросил у вас. Человек может говорить с вами грубо или агрессивно, и, очевидно, что вам, это может не понравиться, но если то, что он попросил вас, не является неправильным само по себе, вы все равно должны это сделать

Очень важный принцип: НИКОГДА не высказывайте свои предложения или несогласие с номером 1 открыто в присутствии других! Так вы не проявляет уважения к нему! Сделай это лицом к лицу наедине. (Это означает, что жена никогда не демонстрирует свое несогласие с мужем перед детьми, христианин никогда открыто не демонстрирует свое несогласие с пастором перед другими членами церкви и т. д…)

© 2025
Yves Perriard
Healingallnations.org

3. Роли церковных лидеров и наша роль по отношению к ним

Роль церковных лидеров

- глубоко и безусловно любить вас. Они должны быть духовными отцами, которые будут благословлять вас, защищать вас и помогать вам в ваших нуждах.

- Они пастухи, которые жертвуют своей жизнью ради вас.

- Они должны быть безупречными примерами в своей жизни и браке, чтобы их собственные дети всегда были послушны и уважали их. Если они не могут этого предъявить, они не могут быть лидерами в церкви. (Если кто-то не умеет управлять собственной семьей, как он может заботиться о Божьей церкви? 1 Тимофею 3: 5)

- В отношении к финансам они должны быть щедрыми, гостеприимными, не алчными, и если они состоятельнее, чем среднестатистический прихожанин, это должно быть результатом их собственного честного труда, а не потому, что они получают деньги от церкви.

- Их главная обязанность - помочь вам стать похожими на Иисуса, поэтому им нужно быть очень терпеливыми и вдохновляющими.



- В то же время они всегда должны с осторожностью исправлять вас, когда вы грешите, и твердо обличать, если вы отказываетесь покаяться.

- Другими словами, они должны быть как Бог, а это значит, что они всегда добры, но в то же время всегда тверды, когда это необходимо (Рим. 11:22)

- Они должны быть духовными родителями, которые помогут вам достигнуть предела вашего потенциала. Это означает, что в начале вашей христианской жизни у них есть право и обязанность иметь некоторый уровень контроля над вами, подобно тому, как родители поступают со своими маленькими детьми ради их безопасности.

- Но по мере вашего взросления они должны все больше доверять вам и вверять вам обязанности, и однажды они должны полностью отпустить вас в самостоятельное плавание. Плохи те родители, которые продолжают контролировать своих взрослых детей, как и церковные лидеры, которые продолжают контролировать всё и всех спустя много лет!

- Эта модель воспитания исходит из принципов изложенных в Мат. 28:20: нам заповедано учить людей подчиняться. Послушание - это ДНК всего, что мы делаем как христиане, и

© 2025
Yves Perriard
Healingallnations.org

поэтому никто не может утверждать, что он подчиняется Богу, если он не научился подчиняться людям.

- Вот почему Библия говорит: «Подчиняйся своим духовным лидерам и делай то, что они говорят. Их работа - следить за вашими душами, и они подотчетны Богу. Дайте им повод сделать это с радостью, а не с печалью. Ибо последнее, не для вашей пользы »(Евр. 13:17).

Ваша основная роль по отношению к лидерам

Подчиняться и делать все, что вам говорят. Если вы чувствуете, что они согрешили или научают чему-то неправильному, вы ДОЛЖНЫ немедленно пойти к ним и говорить, пока проблема не будет решена. Накапливать в себе плохие чувства против них - грех (прочитайте главу о том, как разрешить конфликт). Вы должны также уважать их, высоко ценить их и подражать их примеру.

> Послушание всегда безусловно, так как оно никогда не должно зависить от того, как поступают другие. Оно всегда зависит от нас. Мы выбираем подчинение, даже если другой человек не достоин нашего уважения

Библия предельно ясна в этом: если вы не хотите быть послушными своим лидерам, а вместо этого критикуете и бунтуете против них, даже, если это не очень явно и очевидно, вы -предатели, как Иуда; Вы протестуете против Божьего порядка и находитесь на стороне сатаны. Бунт - это очень серьезный грех! «Потому что бунт - это как грех колдовства, а упрямство - как беззаконие и идолопоклонство» (1 Цар. 15:23, Мф. 28:20, Фил. 2:12, Еф. 13:7-9 + 17, Титу 3:1, 1 Пет. 2:13-18, 1 Кор. 16:15-16, Рим. 13:1-5)

Разнообразные ситуации, связанные с подчинением церковным руководителям:

«Я буду подчиняться им только в том случае, если они искренне любят меня и хорошо выполняют свою работу». Конечно, если бы они были идеальными, это облегчило бы задачу, но это не ваша забота. Каждый человек должен будет сам держать отчет перед Богом. Их обязанность - руководить вами мудро и осторожно, и если они потерпят неудачу, их сурово осудят . Ваша обязанность - подчиняться им (до тех пор, пока они не призовут вас к греху), и если вы откажетесь это делать, судит будут вас.

«Мне не нравиться, когда на меня давят, во всем должна быть только любовь». Если вы чувствуете, что на вас оказывают давление, это скорее всего потому, что вы бунтарь, который критикует своих лидеров! Если бы вы относились к ним благосклонно и у вас было смирение слушать, вы, вероятно, не чувствовали бы себя под давлением! (Евр. 13:17 показывает, что непослушание приносит нам проблемы)

«Церковь - это не армия. Здесь по своей воле, поэтому могу подчиняться, когда захочу». Вы находитесь в заблуждение: во-первых, вы никогда не свободны делать то, что хотите, но только то, чего хочет Бог. Во-вторых, церковь - это Божья армия, где вы должны научиться подчиняться всем генералам, которых Божественный маршал поставил над вами (Мф.28: 20). Эти лидеры ответственны за вашу душу (Евр. 13:17), поэтому бунтовать против них - значит бунтовать против Бога.

© 2025
Yves Perriard
Healingallnations.org

«Этот лидер делал то и это неправильно в прошлом, поэтому я не могу подчиниться ему сегодня». Если этот лидер искренне извинился и изменился, вы не имеете права обижаться на него. Вместо этого вы должны простить и снова научиться доверять. В случае, если он не просил прощения, а вместо этого продолжает совершать те же грехи, тогда вы должны сделать следующее:

«Этот лидер грешит, я не могу повиноваться ему». В случае «незначительного» проступка (как, например, он был нечутким или грубым по отношению к вам), вам следует поговорить с ним наедине, и если он прислушается к вам, принесет извинения и исправиться, то вы должны подчиняться ему впоследствии. Если это серьезный грех (например, вы думаете, что он украл церковные деньги, замечен в прелюбодеянии или просит вас сделать что-то явно против вашей совести или против Библии), тогда вам следует прийти к 2–3 другим церковным лидерам и открыто поговорить , как вы видите ситуацию. Другими словами, вы НИКОГДА не должны сплетничать за спиной лидеров, а должны говорить с ними напрямую, пока проблема не будет решена.

Покорный человек =

«Я с уважением говорю вам о своем несогласии, НО я все равно сделаю то, что о чем вы меня просили»

Бунтарь =

«Я неуважительно показываю вам мое несогласие, и я делаю то, что хочу, а не то, что вы просили меня»

Время принят решение

Теперь вы должны принять решение относительно вашей роли как номер 2. Если вы похожи на большинство окружающих вас людей, вам будет очень трудно подчиняться и слушаться. Как христианин, вы не можете так продолжать жить. Бог никогда не сможет благословить вас и изменить вашу жизнь, если вы будете бунтовать по отношению к властям, которые Он поставил над вами.

Сейчас настало время покаяться и произнести следующую молитву:

« Боже, я был непослушным и неуважительным по отношению к этому и тому номеру 1 в моей жизни.

Теперь я раскаиваюсь в этом поведении, которое сатана хотел, чтобы у меня было. Теперь я решаю слушаться, уважать и почитать этих людей, независимо от того, будут ли они поступать хорошо или нет. Благослови их как номер 1!

Я доверяю тебе. Ты все держишь под контролем. Ты Бог порядка, и ты вознаградишь меня за моё послушание. Спасибо за прощение моего греха бунта. Во имя Иисуса, аминь ».

© 2025
Yves Perriard
Healingallnations.org

11 - ГОВОРИТЕ ИСТИНУ И БУДЬТЕ СМИРЕННЫ

Если бы все в этом мире были откровенны с теми, кто поступает неправильно, у нас было бы гораздо меньше проблем. А если бы все имели смирение, чтобы принять исправления, у нас было бы еще меньше проблем! Другими словами, говорить истину и быть открытым для критики - вот ключи к преображению мира. К сожалению, большинство людей в этом мире контролируются страхом и гордыней. Но христиане не должны быть такими. Их должны знать, которые никогда не боятся говорить правду и никогда не боятся прислушиваться к другим и улучшать свой характер.

Так **кому**, **как** и **когда** мы говорим истину?



1. Говорите истину

Редко обличайте неверующих:

Если у вас нет личного интереса, например, возврат денег, улучшение ситуации ради вашего блага или, возможно, защита кого-либо, вы всегда должны быть очень мудрыми, когда обличаете неверующих в их грехах. Если вы сделаете это, они могут возненавидеть вас, и вы просто усложните ситуацию. (Притч. 9: 7–8, 12: 1, 13: 1, 15:12, 17:10, 19:25).

> Не наше дело судить неверующих и не наша обязанность судить христиан, если только мы не являемся их лидерами или если они согрешили непосредственно против нас.

Единственным исключением являются те, кто готов смиренно слушать или те, кто хотят стать христианами. Это именно то, что имел в виду Павел, когда сказал, что мы должны оставить неверующих в покое:

«Какое мне дело судить тех, кто **ВНЕ ЦЕРКВИ**? Разве не должно судить тех, кто **ВНУТРИ**? Бог будет судить тех, кто во **ВНЕ** »(1 Кор. 5: 12–13). Другими словами, устраивать громкие публичные демонстрации или бушевать в Интернете против политиков и неверующих, которые ведут себя аморально, - это не Божья воля.

Это не означает, что мы не можем вести уважительные политические дебаты и выполнять наш гражданский долг, но кроме этого, все остальное не только бесполезно, но даже вредно для Церкви. Оставьте их в покое, в свое время Бог будет судить их согласно их собственным путям, поскольку каждое семя всегда дает свои плоды. Наш долг - быть готовыми, когда они будут сломлены их собственными путями, приветствовать их в семье, которая безоговорочно любит грешников.

© 2025
Yves Perriard
Healingallnations.org

Редко обличайте христиан, которые не являются частью вашей церкви:

Если христианин из другой церкви согрешит непосредственно против вас, то поговорите с ним один на один, как говорит нам Матф 18:15-20. Но если он грешит в своей собственной церкви против кого-то другого, а не против вас, тогда может быть лучше проинформировать пасторов его церкви разобраться с таким человеком, поскольку это их ответственность, а не ваша! Это вопрос понимания и уважения авторитета их лидеров (например, вы не имеете права исправлять чьих-то детей, если они не делают чего-либо, непосредственно затрагивающего вас. Этот принцип применим также и к другим церквям). Если бы у каждой церкви было такое отношение, у нас было бы гораздо меньше разделений в теле Христа!

Всегда обличайте христиан в вашей поместной церкви

Есть 2 разные ситуации:

1) **Первая ситуация - когда кто-то грешит, но это не против вас или это не оказывает прямого негативного влияния на кого-либо в церкви.**

   В этом случае спросите разрешения у этого человека, открыть ему проблему, которую вы видите. Причина заключается в том, что церковь не должна быть местом, где все наваливаются друг на друга, как только видят проблему, поскольку это создаст довольно неприятную атмосферу.

   Кроме того, некоторые христиане страдают отсутствием уверенности в себе или горды, и им нелегко воспринимать критику, поэтому вы можете повлиять на них только в том случае, если они готовы приветствовать ваши исправления.

   Кроме того, поскольку ваше время ограничено, делайте это только в том случае, если вы готовы уделить этому человеку больше времени. Упоминать только проблемы , а не также способы их решения - не очень любящий подход.

   Цель церкви НЕ в том, чтобы изменить мир, а в том, чтобы обратить мир.

   Наша миссия состоит в том, чтобы полностью перенести максимум граждан царства тьмы в наше царство, а затем радикально изменить их.

   Только когда церковь растет в количестве и совершенстве, мир вокруг нас может улучшиться.

2) **Вторая ситуация - если кто-то грешит против вас или грешит против других таким образом, что он либо приносит разногласия, либо создает плохую репутацию для церкви.**

   В этих двух случаях Библия предельно ясна: вы всегда должны высказаться (Мф. 5:23-24 + 18:15). Посмотрите в следующей главе, как сделать это шаг за шагом. Этот принцип применим и к вашей семье: если ваш муж или жена согрешили против вас, вы не можете избегать и игнорировать проблему. Вы должны говорить до тех пор, пока конфликт не будет решен, независимо от того, решите ли вы проблему между

© 2025
Yves Perriard
Healingallnations.org

собой сразу, или, рассудите при помощи другого человека или обратитесь к руководителям церкви.

Нет никакого противоречия в том, чтобы любить своих врагов и называть их пути злыми

Если вы отказываетесь делать это, вы непослушны Богу. Вы никогда не должны оставаться в стороне и безмолвствовать. У вас не должно быть неразрешенного конфликта с другим христианином, особенно с вашим супругом, в противном случае вы находитесь на стороне сатаны. Его стратегия и самое большое желание состоит в том, чтобы у людей были плохие чувства друг ко другу, чтобы он мог разобщить их. Он является специалистом по разделениям, врагом и обвинителем, и поэтому он ненавидит, когда люди говорят истину, потому что истина всегда делает нас свободными.

Как и почему мне следует говорить истину?

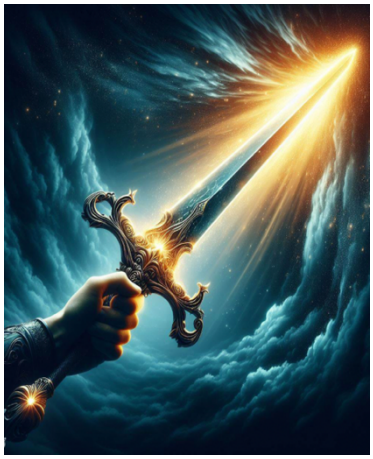

- **Не говорите ничего, пока вы сердитесь.** (Ефесянам 4:26, когда мы говорим, будучи сердитыми, мы можем создавать всевозможные проблемы!) Молитесь до тех пор, пока вы не успокоитесь и не сможете управлять своими эмоциями, иначе вам, возможно, к вам вернуться ваши слова, которые вы и не собирались говорить.

- **Со смирением.** (От Матфея 7: 1–4 и 12). Мы можем ошибаться или не иметь полной картины в том, что мы воспринимаем как истину, поэтому мы должны говорить с осторожностью и смирением.

- **Кратко и понятно.** Если менее , чем за 5 минут вы не можете определить для себя в чем заключается проблема, вы ее не понимаете! Поэтому вам нужно хорошо подумать, прежде чем открыть рот. Кроме того, если вы слишком долго обсуждаете , что вы считаете неправильным в другом человеке, ходите вокруг да около, ему будет трудно прислушаться к вам. Лучшие упрекать коротко и по существу.

- **С мягкостью.** Обладание этим качеством является одним из самых сложных задач, когда нам нужно сказать истину, потому что чаще всего мы говорим с напряжением или даже раздражением. Но мягкость обладает невероятной силой и может сломить любое противостояние («терпением правителя можно убедить, а нежный язык может сломать кость» (Притчи 25:15). Вместе с твердым отношением мягкость может творить чудеса («Говорите тихо и носите с собой большую палку; вы далеко пойдете» - Теодор Рузвельт).

- **С любовью.** Прежде всего, всякий раз, когда мы говорим истину, мы должны прилагать все усилия, чтобы делать это с искренней любовью, потому что любовь

© 2025
Yves Perriard
Healingallnations.org

действительно помогает «покрыть множество грехов». Люди всегда будут легче принимать наше горькое лекарство, если они чувствуют, что нас больше волнуют их проблемы, чем их собственное негодование. Очень важно понимать, что любить людей не означает принимать их такими, какие они есть. Это ложь и иллюзия - говорить, что мы принимаем людей такими, какие они есть, потому что мы никогда этого не делаем! У людей есть грехи, являющиеся частью их личности, которые мы никогда не примем.

Любить означает, что мы решаем их проблемы так, что они чувствуют, что мы их уважаем, даже если им не нравиться или они не согласны с тем, что мы говорим. Другими словами, мы говорим с ними с терпением и самообладанием, что подразумевает, что мы не агрессивны или высокомерны. Как сказано в Библии, «кротость может сломать кости» (Прит. 25:15). Вот почему Библия говорит, что мы можем любить своих врагов. Это, очевидно, не означает, что мы принимаем поведение тех, кто ненавидит нас, но мы можем говорить с ними таким образом, чтобы они знали, что мы добры и прощаем.

Каковы причины из-за, которых мы боимся говорить истину?

- **Мы не хотим показаться лицемерными.** В некоторых сферах жизни мы чувствуем, что не имеем права ничего говорить, потому что мы сами не делаем то, что хотели бы, чтобы другие изменили. Но мы все же можем это делать, со смирением, которое говорит: «Я сам борюсь с этой проблемой, но я призываю вас, тем не менее, измениться вместе со мной». Таким образом, мы не только станем источником вдохновения для других, но и заставим себя принять меры для изменения. Призывать других к переменам – это одна из величайших ПОБЕД Церкви!

- **Мы больше заботимся о себе, чем о другом человеке.** Классический пример этого, когда мы видим , что у кого-то расстёгнута ширинка и предпочитаем промолчать, вместо того, чтобы сказать ему неловкую правду. Так или иначе, то же самое верно и для любой другой ситуации, когда мы не сталкиваемся с людскими грехами. Так мы показываем, что больше заботимся о том, что о нас подумает этот человек, а не о том, что другие могут подумать о нём , и это является эгоизмом.

- **Мы боимся, что нас отвергнут или неправильно поймут.** Каждое правдивое высказывание может вызвать напряженность и негативную реакцию. (Гал. 4:16 « Неужели я стал твоим врагом, сказав тебе правду?»). Люди, которые боятся говорить правду, так как хотят угодить всем, обычно заканчивают тем, что никому не угождают. Это особенно трагично, когда лидеры действуют таким образом. «Тот, кто обличает человека, впоследствии обретет больше благосклонности, чем тот, кто льстит языком» (Притчи 28:23)

- **Мы боимся причинить боль другим.** Часто причина этого заключается в том, что истина причинила нам боль в прошлом, поэтому мы не хотим причинять боль другим.

© 2025
Yves Perriard
Healingallnations.org

Желание быть чутким приемлемо только до определенной меры. Когда мы позволяем другим страдать из-за грехов, которые они не видят в себе, мы перестаем любить.

- **Мы думаем, что это не наша проблема, если у другого человека есть что-то против нас.** Согласно Мф.5:22-24, мы всегда обязаны говорить первыми.

- **Мы считаем, что не должны осуждать**. Согласно Мф.7:1-6, мы должны судить не *людей*, а только их греховное поведение, и делать это нужно со смирением и благодатью. 1 Коринфянам 6:1-4 на самом деле призывает нас судить, так как однажды мы будем судить ангелов. Когда мы не судим, а молчим, мы все равно уже вынесли суждение.

- **Мы не верим, что другой человек изменится.** 1 Коринфянам 13:7 «Любовь всему верит». Мы никогда не можем быть уверены в том, что люди прислушаются и изменятся соответствующим образом, но мы все еще можем посеять семена, которые Бог будет поливать и производить изменения по-своему. В нужное время исправление, произнесенное с любовью напомнит о себе и со временем принести свои плоды.

- **Мы любим себя больше, чем Бога.** Как бы трудно это ни было, если Бог говорит нам говрить истину, мы либо послушны Богу, либо нет.

2. Будьте смиренны

Смирение приходит через:

1. **Божье присутствие**

2. **Обращение к другим за советами и увещеванием**

3. **Изучение доктрин, отличных от наших**

Смирение начинается с пребывания в присутствии Бога

Смирение всегда начинается с наших молитв. Если вы по-настоящему и искренне желаете молиться: «Боже, помоги мне познать тебя», тогда вы испытаете то, что испытали все святые и пророки, увидев Его святость, Его благодать и Его силу. Они были, как Исаия, который молился: «Я обречен! Все, что я говорю, греховно, как и слова всех вокруг меня. И все же я видел Царя, Господа Всемогущего». (Ис. 6: 5).

Если мы действительно хотим познать Бога, мы в то же время познаем и себя. И это всегда будет горько-сладким опытом, потому что видеть Его - действительно лучшее, что может быть

© 2025
Yves Perriard
Healingallnations.org



в жизни, но в то же время это и больно. Это то, что испытал Иоанн Креститель, когда сказал, что чем больше Он увеличивает в нас, тем больше мы хотим уменьшаться. Истинное смирение - это видеть Бога и себя одновременно. Поэтому, если Бог показывает вам что-то о вас, открывая вам что-то о Себе - радуйтесь!

Смирение само ищет исправлений и советов

Некоторые религиозные люди утверждают: «Я слушаю только Бога, и мне все равно, что люди обо мне думают». Это гордыня. Понятно, что не все правы в том, как они вас видят, но если большинство окружающих вас христиан воспринимают вас как человека, которому очень трудно выслушать и принять исправления, то есть большая вероятность, что вы полны гордыни!

Истина состоит в том, что если вы не желаете обратить внимание на то, что о вас думает большинство христианских друзей, то вы уже горды. Вся Библия наполнена стихами, которые показывают, что смирение перед Богом всегда означает смирение перед людьми.

Поэтому первое, что вам нужно сделать, это внимательно и смиренно выслушать то, что люди пытаются вам сказать! На самом деле, если вы не можете сделать этого, вы никогда не сможете и измениться! Вот почему вам необходимо полностью изменить свое отношение к исправлениям. Вы должны перестать видеть их в негативном свете и начать приветствовать их!

Во-вторых, у вас не будет мудрости и улучшений в жизни, если вы думаете, что уже все знаете и не желаете получать советы и указания. Вот почему вам нужно искать мудрых советов для вашей жизни!

В-третьих, наконец, у вас не будет осмысленных, глубоких и меняющих жизнь отношений, если вы выстаиваете вокруг себя стену, хотите производить только хорошее впечатление на других , а не раскрывать свои слабости и грехи. Вот почему вам нужно стать откровенным и открытым человеком в отношениях с другими!

Другими словами, смирение может быть сведено к тому, что вы постоянно ищете исправления, совета и ясности для своей жизни.

© 2025
Yves Perriard
Healingallnations.org

1.Ищите исправлений



Церковь должна быть местом,

где люди научены реагировать и вести себя со смирением,

и где ненавидят гордыню.

Библия совершенно ясно дает понять, что мудрый и смиренный человек всегда приветствует исправления, но глупец их отвергает! (Прит. 10:17, 12: 1, 15:12 + 32)

Вы гордый человек:

- если вы говорите: «Мне не нужно, чтобы кто-нибудь что-то мне говорил, я слушаю только Бога»
- если вы постоянно защищаетесь и даже эмоционально реагируете, когда люди пытаются говорить о вас критически
- если вы перестаете дружить с людьми, которые осмеливаются говорить вам правду о вас
- если вы перебиваете людей и оправдываетесь, когда они вас исправляют
- если вы не приветствуете, когда ваши друзья говорят вам, что они действительно думают о вас
- если вы не в состоянии точно повторить своими словами то, что сказал вам другой человек, исправляя вас. Другими словами вы не слушаете !!!!!!
- если вы не можете сразу признать свои ошибки и искренне извиниться
- если вы не можете ясно и точно увидеть свои грехи и слабости
- если вы противостоите авторитету церковных лидеров, которые вас исправляют

Если вы не можете увидеть греховные характеристики вашего собственного народа…

как вы узнаете свои собственные грехи??

Невольная причина, по которой мы убегаем от исправлений, заключается в том, что мы боимся, что люди узнают, кто мы на самом деле, и они отвергнут нас. К сожалению, это

© 2025
Yves Perriard
Healingallnations.org

реальность, которая часто преобладает в миру: обычно, когда друзья говорят вам, что с вами не так, это означает либо «ты мне не очень нравишься», либо «прощай!» И поэтому людям не нравится критика! Но среди нас, христиан, не должно быть так: мы должны быть откровенными со своими братьями и сестрами, и, когда они реагируют со смирением, мы должны прощать и любить их такими, какие они есть.

Вот несколько принципов построения отношений, где исправления будут приветствоваться:

- Выберите себе нескольких христианских друзей и с самого начала договоритесь, что у вас будут отношения, в которых исправления будут нормальным явлением (если вы наивно надеетесь, что это «естественно» придет со временем, вы заблуждаетесь)

- После некоторого времени знакомства друг с другом в различных ситуациях проявите инициативу, открыто спросив: «Так что же ты видишь во мне, что мне нужно изменить?». Если вы просите об исправлениях, другому человеку намного легче говорить о них, и в конечном итоге, человек спросит вас о том же

Смиренные люди способны понять вас, даже если они не согласны с вами.

Гордые люди не способны вас понять, потому что они даже **не хотят слушать**

- Слушайте очень внимательно то, что вам говорят, повторяя вашими собственными словами то, что вы услышали, пока другой человек не подтвердит, что это действительно так («Если я вас правильно понял, вы сказали мне, что у меня есть эта и эта проблема, правильно?")

- Если вы не уверены, прав ли другой человек в его мнении о вас, спросите его, можно ли пригласить кого-то еще.

- Искренне благодарите человека за то, что он сказал вам правду, ему будет легче впоследствии быть с вами откровенным.

- Через некоторое время вам нужно составить ОЧЕНЬ ЧЕТКИЙ список всех своих сильных и слабых сторон. Чем точнее вы их определите, тем легче вам осуществлять изменения. Он должен быть достаточно конкретным, чтобы вы могли уместить все на одном листе бумаги.

- Составьте конкретный план с вашим другом, КАК вы будете меняться. (Если за этим не последует долгосрочная стратегия с конкретными целями по улучшению вашей жизни, весь процесс исправления бесполезен!)

2.Ищите совета и направления

Библия совершенно ясно дает понять, что мудрый и смиренный ищет совета, а глупец - нет! (1 Петра 5: 5, Прит. 11:14, 12:15, 13: 8, 15:22, 19:20)

© 2025
Yves Perriard
Healingallnations.org

Вы гордый человек, если:

- вы не ищете совета у нескольких друзей по поводу серьезных решений и важных проектов в жизни (вы решаете все самостоятельно)
- вам не нравятся люди, дающие конкретные, как улучшить вашу жизнь
- Вы независимый человек, который не хочет, чтобы кто-либо говорил с вам о вашей «личной жизни»
- вы отказываетесь смиренно искать и принимать указания от ваших церковных лидеров

Смиренные люди всегда задают **много вопросов,** когда встречают людей, которые знают что-то **лучше**,

потому что их желание не производить впечатление, а научаться у них.

Мы так привыкли полагаться только на самих себя, что мы строим планы, не спрашивая совета у мудрых и опытных людей. Часто это приводит к плачевным результатам, которых можно было бы легко избежать. Поэтому, прежде, чем принять важное решение, нужно обратиться за консультацией, по крайней мере к 3 или 4 христианам, которые преуспели в данной области или обладают знаниями по данному вопросу. Если каждый раз вы получаете один и тот же ответ, то, скорей всего, этот совет мудрый.



Например, спрашивайте советов о браке или семье не у одиноких людей, а у христиан, у которых крепкий брак много лет. Если ты хочешь начать свой бизнес, спроси совета у христиан, которые успешны в бизнесе.

Обращаясь за советом, обязательно расскажите им все о своей ситуации, чтобы у них была полное представление. Если вы скрываете информацию, потому что хотите сами выглядеть крутым и умным , тогда какой смысл спрашивать совета?

3.Ищите ясности

В мире люди носят маски и неосознанно делают все, чтобы показать свою лучшую сторону. Зачем? Они хотят, чтобы их уважали. Другие делают прямо противоположное, говоря вам с жалостью к себе, насколько они плохие или насколько несчастна их жизнь. Зачем? Они хотят, чтобы их приняли. Оба подхода имеют одну и ту же цель: люди хотят привлечь внимание и быть любимыми. Как христиане, мы не должны пытаться произвести впечатление на людей, показывая им, насколько мы хороши или плохи. Мы должны быть открытыми.

Как мы видим в Гефсиманском саду, Иисус открыл свою внутреннюю борьбу самым близким учениками (Мф. 26: 36–46). Хотя он был сыном Божьим, он не пытался казаться сильным и невозмутимым. Наоборот, он показал себя слабым и уязвимым. Павел сказал о Тимофее, что он знал все о его образе жизни и страданиях (2 Тим.3: 10–11). Давид сделал себя очень уязвимым по отношению к Джонатану, отдав ему свою накидку и меч, до такой степени, что он мог сказать, что их дружба была даже лучше, чем дружб а с женщинами! (1 Царств 20: 3)

© 2025
Yves Perriard
Healingallnations.org

Вы гордый человек:

- Если у вас нет нескольких друзей-христиан, с которыми вы можете поделиться и признаться в своих самых глубоких чувствах, грехах и слабостях
- если вы всегда стараетесь произвести впечатление о себе всем вокруг
- Если вы обеспокоены тем, что люди думают о ваших достижениях
- Если вы постоянно пытаетесь объяснить свои прошлые неудачи (или почему вы не достигли того или иного результата)
- если вы обвиняете в большинстве своих нынешних проблем или обстоятельств людей вокруг вас

Если ваша церковь не помогает вам **радикально изменить ваш характер**,

а помогает вам только чувствовать себя хорошо и развлекает вас, вы обмануты сатаной.

Это именно та религия, которую дьявол хочет, чтобы у вас была.

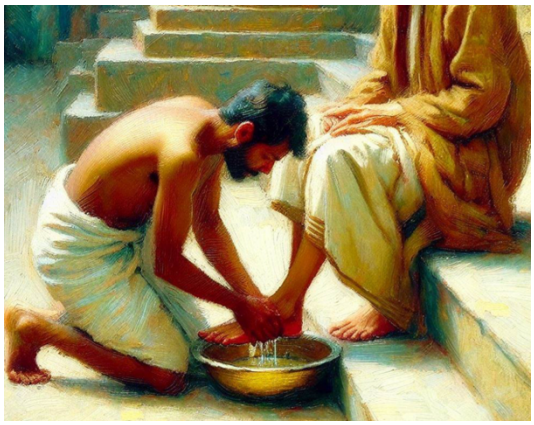

Мы не говорим, что вы должны делиться всеми своими глубочайшими трудностями и грехами с каждым встречным. На самом деле это не мудро и не нужно. Подобно Иисусу, выберите нескольких близких друзей, с которыми вы будете полностью открыты. И, очевидно, что делать это нужно только с людьми того же пола!

Нам нужны близкие друзья, с которыми мы можем быть полностью искренни, но есть также место и время, чтобы исповедовать свои грехи зрелым христианским лидерам (Иаков 5: 15–16).

Будьте откровенны с людьми о тех своих слабостях, которые не будут их особо шокировать. Вам не всегда нужно создавать впечатление, что вы такой умный и крутой . Но если вы поделитесь некоторыми своими проблемами, поделитесь также и решениями, которые вы видите. В противном случае, со временем о вас сложится впечатление, как о том, кто только постоянно жалуется.

Смирение – это искреннее стремление к поиску истины

Гордые христиане — это те, у кого нет желания ничего подвергать сомнению, нет смирения, чтобы изучать противоположную точку зрения и принимать Библию в качестве своего окончательного стандарта. Когда они сталкиваются со взглядами, которые противоречат их взглядам, они обычно находят следующие оправдания:

© 2025
Yves Perriard
Healingallnations.org

- *Перестаньте судить меня.*
- *Вы не богословская полиция.*
- *Библию модно трактовать по-разному.*
- *Бог есть Любовь, а не Знание.*
- *Это между мной и Богом.*

"Интеллект человека измеряется количеством **неопределённостей,** которые он способен вынести"

(Эммануил Кант)

У смиренных христиан, напротив, есть то любопытство, которое подталкивает детей всегда задавать вопросы и учиться новому. У них есть страстное стремление искать истину где угодно, потому что всякая истина есть Божья истина, где бы она ни находилась. Это означает:

Будьте готовы найти истину где угодно!

Ни у кого нет монополии на истину! Причина в том, что ваша собственная церковь может иметь 95% истины, но, возможно, есть 5%, которые не являются истиной. Хватит ли у вас смелости отвергнуть 5%, которые не соответствуют действительности?

В равной степени может быть верно и обратное: вы можете не соглашаться с 95% того, во что верит религиозная группа, и все же у них может быть 5% истины! Хватит ли у вас смирения, чтобы принять эти 5%?

Смиренный человек постоянно задаёт вопросы, чтобы узнать что-то **новое**,

и именно поэтому он никогда не боится ставить под сомнение свои собственные убеждения

Другими словами, у большинства никогда не бывает монополии на истину, поэтому всегда имейте мужество отбросить свои собственные эмоции и внимательно слушать то, чему учит любой серьезный знаток Библии. (Не слушайте многих самопровозглашенных учителей в Интернете, а только тех, кто имеет хорошую репутацию и серьезные академические знания дипломы !) Всегда задавайте много вопросов, не торопитесь, и только после долгого времени изучения делайте собственные выводы!

Всегда изучайте больше одного мнения!

В этом мире нет ни одного человека, который был бы совершенно нейтрален и объективен: у каждого есть своё мнение по поводу различных учений и догм, и вы не исключение! Так что имейте смирение, чтобы изучать, во что верят другие, и может случиться так, что вы абсолютно не правы в некоторых вопросах!

© 2025
Yves Perriard
Healingallnations.org

Вы никогда не сможете утверждать, что вы смиренный человек, если вы не изучили что-то внимательно и досконально со всех точек зрения. Христианский мир состоит из всевозможных конфессий, каждая из которых утверждает, что их конкретная точка зрения, и есть библейская истина.

Хватило ли у вас смирения, чтобы тщательно изучить каждое из этих учений? Можете ли вы точно сказать, во что они верят, и почему вы с ними не согласны? Можете ли вы показать стихи из Библии подтверждающие ваше мнение?

Так что до тех пор, пока вы полностью не услышите все, во что верит человек, вы не имеете права с ним спорить. Вместо этого вам необходимо задавать вопросы, чтобы полностью понять, что он думает. Только после этого вы можете сказать, что думаете вы.

Каковы положительные результаты смирения?

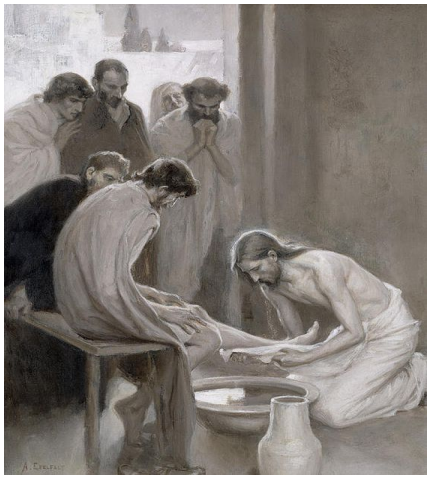

- Мы можем видеть себя такими, какие мы есть на самом деле, а не такими, какими мы хотели бы казаться для других.
- Наша самооценка резко возрастает, потому что мы свободны от того, что о нас думают другие
- Люди уважают нас гораздо больше
- У нас появляются гораздо более глубокие отношения
- Люди не боятся нас
- Мы можем сподвигнуть других на изменения (если вы хотите, чтобы другие изменились, начните показывать пример сами!)
- Мы ходим во свете, поэтому сатана не может использовать наши скрытые грехи, чтобы уничтожить нас
- Люди никогда не смогут шантажировать нас, потому что нам нечего скрывать

Быть смиренным - это ваш выбор, который не имеет ничего общего с тем как поступает другой человек, но связан исключительно лично с нами!

© 2025
Yves Perriard
Healingallnations.org

12 - РЕШАЙТЕ КОНФЛИКТЫ ЭФФЕКТИВНО

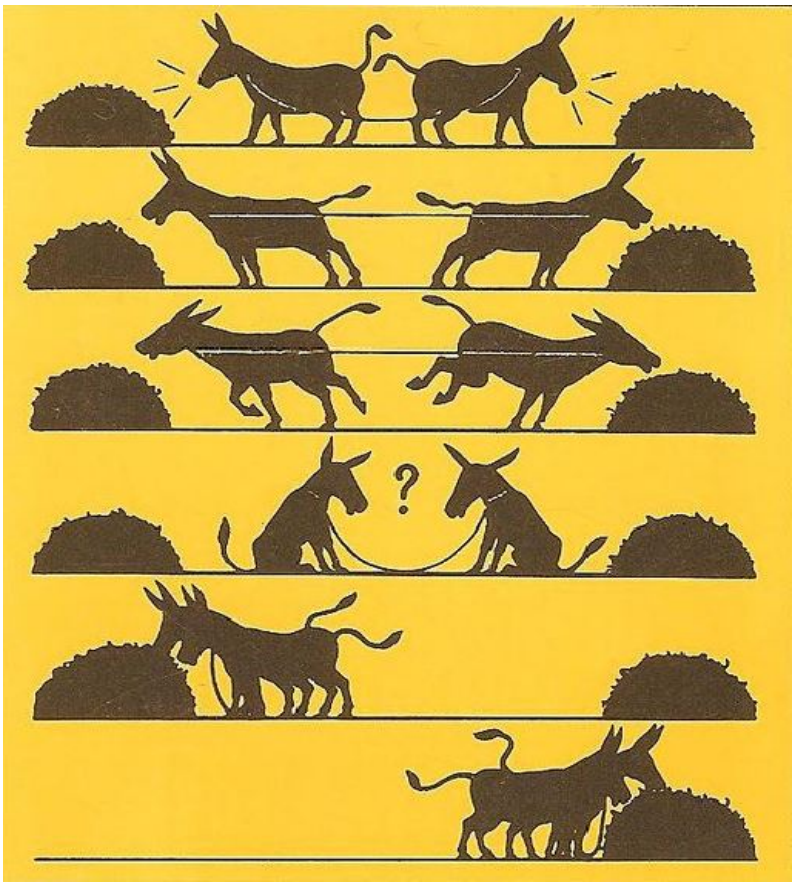

Вне Церкви, в нехристианском мире совершенно нормально иметь неразрешенные конфликты и держать в себе негативные чувства по отношению к людям. Вполне нормально сплетничать, критиковать других и держать в себе обиды.

В Церкви все это абсолютно НЕ приемлемо. **Божья воля заключается в том, чтобы КАЖДЫЙ христианин был в мире и хороших отношениях со всеми другими христианами**. Для этого Иисус дал нам очень четкие указания, КАК мы должны разрешать каждый конфликт, и мы должны подчиняться тому, что Он заповедал нам!

Матф. 5:23-24 и 18:15-18 дают нам основные принципы, как разрешать конфликты в церкви:

Если вы знаете, что ваш друг, ваш супруг или любой христианин в Церкви согрешил против вас, или у вас есть что-либо против него, или если вы знаете, что он держит что-то против вас, даже самое незначительное, вот четыре вещи, которые Вы никогда не должны делать:

© 2025
Yves Perriard
Healingallnations.org

1. Никогда не избегайте конфликта

1) **ВЫ НЕ МОЖЕТЕ ИГНОРИРОВАТЬ ЕГО.**
Вы не можете сказать: «Это не моя проблема, если я ему не нравлюсь, он должен сам подойти ко мне».

Если вы отказываетесь разговаривать лицом к лицу с христианином, с которым у вас есть проблемы, вы были обмануты сатаной!

Напротив, Иисус сказал вам, что **ВЫ** тот, кто должен проявить **инициативу**, чтобы пойти и поговорить с этим человеком лицом к лицу!

Если вы боитесь сделать первый шаг, вы встали на сторону дьявола! Если вы отказываетесь немедленно разрешить конфликт, а вместо этого говорите: «Я прощаю его», тогда вы порочный религиозный лицемер, который не слушается того, что повелел вам Иисус!

Правда в том, что, возможно, вы тот, кто сделал что-то не так против другого человека, и, отказываясь разговаривать с ним, вы делаете всё, чтобы не оказаться в неудобном положении, когда вам придётся извиниться и покаяться!

2) **ВЫ НЕ МОЖЕТЕ ДЕРЖАТЬ В СЕБЕ НЕГАТИВ К ДРУГИМ**.
Вы не можете держать в себе даже малейшие негативные эмоции против другого человека. Вы должны немедленно разрешить конфликт. Если вы этого не сделаете, горечь будет расти в вашем сердце все больше и больше, и в конечном итоге она выйдет наружу и создаст всевозможные проблемы в церкви (Евр. 12:15).

3) **ВЫ НЕ МОЖЕТЕ СПЛЕТНИЧАТЬ.**
Вы никогда не должны говорить ничего негативного против кого-либо за его спиной. Если вы говорите что-то даже самое незначительное против кого-то, не поговорив с ним сначала, вы злой сплетник!
Вы даже не можете пойти к другому христианину или к своему пастору и сказать: «У меня есть проблема с этим человеком, не могли бы вы дать мне совет, как мне с ним разговаривать?». Этим вы тоже распространяете слухи.

Если у вас есть конфликт с кем-то и вы идите к своему пастору, чтобы поговорить об этом, не поговорив сначала с этим человеком, и вы, и пастор грешите!

Любые разговоры за спиной людей – это сплетни, что является очень серьёзным грехом.

Сплетни - это чрезвычайно серьёзный грех, один из худших в церкви. Они всегда ведут к расколам, а те, кто создают разделения, будут брошены в озеро огненное!

4) **ВЫ НЕ МОЖЕТЕ ЖДАТЬ И НИЧЕГО НЕ ДЕЛАТЬ.**
Согласно Ефес. 4:26 вы не можете провести даже один день с негативными чувствами в вашем сердце. Вместо этого вы должны немедленно пойти к этому человеку и начать процесс примирения.

© 2025
Yves Perriard
Healingallnations.org

Вот что вы должны сделать:

1) **ВЫ ДОЛЖНЫ НЕМЕДЛЕННО ПОГОВОРИТЬ С ЧЕЛОВЕКОМ**. (см. подробные принципы ниже, как решить конфликт)

Если вы вступили в конфликт с другим христианином, а затем избегали этого человека и сохраняли конфликт нерешённым, вы грешите против Бога.

2) **ВЫ ОБА ДОЛЖНЫ ЧУВСТВОВАТЬ ХОРОШО, КОГДА КОНФЛИКТ РЕШЕН**.
Это очень важно, чтобы в конце беседы вы оба чувствовали хорошо по отношению друг к другу. Если у вас все еще есть какие-то негативные чувства к этому человеку, даже малейшие, тогда проблема НЕ решена. Вы должны продолжать разговор, пока не будет ПОЛНОГО прощения и покаяния от ОБЕИХ сторон. (Иногда люди говорят, я простил, все в порядке, но их негативные чувства внутри показывают, что это не так). Если проблема все еще не решена между вами двумя, то, согласно Матф. 18: 15–18 вы должны ...

3) **ПРИГЛАСИТЬ КОГО-ТО ТРЕТЬЕГО, ЧТОБЫ ОН ПОМОГ ВАМ РЕШИТЬ КОНФЛИКТ**.
Вы даже можете взять двух человек. Важно то, чтобы они были зрелые и мудрые христиане, занимающие нейтральную позицию. Другими словами, они должны любить вас обоих и сами не иметь ничего против конфликтующих. Говорите, пока проблема не будет решена. Обычно, большинство проблем решаются на этом уровне. Если же все еще не решено, то вы должны ...

4) **ПОПРОСИТЬ О ПОМОЩИ У ЛИДЕРОВ ЦЕРКВИ.**
У них есть мудрость и авторитет, чтобы решить, в чем проблема, кто согрешил (может быть оба) и что нужно сделать. На этом уровне, если один человек (или оба) отказываются разрешить конфликт со смирением и прощением и не подчиняются тому, что лидеры просят их сделать, тогда они должны покинуть церковь

Если у христианина есть проблемы с другим христианином, и он приходит к вам и под религиозным предлогом, якобы обращается за советом и молитвами, он виновен в сплетнях! Вы должны сказать ему следующее: «Я отказываюсь слушать тебя. Вместо этого я ожидаю, что ты немедленно пойдешь к другому человеку и вы решите проблему между вами. Если вы не можете ее решить, то я с радостью помогу вам обоим. Но если вы отказываетесь это сделать, вы грешите, и у меня нет другого выбора, кроме как сообщить пастору, что вы распространяете сплетни и вызываете разногласия».

Благословения, которые приходят , когда мы вынуждены разрешать конфликты

Бог повелевает и ожидает, что каждый в Его церкви всегда разрешает любые конфликты. У нас никогда не может быть неразрешенных конфликтов. Это верно для любых отношений, будь то между людьми, в нашем собственном браке или между родителями и детьми. Мысли о том, что это наша частная личная жизнь, отдельная от церкви, является ложью.

Если мы христиане, независимо от того, состоим мы в браке или нет, и если у нас есть неразрешенные конфликты, нам нужна помощь других зрелых христиан. Церковь должна быть Божьим инструментом для разрешения всех наших конфликтов. Эта божественная система превосходна, потому что она приносит следующие благословения:

© 2025
Yves Perriard
Healingallnations.org

Церковь - это диктатура любви,

где люди ВЫНУЖДЕНЫ <u>решать конфликты</u> до тех пор, пока у них не будет мира.

них нет другого выбора как только разрешать конфликты

1. Это заставляет христиан, у которых нет навыков в разрешении конфликтов, учиться этим навыкам. Иногда единственный способ научиться этим навыкам - это заставить нас разговаривать с людьми, с которыми мы не хотим разговаривать!
2. Это заставляет застенчивых христиан, избегающих конфликтов, становиться смелыми и дерзновенными. Некоторые из них часто падают и получают травмы, но никогда не имеют смелости встать.
3. Это заставляет нечутких и гордых христиан признать, что именно они обычно создают проблемы, а не другие. Это заставляет их смириться и признать свои грехи.
4. Это приносит единство и низвергает сатану, который разделяет нас сплетнями и неразрешенными конфликтами
5. Это заставляет пары, у которых есть постоянные и неразрешенные конфликты, выйти на свет и принять помощь извне, что часто приносит примирение и улучшает их брак.
6. Это вынуждает родителей, которые неразумны или суровы, прислушиваться к посторонним
7. Это заставляет детей, которые непослушны и неуважительны, слушать посторонних

<u>Несогласие - это не то же самое, что конфликт!</u>

Некоторые христиане утверждают, что, поскольку у Павла и Варнавы были серьезные разногласия (Деяния 15:39), можно оставить неразрешенные конфликты между нами, христианами. Это неверное толкование текста. Во-первых, текст не подразумевает, что конфликты — это нормально. Все, что это показывает, это то, что произошло, и нам решать, правильно они себя вели или неправильно. Во-вторых, греческое слово, которое здесь используется, говорит не о конфликте в обычном негативном смысле, который мы обычно понимаем, а о резком несогласии, таком, что они не могут продолжать работать вместе. В-третьих, он не показывает, кто был виновен и согрешил против другого. Все это говорит о том, что они были несогласны и разошлись, но позже мы видим, что Павел положительно отзывается об Иоанне-Марке как о соработнике (Филимону 24), который был ему полезен (2 Тимофею 4:11).
Другими словами:

- Это совершенно нормально полностью не соглашаться с мнением или решением христианина, и в результате для вас невозможно продолжать работать вместе.

- Это **<u>НЕ</u>** нормально, когда брат грешит против нас (либо напрямую согрешая, либо обращаясь с нами нелюбящим или греховным образом) и это продолжается. Мы должны разговаривать до тех пор, пока конфликт не будет разрешен, чтобы у нас обоих были хорошие чувства друг к другу (даже если мы не согласны по некоторым вопросам!)

© 2025
Yves Perriard
Healingallnations.org

Любовь означает, НЕ игнорировать конфликты

Некоторые христиане верят, что, поскольку «любовь покрывает множество грехов» (1 Пётр. 4:8) или что «ненависть возбуждает конфликты, а любовь покрывает все зло» (Притчи 10:12), то мы должны покрывать или не обращать внимания на грехи людей, которых мы любим. Другими словами, некоторые верующие утверждают, что если кто-то грешит против нас, можно молчать. Это опять ложь сатаны.

Библия имеет в виду, что если мы любим, мы должны прощать, что подразумевает идею сокрытия. Но прощение не означает, что мы игнорируем грех. Напротив, мы всегда должны с любовью, мягко и очень терпеливо показывать людям, которые грешат против нас, что они сделали неправильно, и, когда они раскаиваются, мы должны прощать их, а не держать на них зла.

Идея молчания во имя любви в корне неверна и даже опасна. Супружеские пары или церкви, которые заметают проблемы под так называемый ковер любви, со временем переживают, что «грехи ваши настигнут вас» (Чис. 32:23) Таким образом, истинная библейская любовь радуется истине и, следовательно, разоблачает зло, но также быстро прощает.

2. Решайте любой конфликт эффективно



К сожалению, в большинстве конфликтов проблема не в том, что послужило их началом, а в том, КАК мы разрешаем конфликт! Другими словами, все конфликты могут быть разрешены, если мы этого хотим, и если у нас есть мудрость, КАК их решать.

Ниже приведены несколько простых принципов, которые помогут вам эффективно решить любую проблему. Они довольно просты, но вы должна быть дисциплина, чтобы применять их каждый раз, когда возникает проблема, пока они не станут для вас второй натурой.

© 2025
Yves Perriard
Healingallnations.org

Что нужно делать, если у тебя проблема с другим человеком?

1. Решайте конфликт как можно скорее
2. Но будьте сдержаны
3. И будьте кратки
4. Будьте смиренными и мягкими
5. Будьте любезными, покажите понимание
6. Атакуйте проблему, а не человека
7. Поделитесь своими чувствами
8. Изложите ваше решение проблемы

Прежде чем преподнести, в чем вы считаете заключается проблема:

1. Не **откладывайте** решение проблемы, это только всё усложнит.

2. Однако, постарайся **успокоиться** перед разговором, так как ваши эмоции могут усугубить проблему.

3. Будьте **кратки**, говорите не более 3 минут. (Если ты за 3 минуты не можешь преподнести проблему, ты сам не понимаешь, в чём она заключается)

Как преподносить проблему:

1. **Подходите к разговору смиренно и мягко**
   («возможно, я ошибаюсь в том, как вижу это», «скажите мне, если я не прав»). И вы имеете в виду именно то, что говорите! Если вы искренне не верите, что можете ошибаться, вы лицемер и манипулятор, и обычно люди это чувствуют) Помните, КАК вы говорите важнее, чем то, ЧТО вы говорите (каким тоном, как громко, с каким выражением лица и т.д. ... помните, что кротость ломает кости (Притчи 25:15)

© 2025
Yves Perriard
Healingallnations.org

2. **Скажите что-нибудь положительное**
   о человеке и его побуждениях прежде вашей критики, на пример, что **понимаете его** («я уверен, что ты не хотел так поступать, ты умный человек, но….»). Когда Иисус упрекал церкви в книге Откровений, он всегда вначале говорил что-нибудь положительное о каждой.

3. **Критикуй конкретный поступок, а не личность.**
   Не смешивай поступок и человека, совершившего его, чтобы он не воспринял ваши слова, как нападки на его личность (не говори: «Ты - безответственный», а скажи: «То, как ты поступил, было не очень мудро»)

4. **Попытайся объяснить, что ты чувствуешь**,
   чтобы человек захотел тебя выслушать («Я растерян, зол, разочарован, и т.д.) Когда мы говорим о своих чувствах - это не манипуляция, а просто возможность для другого человека увидеть, как вы относитесь к проблеме. Иногда люди могут по-настоящему распознать проблему, но совершенно не представляют, насколько плохо она повлияла на вас. Это особенно верно для отношений между мужчиной и женщиной.

5. **Покажите ему, как он мог бы поступить по-другому**.
   Представление вашего видения проблемы - это одно, а представление вашего решения - совсем другое! Расскажите о ваших практических вариантах решения проблемы уважительно и не напрямую, например «Если бы я был на вашем месте, я бы сделал то-то и то-то» или « Вы не согласны, что делать это и это было бы лучше?» Или «Как вы думаете, было бы лучше для вас сделать так?

Пример в соответствии с вышеуказанными 5 правилами:

Мой дорогой муж,



1) Может быть, у меня нет всех фактов, и я могу ошибаться,
2) Прежде всего, я хочу, чтобы ты знал, что я действительно ценю, как ты трудишься на благо семьи, и я уверена, что ты очень устал. Поэтому я понимаю, что ты нуждался в отдыхе и хотел провести время со своими друзьями.
3) Но, ты ни разу не позвонил мне, не предупредил меня о своих планах, и я ждала 3 часа, не зная, где ты находишься и что с тобой случилось.
4) Я не довольно таким положением дел и не чувствую, что ты меня уважаешь
5) Было бы очень хорошо, если бы ты позвонил мне, чтобы предупредить. Я могла бы распланировать дела по-другому на весь вечер, касаемо ужина и времени с детьми.

© 2025
Yves Perriard
Healingallnations.org

Как реагировать, когда с вами хотят поговорить о проблеме?

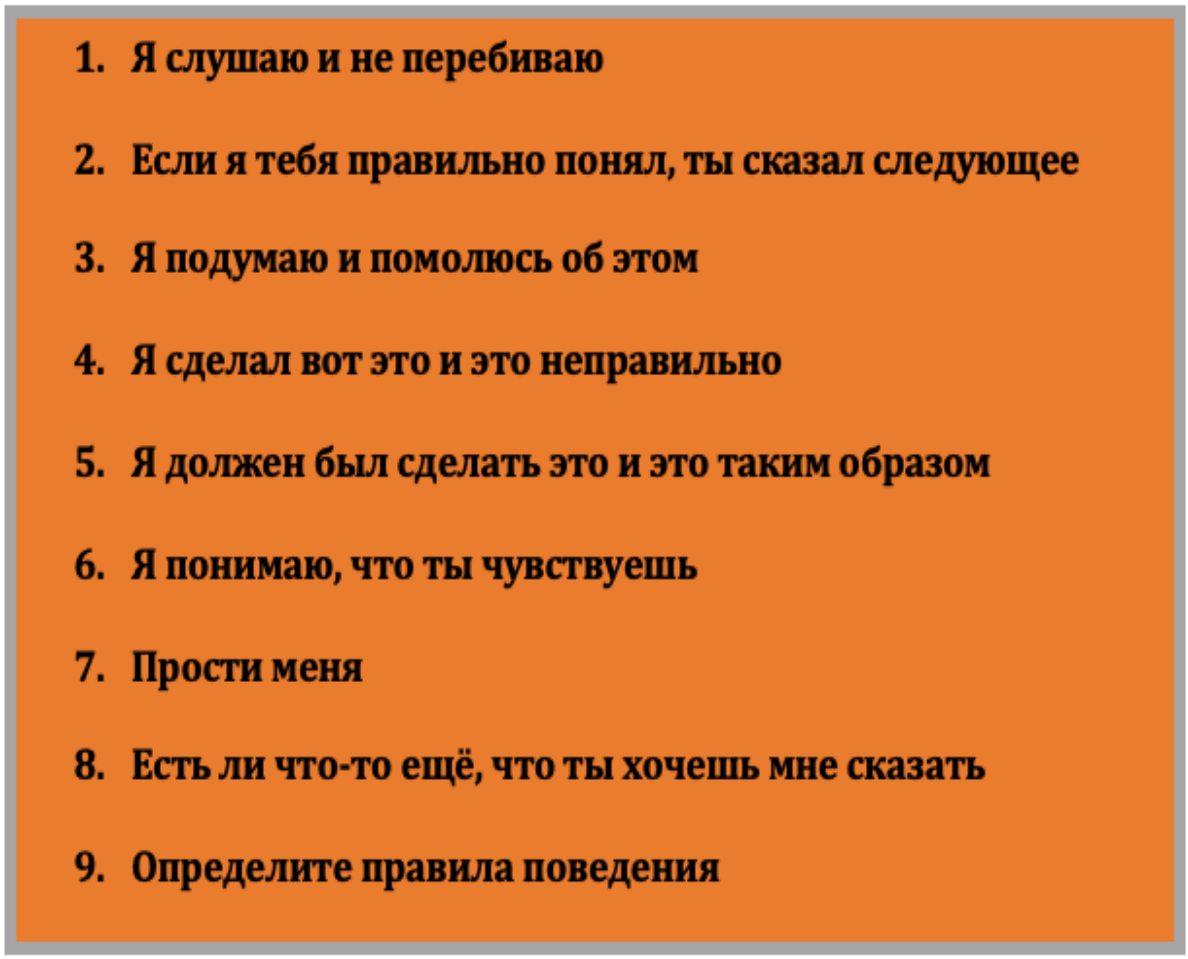

1. **Внимательно слушайте** и задавайте вопросы только для того, чтобы лучше понять, что человек имеет в виду. **НИКОГДА не перебивай!** (это невежливо). **Не спорьте** и **не оправдывайтесь!** Не отвергайте и не игнорируйте критику, которую вы только что услышали, говоря: «а у тебя самого есть проблемы» , так общаются дети в детском саду. Начинайте говорить только, когда другой человек закончил и скажите следующее:

2. **Перескажи своими словами**, о чем он говорил («***Если я правильно тебя понял, ты сказал это и это?***») Если он скажет: «Да, ты правильно меня понял», сразу же извинись или попроси несколько минут, чтобы помолиться и подумать. Извиняйся следующим образом:

3. Я хочу уделить время тому, чтобы **подумать и помолиться** об этом. Я должен спросить другого человека, может ли он дать мне время, чтобы я мог подумать о проблеме. Количество времени должно быть очень конкретным, например: «Можете ли вы дать мне 10 минут (или 1 час), чтобы подумать об этом?» (И не настолько расплывчато, чтобы другой человек не знал, когда или вообще вернетесь ли вы, чтобы решить проблему!) Согласно Еф. 4: 26–27 это должно быть сделано в тот же день. Исключение бывает, если я так устал, что попытка разрешить конфликт поздно вечером может ухудшить ситуацию.

© 2025
Yves Perriard
Healingallnations.org

4. **Изложите, что именно вы сделали неправильно** (очень детально)

5. «**Мне следовало поступить так-то и так-то**» (это покажет, что ты не только понял, что ты сделал неправильно, но и знаешь, как делать по-другому)

6. «**Я понимаю, что ты чувствуешь**» (показывает, что ты искренне заботишься об этом человеке)

7. «Пожалуйста, **прости меня**»

8. Есть ли **что-нибудь еще**, что ты бы хотел, чтобы я сделал по этому поводу? (Если вы действительно сожалеете, то вы должны быть готовы к тому, что ваших слов недостаточно, что другой человек может захотеть, чтобы вы что-то сделали, чтобы убедить его, что вы действительно раскаялись)

9. **Определите и запишите правила поведения на будущее, которые произвёл данный конфликт**. Это особенно важно в семье или любых новых отношениях, чтобы вы могли больше думать об этом, молиться об этом и быть уже готовым, если та же ситуация повторится

Если вы можете повторить своими словами то, что сказал вам другой человек, так чтобы он мог подтвердить, что вы правильно его поняли, то вы уже решили огромную часть конфликта!

Пример в соответствии с вышеуказанными 8 правилами:

Моя дорогая жена,

1) Я очень внимательно выслушал то, что ты мне сказала
2) Если я тебя правильно понял, ты не чувствуешь уважения потому, что я не позвонил тебе до того, как отправился на встречу со своими друзьями, и в результате ты не смогла правильно распланировать свой вечер? (она говорит: да, и ты можешь сразу извиниться).
3) Можешь ли ты дать мне столько-то минут, чтобы я подумал и помолился об этом? (при необходимости, но ее может и не быть)
4) Это было неправильно с моей стороны просто уйти с друзьями и вообще не звонить тебе
5) Я должен был позвонить тебе
6) Я вижу, почему ты не чувствуешь уважения
7) Я искренне извиняюсь, пожалуйста, прости меня
8) Есть ли что-нибудь еще, что ты бы хотела, чтобы я сделал насчет этого?
9) Я записываю себе правило для своей семейной жизни («Я всегда сообщаю жене о своих планах, когда хочу провести время с друзьями»)

© 2025
Yves Perriard
Healingallnations.org

3. Прощайте

Конфликт может быть разрешен в том смысле, что вы прекращаете воевать и спорить, и решаете оставаться в хороших отношениях.



Но иногда боль, обида и горечь все еще остается, и она продолжает проявляться в вашем сердце снова и снова. Тогда вам нужно принять решение, что либо вы будете оставаться рабом этих чувств, либо отпустите их. Вот, что такое прощение.

Но прежде чем вы сможете прощать, вы должны сначала избавиться от недопонимания о том, чем прощение НЕ является.

Прощение – это не

- **Прощение - это не чувство**, это решение. Если вы ждете, пока не почувствуете, что можете простить вы, вероятнее всего, никогда этого не сделаете!

- **Прощение - не слабость.** Требуется много сил, чтобы признать свою собственную боль и отпустить её.

- **Прощение не является побегом от реальности**, это не значит, что вы говорите, что ничего не произошло.

- **Прощение не покрывает проступок.** Оно никогда не является допущением, покрывательством или даже оправданием зла. Мы можем простить человека, не оправдывая его действия.

- **Прощение - это не значит доверие.** Прощение должно даваться безусловно, но доверие нужно заслужить.

- **Простить не обязательно значит забыть.** Что-то не возможно забыть никогда, а в некоторых случаях это и не нужно, для того чтобы мы стали мудрее. Прощение - это не столько попытка забыть, сколько попытка не вспоминать.

- **Прощение не является надеждой на восстановление отношений.** Этого может никогда не случиться

- **Прощение никогда не бывает с условиями.** Оно не зависит от того, извинился ли другой человек, попросил ли прощения или исправился. Вы прощаете независимо от того, что он сделал.

© 2025
Yves Perriard
Healingallnations.org

В чём заключается прощение

- **Вы перестаете ожидать чего-либо от другого человека.** В Евангелии от Матфея 6. 12 говорится, что мы должны прощать наших должников. Очевидно, что прощение — это больше, чем прощение финансовых долгов, но и любого эмоционального или психологического долга. Каждый раз, когда мы чувствуем, что кто-то должен нам любовь, уважение или понимание, мы заставляем этого человека вернуть нам его долг любви к нам. Простить — значит больше не ожидать этого. Другими словами, если человек хочет сделать , что необходимо с его стороны- хорошо, но если он / она не хочет, мы решаем отказаться от наших ожиданий. Перестать ожидать, что люди будут относиться к нам хорошо, — это суть прощения.

- **Вы решаете не зацикливаться на том, что произошло.** Хватит снова и снова проигрывать ситуацию в своей голове! Нажмите кнопку «Стоп»!

- **Вы решаете дать этому человеку то, чего он может быть абсолютно не заслуживает.** Помните, что Бог простил вам все плохое, что вы сделали в жизни, и вы абсолютно не достойны этого! Помните также, что вы будете снова совершать ошибки, и поэтому вы же тоже хотите, чтобы другие относились к вам, как вы решаете относиться к ним сейчас.

- **Вы решаете отказаться от своего права наказать этого человека.** Вы решаете, что больше не будете упоминать этот случай и использовать против этого человека. Вы, по сути, позволяете Богу разобраться с ним.

- **Вы решаете довериться Богу, что из всего этого выйдет что-то хорошее**, даже если прямо сейчас вы не видите в этом абсолютно ничего положительного. (Может быть, позже вы научитесь любить людей по-другому, возможно, в будущем с этим человеком произойдет что-то, что поможет изменить его, может быть, из всего этого проявятся какие-то скрытые благословения и т. д…)



© 2025
Yves Perriard
Healingallnations.org

ВЫ ЗРЕЛЫЙ ХРИСТИАНИН?

Чтобы вас можно было признать зрелым христианином, вы сначала должны пройти элементарную проверку на то, являетесь ли вы ответственным и дисциплинированным человеком. Если вы прошли этот тест, вы можете изучить следующий проверочный список ниже.



Этот список, конечно же, не является исчерпывающим, и это, не означает, что вы совершенны, но если вы подпадаете под эти основные характеристики, тогда вы сможете называть себя зрелым христианином (Фил. 3:15)

О отношению к Богу

- Можете ли вы объяснить все основные догмы христианской веры? (Вопросы страдания и зла, греха и спасения, загробной жизни, Святого Духа, Церкви, конца времен и т. д.)

- Можете ли вы объяснить фундаментальные различия между некоторыми основными ветвями христианства? (Например, между кальвинистской и армянской точками зрения? Разные взгляды на тысячелетие? Троицу?)

- Есть ли у вас смирение и дисциплина, чтобы постоянно изучать взгляды, которые могут отличаться от ваших? Даже тех, которые вам не нравятся или с которыми вы совершенно не согласны? (Это верно не только для взглядов на доктрины, но и для любой другой сферы жизни). Если вы отвечаете «да» на эти вопросы, как вы думаете, согласится ли кто-то, кто вас хорошо знает, с вашим собственным мнением о себе?

- Регулярно ли вы молитесь и поститесь, и можете ли ясно слышать голос Бога в самых разных ситуациях?

- Есть ли у вас полная зависимость от Бога, так что вы часто видите сверхъестественные чудеса в разных сферах жизни?

- Постоянно ли вы ищете духовные дары и растете ли вы в них? Работаете ли вы сейчас над получением новых духовных даров? (Это относится не только к «естественным» дарам, но и к «сверхъестественным» дарам)

- Есть ли у вас регулярный и разнообразный опыт общения со Святым Духом?

- Присутствует ли в вашей жизни полное отречение и послушание Богу? Можете ли вы сказать: «Я всегда готов пожертвовать чем угодно ради Евангелия, моя собственная жизнь не имеет значения, у меня есть только одна страсть в жизни, Иисус и распространение Его Царства»?

© 2025
Yves Perriard
Healingallnations.org

По отношению к себе



- Можете ли вы все свои таланты и все свои дарования? Распознать ваш потенциал? Можете ли вы смотреть на себя так же позитивно, как это делает Бог ?

- Можете ли вы в то же время объективно видеть все свои слабости, свои грехи и все сферы, где вам нужно улучшить свой характер?

- Есть ли у вас дисциплина по отношению к вашему здоровью? Другими словами, практикуете ли вы 5 фундаментальных принципов того, что делает человека здоровым? (Если вы не можете дисциплинировать свое тело, у вас есть мало контроля над своей жизнью)

- Можете ли вы четко перечислить 3–5 главных целей вашей жизни? Есть ли у вас план, как вы достигнете этих целей в течение следующих нескольких месяцев или лет?

- Какие 3–5 вещей, которые вы делаете каждый день, помогают вам достичь вышеуказанных целей? Другими словами, есть ли у вас дисциплина в том, как вы распоряжаетесь вашим временем?

- Когда у вас есть проблемы, в которых вы не виноваты, вы не сдаетесь, сохраняете веру и радость?

- Когда у вас есть проблемы, причиной которых были вы сами, всегда ли вы берете на себя полную ответственность за это, никого не обвиняя, не киваете на обстоятельства и прилагаете все усилия, чтобы изменить ситуацию?
- Благословлены ли вы финансово, потому что знаете, как хорошо распоряжаться своими деньгами, как жить верой и как жертвовать финансами ради тех, кто нуждается в вашей помощи?

По отношению к другим

Ученичество

- Регулярно ли вы делитесь своей верой с необращенными? Является ли стремление, чтобы другие знали об Иисусе неотъемлемой частью вашего образа жизни?

- Скольких людей вы лично привели ко Христу? Обучали ли вы лично этих людей, и поступали ли они так же сами с другими?

- Есть ли у вас глубокая, изменяющая жизнь дружба с другим христианином? Такие отношения, как у Давида-Ионафана, Павла-Тимофея, Иисуса-Иоанна, где вы могли бы

© 2025
Yves Perriard
Healingallnations.org

отдать свою жизнь за этого человека? Такие отношения, где вы можете быть полностью открыты обо всех своих грехах и борьбе?

- Был ли или есть у вас тренер-наставник, который помог вам возрастать в основах христианской жизни? В изменениях вашего характера? В ваших дарах и навыках?

- Вы сейчас лично тренируете человека, чтобы он мог достичь определенного уровня зрелости в своих дарованиях и характере? (Другими словами, есть ли у вас сейчас ученик, которого вы обучаете?)

Смирение

- Легко принимаете критику, потому что постоянно хотите совершенствоваться? Всегда ли вы относитесь к критике со смирением и самообладанием?

- Легко ли вам обратиться к другим за советом по какому-либо важному решению или направлению вашей жизни?

- Вы открыты о своей жизни, потому что вам нечего скрывать, не на кого производить впечатление, и вы не боитесь, что другие думают о вас?

Отношения

- Любите ли вы людей так искренне, что никогда не держите обиду в своем сердце дольше, чем несколько дней?

- Всегда ли вы прилагаете все усилия, чтобы разрешить любой конфликт таким образом, чтобы обе стороны чувствовали себя хорошо?

- Если вы не можете решить конфликт с кем-то, всегда ли вы немедленно обращаетесь за помощью к христианским посредникам до тех пор, пока проблема не будет полностью решена?

- Можете ли вы сказать, что никогда не сплетничаете и не говорите ничего негативного о ком-либо за его спиной?

- Легко ли вы говорите людям истину? Знаете ли вы, с кем и когда это делать? Делаете ли вы это с искренней любовью, мягкостью и самообладанием?

- Вы человек, который легко прощает и продолжает двигаться дальше?

- Легко ли вы подчиняетесь власти тех, кто выше вас, будь то на работе, в вашей семье, в церкви, в отношениях с правительством или с более зрелыми христианами?

Какие сферы вашей жизни вам нужно развивать,
чтобы стать более зрелым христианином?

© 2025
Yves Perriard
Healingallnations.org

9 ПРИНЦИПОВ ДЛЯ ЦЕРКОВНЫХ РУКОВОДИТЕЛЕЙ



© 2025
Yves Perriard
Healingallnations.org

9 ПРИНЦИПОВ ДЛЯ ЦЕРКОВНЫХ РУКОВОДИТЕЛЕЙ

Ниже приведены некоторые практические принципы, которые вы не найдете в книгах по церковному руководству

1. **Лидеры должны изучать различные доктрины христианства** (это важно не только для защиты своих церквей от ереси, но и для того, чтобы благословить их доктринами, которые более библейские. Кроме того, лидеры, обладающие смирением, чтобы искренне изучать взгляды других, принесут большую терпимость и единство в Теле Христовом и даже в своих собственных церквях.

2. **Лидеры должны противостоять каждой проблеме нашего времени с помощью Библии** (в Библии есть ответы на все проблемы во всех сферах жизни, поэтому лидеры должны анализировать каждую проблему и применять библейские принципы для них. Если они не желают этого делать, то члены их церкви будут находиться под влиянием всей политической, социальной или философской лжи этого мира, и это может негативно повлиять на их церкви.

3. **Лидеры никогда не должны быть законниками.** Законничество разрушило больше церквей, чем все грехи ада вместе взятые! Причина в том, что он часто невидим и прячется под мантией усердия и праведности. Лидерам нудно уметь распознавать законничество!

4. **Лидеры должны проповедовать наилучшим образом** (Должно быть очевидным фактом, что чем лучше они учат, тем больше будет их влияние. К сожалению, мало кто понимает это, и в результате мало кто готов стремиться к совершенству в этой области)

5. **Лидеры должны построить церковь с библейским богослужением** (каждый раз, когда собирается вся церковь, это должно быть время, когда все чувствуют воодушевление и испытывают присутствие и силу Святого Духа!)

6. **Лидеры должны восстановить ДНК и 6 служений Ранней Церкви**. (Единственный способ, которым церкви будут иметь результаты Нового Завета, - это восстановление самой ДНК и 6 служений ранней Церкви)

7. **Лидеры должны организовывать свою церковь подобно ранней церкви** (структура церкви четко прописана и не зависит от чьего-то мнения. То, как церкви организуются, имеет решающее значение!)

8. **Вернуться к иудейским корням ранней Церкви**. Обязательное, настоятельно рекомендуемое и нейтральное. Имейте чёткое представление о Торе, а затем определите, что можно восстановить, что настоятельно рекомендуется, а что необязательно.

9. **Лидеры должны знать, что такое времена пустыни** (Все лидеры проходят через эти конкретные времена, и все же очень немногие даже знают, что это такое! Так что, чем лучше они их определяют, тем легче они их будут переносить)

© 2025
Yves Perriard
Healingallnations.org

1 - ИЗУЧАЙТЕ, во что ВЕРЯТ другие христиане



У большинства современных христиан мало смирения и дисциплины, чтобы исследовать доктрины, которые отличаются от их собственных взглядов!

Если вы думаете, что вы от них отличаетесь, то рассмотрите следующие 8 вопросов:

1. Изучили ли вы и поставили под сомнение ВСЕ доктрины, характерные для вашей собственной деноминации или поместной церкви? (Вы вообще знаете, чем отличается от других?)

2. Находите ли вы время, чтобы постоянно и глубоко исследовать все доктрины, которые влияют на христианский мир сегодня? (Ниже приведен список из более чем 60 различных тем, но это еще не все)

3. Когда вы находите в Библии учение, о котором никогда раньше не слышали, возникает ли у вас желание сразу же подвергнуть его сомнению и выяснить, соответствует ли оно Писанию?

4. Когда кто-то хорошо знает учение, которое сильно отличается от вашего (и о котором вы мало знаете), сразу ли вы начинаете задавать ему много вопросов не для того, чтобы спорить, а для того, чтобы действительно узнать его позицию?

5. Всегда ли вы готовы рассмотреть и третью точку зрения после того, как вы изучили точку зрения, которая отличается от вашей? (Ниже вы увидите, что некоторые темы имеют более 2 точек зрения)

6. После того, как вы тщательно изучили точку зрения, отличную от вашей, можете ли вы повторить своими словами, во что именно верит этот человек? (И, конечно же, это будет проверка, которая заключается в том, что другой человек может сказать: «Да, из того, что вы сказали, я вижу, что вы прекрасно понимаете, во что я верю»).

© 2025
Yves Perriard
Healingallnations.org

7. Если вы тщательно изучили другую точку зрения, но не согласны с ней, можете ли вы четко объяснить, почему вы не согласны с этой точкой зрения? Можете ли вы подкрепить это библейскими стихами?

8. Есть ли у вас отношение, что вы всегда готовы подвергнуть сомнению и отвергнуть любую из ваших собственных доктринальных позиций, независимо от последствий? (Другими словами, если необходимо, готовы ли вы испытать напряженность в отношениях и даже отвержение со стороны вашей поместной церкви или деноминации?)

Если вы не можете искренне ответить ДА на ВСЕ вышеперечисленные вопросы, вы в принципе считаете, что вам известна вся истина, а это -гордыня. Никто никогда не обладал монополией на истину, мы всегда развиваемся, если любим Бога. Кроме того, если вы считаете, что другие люди ошибаются в своих взглядах, и они должны считаться с вашими, то почему бы вам самим не иметь такого же отношения?

"Теперь верийские евреи были более благородного характера, чем евреи в Фессалониках, ибо они приняли весть с большим рвением и ИССЛЕДОВАЛ Писание каждый день, чтобы увидеть, было ли то, что сказал Павел, ИСТИННЫМ"

(Деяния 17:11).

Ниже приведены примеры всевозможных христианских доктрин, которые сильно отличаются от ваших. Если вы смиренны и любите истину, вы должны тщательно изучать каждую из них, пока у вас не появятся ваши собственные убеждения.

Если вы способны исследовать взгляды, которые сильно отличаются от ваших, а затем даже может изменяют их, вы показываете, что у вас есть не только смирение и вы мыслящий человек, но также и уважение к другим верующим, что абсолютно необходимо для всех лидеров.

42 Основные христианские доктрины

Что БОГ ЗНАЕТ о нашем БУДУЩЕМ и как он его КОНТРОЛИРУЕТ		
Бог знает все, что произойдет с вами в будущем, как уже определённые факты. Поскольку Он знает все заранее, Он также контролирует все, что произойдет с вами в будущем. Даже ваша собственная воля находится под его полным контролем.	Подобно кальвинистскому учению здесь, Бог тоже прекрасно знает и контролирует все, что произойдет с вами в будущем. Но разница в том, что в то же время у вас есть собственная воля, которая таинственным образом уравновешивает вещи. Как Божье	В отличие от кальвинистского и арминианского взглядов, здесь Бог создал такие отношения с людьми, когда Он не знает, что произойдет с ними в будущем. Да, Он знает все миллионы возможных вариантов и последствий того, что вы, возможно, захотите выбрать, и в результате Он всегда может придумать

© 2025
Yves Perriard
Healingallnations.org

Сам Бог производит в людях желания родиться свыше, что также подразумевает, что Бог заранее знает и определяет, кто будет спасен или осужден. В результате Его предопределенных планов вы должны полностью доверять Богу во всех хорошем и плохом, что происходит сейчас в вашей жизни и будущем. (**Кальвинизм**) 	предвидение и контроль работают вместе с вашей свободной волей, непонятно, они подобны 2 рельсам железнодорожного полотна, которые никогда не касаются друг друга, а работают параллельно в одном направлении. В Ветхом Завете есть сотни примеров, когда Бог, кажется, что НЕ знает и НЕ контролирует будущее: -Бог сожалеет о том, что Он сделал -Он ожидает, что произойдут какие-то хорошие вещи, но они оказываются плохими -Он расстраивается - Он проверяет людей, чтобы они выяснили для себя, что они могут сделать - Он говорит, что определенные вещи в будущем могут произойти, а могут и не произойти - Он меняет свое мнение о том, что он сказал или хотел сделать Во всех приведенных выше примерах как кальвинисты, так и арминианисты объясняют, что это антропоморфные преувеличения, где Бог действует как человек, чтобы казаться нам более доступными. Но поскольку Он «совершенен», у Него не может быть меняющихся эмоций и решений. И как результат вы должны доверять Богу, что все, что вы делаете, совместно с тем, что Он запланировал для вас, будет работать наилучшим образом. (**Арминианство**)	идеальное решение для любого вашего выбора, даже худшего, но Он не знает, что вы выберете в конечном итоге. (Другими словами, Он знает ваше будущее не как абсолютные уже определенные факты, а только как возможности. Может быть несколько исключений, в которых Бог предопределил ваше будущее, например, ваше рождение, ваши таланты и, возможно, некоторые пророчества, но в целом ваша свободная воля действительно свободна, поскольку Бог не вмешивается) Поскольку Он не знает вашего будущего, Он не предопределяет его, и поэтому у Него могут возникать всевозможные эмоции (удивление и т. д.. см. примеры в средней колонке) В результате, поскольку в будущем все открыто, абсолютно все, что вы решили делать в сотрудничестве с Богом, действительно имеет значение. Поскольку почти ничего не предопределено заранее, все ваши молитвы и решения оказывают огромное влияние на ваше будущее. (**Открытый теизм или теология открытости будущего**)

© 2025
Yves Perriard
Healingallnations.org

ТЫСЯЧЕЛЕТНЕЕ ЦАРСТВО		
Во всем мире будет великая скорбь. Некоторые верят, что Церковь будет вознесена перед этой скорбью, в то время как другие верят, что этого не произойдет. После этой скорби Иисус вернется и начнет буквальное 1000-летнее правление Его на земле. После этого Он будет судить мир, и начнется Вечность. (**Премилленаризм**).	Благодаря успеху распространения Евангелия Бог постепенно возвестит Свое правление на земле. Кульминацией этого станет символическое или буквальное 1000-летнее царство на земле. Это царство улучшит всё в мире во всех сферах. Многие будут спасены, и вера, праведность, мир и процветание будут преобладать в делах людей и народов. После этого Христос вернется, чтобы судить мир, и начнется Вечность. (**Постмилленаризм**)	1000-летнее царствование является символическим описанием Царства Божьего на земле сегодня, которое большинство рассматривает как Церковь. Таким образом, оно началось в день Пятидесятницы в Иерусалиме и закончится, когда Христос вернется, чтобы судить мир. После этого начнется Вечность, и это будет включать в себя вечное правление с новыми небесами и новой землей (**Амилленаризм**)
Можем ли мы знать признаки КОНЦА СВЕТА?		
Абсолютно, да. У нас есть всевозможные точные и ясные знаки, которые могут помочь нам предвидеть и подготовиться к концу света и возвращению Иисуса (например, Армагеддон, антихрист, великие бедствия перед Его пришествием, землетрясения и т. д.). все знамения, упомянутые в Евангелии от Матфея 24, Даниле, Откровениях и т. д.)	Да и нет. У нас нет точных признаков, но все же есть несколько приблизительных тенденций, таких как возвращение евреев в Израиль, проповедь Евангелия всему миру или общая глобализация зла, как во дни Ноя. 	Абсолютно нет. Нет совершенно никаких признаков, указывающих на то, когда наступит конец. Лучшим доказательством этого является то, что Матф.24 разделена на 2 основные части: первая часть говорит о ясных признаки того, что произойдет около 70 г. н. э., чтобы верующие были готовы заранее (иллюстрация смоковницы). Но вторая часть, напротив, показывает, что у нас нет абсолютно никаких знамений относительно Его пришествия, поэтому все, что нам нужно, это быть готовыми каждый день (вор ночью или иллюстрация потопа).
ДВОЙСТВЕННАЯ ПРИРОДА ХРИСТА		
Взгляды, которые обычно считаются небиблейскими: Христос имеет божественную природу, которая подобна, но не совпадает с Отцом (полуарианство). Это не	Христос полностью божествен и полностью человек, но в ОДНОЙ природе. Эта единая природа сохраняет все характеристики обеих, без разделения, смешения, или	Христос имеет ДВЕ природы (божественную и человеческую), которые отдельны друг от друга и в то же время полностью и в совершенстве объединены в одной личности

© 2025
Yves Perriard
Healingallnations.org

следует путать с арианством, которое является еретическим, поскольку отрицает божественность Христа) Божественная и человеческая природа Христа независимы, что фактически предполагает, что они являются не единой личностью, а двумя непрочно связанными отдельными личностями . (несторианство) Пятидесятники-единственники верят в божественность Иисуса, но понимают, что Иисус является физическим проявлением ветхозаветного Бога. Таким образом, Отец, Сын и Святой Дух считаются титулами, относящимися к единому Богу, а не описаниями отдельных личностей. Иисус и Бог Отец являются одной сущностью, действующие разными способами. (Пятидесятники-единственники)	изменения ни одной из природ. **(Миафизитство**. = «миафиз» означает одну природу. Все Восточные Православные Церкви, такие как Коптская, Армянская или Эфиопская церкви) Прямо противоположный взгляд миафизитства состоит в том, что человеческая природа и божественная природа Христа растворяются и синтезируются в одну новую природу. Человечность Христа отличается от других людей, потому что она была поглощена и преобразована Его божественностью, подобно тому, как океан поглощает каплю уксуса (**Эвтихианство** считается ересью в 451 г.) Другими словами, миафизитство учит, что две природы объединены в одном человеке, в то время как евтихианство учит, что две природы слиты в единую природу.	(Диофизитство, которое привело к халкидонскому определению, которого придерживается большинство христианских церквей сегодня. Протестантская, католическая и православная церковь) Другими словами, диофизитство подчеркивает различие между двумя природами («две природы в одной личности») в то время как миафизитство подчеркивает единство между ними («одна природа в одном человеке»). (Но это не означает, что в миафизитстве две природы смешиваются вместе, а скорее то, что они соединены таким образом, что они неразделимы и неделимы.) 
ИСЦЕЛЕНИЕ		
Бог суверенен. Он исцеляет когда и если захочет. Таким образом, мы никогда не можем быть уверены в том, когда это произойдет и произойдет ли вообще.	Бог хочет исцелить всех, но мы должны выполнить определенные условия, чтобы это произошло (например, покаяться, простить, снять проклятия и т. д.).	Бог хочет исцелять всех и всегда, и Он не требует от нас выполнения никаких условий для того, чтобы исцелиться, кроме как верить, что Он любит нас такими, какие мы есть, и что Он хочет нам добра
БОГАТСТВО		
Бог не предназначил всем нам быть богатыми. Это означает, что мы все должны довольствоваться тем, что у нас есть. Только те, у кого есть дар в области финансов, будут богаты, а все остальные нет	Бог хочет, чтобы все были как можно богаче, потому что Он хочет, чтобы мы наслаждались жизнью и были благословением для других. Так что вести роскошный образ жизни - это нормально. Если мы поверим в это и	Бог хочет, чтобы у нас были богатые финансовые ресурсы, чтобы мы могли продвигать Царство Божье. Но мы должны вести простой образ жизни, как Иисус, что означает всегда быть

© 2025
Yves Perriard
Healingallnations.org

	пожертвуем свои деньги церкви, это произойдет	готовыми пожертвовать всем, что у нас есть и жить по вере
ЖИЗНЬ ПОСЛЕ СМЕРТИ		
После смерти все души уходят в такое промежуточное место, где они «спят». Они находятся без времени и пространства в бессознательном состоянии до тех пор, пока их тела не воскреснут в Судный день (сон души)	После смерти души попадают прямо в рай или ад. Эта реальность ненадолго прерывается Судным днем, но после этого она продолжается вечно. Некоторые варианты вышесказанного включают идею о том, что праведники находятся не полностью на небесах, а на стадии приготовления или очищения до тех пор, пока полнота небес не откроется после Судного дня 	Все мертвые отправляются в место, называемое Шеол на иврите или Аид на греческом. Эти два места, полностью отделены друг от друга. Одно место предназначено для праведников и называется Раем или лоном Авраама. Другой - место мучений для неправедных, и называется он Геенна (или Ад) Праведники полностью ощущают блаженство, как и неправедные - страдания. На самом деле, из-за этого некоторые неправедные ищут контакта с миром живых. (Это объясняет медиумов и демоническую активность) Обе группы «ждут» Судного дня, после которого их судьба будет окончательно определена.
Будут ли христиане судимы в Судный день?		
Ни один христианин даже не предстанет перед Престолом Суда, так как мы уже были судимы на кресте и не имеем осуждения во Христе	Все христиане предстанут перед Судом, но это будет просто формальность, так как положительный исход уже предрешен заранее	Все христиане будут судимы за все, что они сделали в этой жизни, и вознаграждены соответствующим образом, а некоторые будут осуждены
НАКАЗАНИЕ НЕПРАВЕДНЫХ		
Все или большинство людей будут спасены (Универсализм почти все считают еретическим учением) Сразу после смерти каждому человеку по-прежнему будет предоставлен свободный выбор между Раем и Адом, но в любом случае он будет выбирать, что он любит, чего	После Судного дня (или сразу после смерти, как считают некоторые) неправедных бросают в ад или озеро огненное, и там их мучают вечно, потому что человеческая душа вечна. Они очень хорошо осознают свои страдания. (Классический взгляд на ад)	Сразу после смерти неправедные страдают , как им кажется очень долгое время в месте мучений. Но после этого, в Судный день, их бросают в озеро огненное, чтобы уничтожить, чтобы они перестали существовать. Вечная жизнь им не дана; вместо этого они погибают, потому что человеческая душа не вечна.

© 2025
Yves Perriard
Healingallnations.org

он боится и что его привлекает (Сведенборгизм - считается большинством на грани небиблейского)		Причина, по которой огонь в этом озере никогда не гаснет, заключается в том, что дьявол и его ангелы (и только они) мучаются там вечно (Аннигиляционизм)
Могут ли ЖЕНЩИНЫ руководить группой мужчин или даже быть ПАСТОРАМИ?		
Они никогда не могут быть лидерами какой-либо группы, где присутствуют мужчины Поэтому они никогда не могут быть пастырями церкви	Они могут возглавить любую группу, где есть и мужчины, и женщины. Поэтому они могут быть пасторами и всей церковью	Они могут руководить смешанными группами, но только под «присмотром» других мужчин или своих мужей. (так же как муж и жена в семье. Женщина может советовать и влиять, но мужчины всегда являются последней инстанцией) Поэтому они могут быть соруководителями, но только под руководством мужчин
Могут ли ЖЕНЩИНЫ УЧИТЬ мужчин?		
Женщины никогда не могут учить мужчин (но они могут учить детей и мальчиков)	Женщины могут обучать любых мужчин в любой обстановке и в любой форме, которую они выберут	Женщины могут учить мужчин (в ранней церкви женщины пророчествовали, что является косвенной формой обучения), но они никогда не должны контролировать их или указывает им, что делать. Другими словами, они никогда не должны властвовать над мужчинами.
Должны ли мы СОБЛЮДАТЬ ШАББАТ?		
ДА. Она обязательно для всех и на все времена и никогда не отменялось. Не соблюдать шаббат – грех (Адвентисты и субботники) Он был заменен воскресеньем и должен соблюдаться в том же духе, что и шаббатная суббота (Многие реформатские христиане, пресвитериане, реформатские баптисты и т. д.)	НЕТ. Его упразднили, наделили духовным значением, поэтому христиане больше не обязаны соблюдать какой-либо день каким-либо образом или в какой-либо форме. Остается только принцип физического и умственного отдыха.	Да и нет. Соблюдать шаббат хорошо и важно и это не было упразднено. Ранняя церковь соблюдала его, и никто не должен не должен осуждать других за соблюдение шабата. С другой стороны, если кто-то считает другие дни недели такими же важными и не соблюдает шаббат, он свободен поступать так и не быть осуждаемым

© 2025
Yves Perriard
Healingallnations.org

		
Полемика о “Филио́кве” (лат. *Filioque* — «*и от Сына*»)		
Святой Дух исходит от Отца (Иоанна 15:26) (Большинство восточных православных церквей)	Святой Дух исходит от Отца и Сына (Filio = сын, que = и), потому что Дух послан Христом, и в послании Павла он назван Духом Христа (Католическая церковь и большинство протестантских церквей)	Другие считают, что эта формулировка привела к ненужным спорам, потому что, если под словом «исходит» понимать, что Дух исходит от Отца через Сына, то обе стороны могут согласиться. Другими словами, если такое убеждение не подразумевает идею о том, что Сын является причиной Духа, то нет никакой проблемы!)



© 2025
Yves Perriard
Healingallnations.org

ПЯТИКРАТНОЕ СЛУЖЕНИЕ	
У этих 5 служений на самом деле нет каких-либо четких библейских определений и требований; они могут даже иметь символическое значение. Так что это ничего не значит. Таким образом, каждая конфессия свободна выбирать свои собственные определения и условия.	5 служений (6, если мы добавим роли дьяконов) имеют очень ясные и точные библейские квалификации и условия. Мы не вольны давать им свои собственные определения. Фактически, Новый Завет предупреждает нас о том, что мы должны распознавать и отвергать лжеапостолов, лжеучителей или лжепророков, и он четко определяет, кто такие пасторы, дьяконы и евангелисты.
Кого можно назвать ПАСТОРОМ?	
Пастором можно назвать любого, кто искренне любит Бога, имеет твердое знание Библии, обладает хорошим характером и руководит церковью. Это может относиться как к любому человеку, не состоящему в браке, так и к женщине	Только те, кто подходит под ВСЕ условия, указанные в 1 Тимофею 3 и Титу 1, могут быть названы пастырями (пастыри, епископы и наблюдатели - все это разные термины для одной и той же функции. Поэтому пасторами являются только мужчины, которые не развелись, будучи в христианском браке, которые непорочны, не властолюбивы, имеют хорошую репутацию среди неверующих, их взрослые дети верующие и почитают своих родителей и т. д.). По этим библейским условиям многие из тех, которых сегодня называют пасторами, могут считаться непригодными для этой должности.
Могут ли ЦЕРКВИ быть ОРГАНИЗОВАНЫ так, как они хотят?	
У церквей есть полная свобода быть организованными по своему усмотрению, потому что Библия не дает какой-либо точной организационной схемы. => У них может быть один пастор над одной поместной церковью или старший пастор с другими пасторами. У них может быть один или несколько пасторов и параллельно группа так называемых старейшин. => у них может быть любая иерархическая система над поместными церквями (обычно это какой-то главный лидер или епископ со всеми остатными лидерами «под ним»), Некоторые конфессии не имеют никакой иерархии, но у их есть правления или суперинтенданты, которые посещают поместные церкви	Церкви должны следовать точному образцу Нового Завета, который заключается в следующем: => В каждой поместной церкви есть группа пасторов, которые руководят церковью на равных (в Новом Завете их называют пастырями или старейшинами). Им помогают дьяконы и на них могут оказывать влияние странствующие пророки. => над поместными церквями нет никакой иерархической власти, только долговременное влияние евангелистов, которые основали эти церкви и влияние на некоторое время странствующих пророков и учителей.

© 2025
Yves Perriard
Healingallnations.org

ЗАМЕНИЛА ЛИ ЦЕРКОВЬ ИЗРАИЛЬ?	
Израиль был полностью заменен Церковью, когда большинство евреев отвергли Иисуса. Теперь Бог действует только через Церковь, и Израиль – всего лишь один народ среди других, нуждающихся в спасении. Все, что Он делает, делается для Его Церкви; у Него нет особых планов в отношении Израиля	Бог никогда не отвергал Израиль. По сути, когда еврей верит в Иисуса, он в совершенстве исполняет закон Моисея, Завет и все еврейские традиции. Вот почему у Бога есть стратегический план - полностью восстановить евреев как нацию на их собственной земле. Его цель состоит в том, чтобы спасти их, а затем использовать их для улучшения Церкви и искупления всего мира.
Должны ли мы праздновать ЕВРЕЙСКИЕ ПРАЗДНИКИ?	
У нас нет ни необходимости, ни обязанности отмечать какие-либо библейские праздники, особенно если мы не евреи	Мы должны стараться соблюдать все библейские праздники, особенно если мы евреи, но в любом случае у нас есть свобода выбора
Должны ли мы ПРАЗДНОВАТЬ Рождество, Пасху и другие НЕЕВРЕЙСКИЕ ПРАЗДНИКИ?	
Мы не должны отмечать ни один из них, поскольку они часто имеют языческое происхождение	Мы вольны отмечать любой из них и придавать им любой духовный смысл, который мы хотим



ВОСХИЩЕНИЕ НА НЕБЕСА	
Иисус придет дважды: с начала, чтобы забрать верующих на небеса на несколько лет, пока мир продолжает существовать (восхищение), а затем во второй раз, чтобы уже ступить на землю	Иисус придет только один раз, и это совпадёт с концом мира

© 2025
Yves Perriard
Healingallnations.org

ПЕРВОРОДНЫЙ ГРЕХ	
Все люди не только наследуют виновность Адама, но и находятся в состоянии греха с самого момента своего зачатия. (Унаследованная виновность и унаследованная греховная природа)	Каждый человек виновен только в своих грехах, а не в грехах Адама. Да, его согрешение принесло нам смерть и открыло возможность грешить, но не коллективную вину или неспособность сделать что-либо правильно. На самом деле, младенцы рождаются чистыми и невинными до тех пор, пока на них медленно не влияет греховный мир вокруг них.
ПРЕДОПРЕДЕЛЕНИЕ	
Бог предопределил для некоторых из нас спасение, для других гибель (Кальвинизм)	Бог предопределил для всех нас хороший или плохой исход, но он полностью определяется тем, что мы сами выбираем в свободе (Арминианство и открытый теизм)
Может ли ХРИСТИАНИН находиться под контролем ДЕМОНОВ?	
У христиан не может быть бесов, они даже не могут находиться под контролем демонов, потому что в них живет Святой Дух	Христиане могут находиться под влиянием и даже под контролем демонов, если они выбирают мыслить и грешить так, что это дает бесам открытую дверь .
МОЖЕТ ЛИ ХРИСТИАНИН РАЗВЕСТИСЬ?	
Христианин может развестись только в том случае, если другой супруг совершил прелюбодеяние. Все остальные причины неприемлемы	Христианин может развестись не только в случае супружеской измены, но и в том случае, если другой супруг уходит и категорически отказывается выполнять свои супружеские обязанности. Если один из супругов представляет физическую опасность для семьи, раздельное проживание и, возможно, развод также допускаются.
МОЖЕТ ЛИ РАЗВЕДЕННЫЙ ХРИСТИАНИН ВСТУПИТЬ В ПОВТОРНЫЙ БРАК?	
Разведенный христианин никогда не сможет вступить в повторный брак. Если он это сделает, он совершит прелюбодеяние	Христианин может вступить в повторный брак, если он не был причиной развода (или он был готов искать помощи и подчиниться лидерам церкви, но другой супруг отказался)
МОГУТ ЛИ ХРИСТИАНЕ ВСТУПАТЬ В БРАК С НЕВЕРУЮЩИМИ?	
Христианин никогда не должен вступать в брак с неверующим	Христианин волен вступать в брак неверующим, но у это есть последствия
НЕОБХОДИМО ЛИ КРЕЩЕНИЕ ДЛЯ СПАСЕНИЯ?	
Крещение не нужно для спасения, потому что крещение можно считать «делом», поэтому	Крещение само по себе не спасает, так как спасает только вера. Но вера выражается в покаянии и крещении, и поэтому эти

© 2025
Yves Perriard
Healingallnations.org

оно не может спасти. Требуется только вера и в какой-то степени покаяние.	элементы включены в общий план спасения. (Другими словами, вера, покаяние и крещение необходимы для спасения)
КОГДА мы спасены?	
Мы спасены, как только уверовали, что обычно происходит, когда мы приглашаем Иисуса в своё сердце или произносим молитву покаяния	Мы спасаемся, как только уверуем в Иисуса, но этот процесс спасения должен быть приведён к завершению искренним покаянием и водным крещением. (Другими словами, это 3-этапный процесс, а не один шаг)
ВОЗМОЖНО ли СПАСЕНИЕ для тех, кто НИКОГДА НЕ СЛЫШАЛ ЕВАНГЕЛИЯ?	
Если кто-то никогда не слышал Благую Весть в этом мире, он автоматически идет на погибель. Другой возможности нет 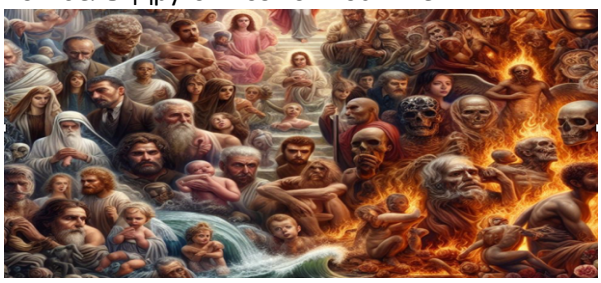	Если бы Иисус пришёл в шеол, место, где находятся все умершие, Он бы рассказал Благую Весть тем, кто никогда ее не слышал, так почему бы и сегодня не быть такой возможности? (Это не означает, что те, кто услышит её, будут спасены, это только означает, что выбор все еще может быть доступен). Тем, у кого был этот выбор на земле, но отказался от него, другой возможности дано не будет
МОЖЕМ ЛИ МЫ ПОТЕРЯТЬ СВОЕ СПАСЕНИЕ?	
Наше спасение гарантировано навечно, мы никогда его не потеряем. (Если кто-то отрекается от Христа, значит этот человек никогда и не рождался свыше)	Мы можем потерять свое спасение, если сознательно отвергнем Христа, перестанем жить как христиане и умрем без покаяния. (Другими словами, мы не теряем наше спасение только потому, что у нас был неудачный день!)
МОГУТ ЛИ ХРИСТИАНЕ НАХОДИТЬСЯ ПОД ПРОКЛЯТИЕМ?	
Некоторые из нас, христиан, могут находиться под неизвестными нам проклятиями, и если мы искренне ищем Бога, Он покажет нам, кто проклял нас, когда и как мы были прокляты, а затем как мы можем молиться, чтобы снять эти проклятия	Проклятия не могут иметь никакой власти над нами, если мы верим, что Христос взял на Себя все наши проклятия на кресте, и если мы каемся и не совершаем тех самых грехов, которые могут привести эти проклятия в движение. Вот почему идея «снятия проклятий» полностью отсутствует в Новом Завете.
Крещение СВЯТЫМ ДУХОМ для всех?	
Крещение Духом равносильно тому, чтобы стать христианином, поэтому в этом смысле это для всех. Если это рассматривать как отдельный опыт во время нашего обращения,	Это опыт, отдельный от обращения, и его следует ожидать для всех христиан. Обычно его получают, непосредственно ища в молитве; это может произойти, когда другие

© 2025
Yves Perriard
Healingallnations.org

то это только для нескольких особых христиан, и этого не следует ожидать для всех	молятся за нас, и иногда это приходит неожиданно. Это может произойти до нашего обращения, но обычно происходит после
Говорение на ИНЫХ ЯЗЫКАХ требуется от ВСЕХ ВЕРУЮЩИХ?	
Все христиане должны говорить на иных языках, особенно если они были крещены Святым Духом. Это сильный способ самоназидания и знак того, что вы наполнены Святым Духом	Не все христиане должны говорить на языках, так же как не все должны исцелять или пророчествовать. Но, как и все дары, его можно искать и получать, и, как и все дары, он может быт использован для самоназидания. Говорение на языках часто сопровождает крещение Святым Духом или сильное переживание в Святом Духе
Можно ли мы употреблять АЛКОГОЛЬ?	
Всегда грешно употреблять любой алкоголь в любом количестве. Если для некоторых это не может считаться грехом само по себе, по крайней мере, мы никогда не должны этого делать, поскольку это ужасный пример для других	Употреблять алкоголь не грех. Грех – напиваться и иметь любые другие зависимости. Исключение, если у другого верующего есть проблема с алкоголем, мы не должны искушать его, выпивая в его присутствии.
КТО И КОГДА МОЖЕТ ПРИНИМАТЬ ВЕЧЕРЮ ГОСПОДНЮ?	
Мы никогда не должны участвовать в хлебопреломлении , если знаем, что сделали что-то предосудительное, или если мы чувствуем себя недостойными. Другими словами, основная цель этой трапезы — помочь нам исследовать себя и проверить, насколько лично мы святы. Таким образом, дети и неверующие не должны принимать его;	Мы всегда можем принимать вечерю, независимо от того, насколько греховными мы себя ощущаем. (Единственное исключение – это когда у нас есть неразрешенный конфликт с другим христианином. В таком случае мы должны сначала примириться с ними, и только после этого мы можем участвовать в хлебопреломлении). Во всех остальных случаях мы всегда можем принимать вечерю, поскольку это помогает нам чувствовать, как сильно Бог любит нас, а не то, насколько мы нечестивы. Вот почему дети и неверующие могут также это делать
Вольны ли мы ПОКЛОНЯТЬСЯ БОГУ ТАК, КАК хотим?	
Есть только определенный способ поклонения Богу, будь то без инструментов (а капелла), или только с определенными инструментами, или только с определенной «подходящей» и достойной христианской музыкой. Это означает, что некоторые стили музыки, которые существуют в мире (рок, рэп и т. д.), никогда не должны использоваться в Церкви	Мы свободны поклоняться Богу в абсолютно любом музыкальном стиле или в любой архитектурной или культурной обстановке, которую мы выберем, поскольку не существует «правильного» места или какого-либо определенного стиля музыки для поклонения. Единственным исключением является использование слов, которые могут вызвать плохие ассоциации.

© 2025
Yves Perriard
Healingallnations.org

Должны ли ХРИСТИАНЕ служить в АРМИИ?

Убивать не всегда неправильно, особенно если вам приходится защищать свою семью или невинных людей. Таким образом, христиане могут служить в армии в любой роли, которую они выберут.	Убивать в большинстве случаев неправильно. Ненасилие является лучшим вариантом, и если это невозможно, то верующие должны быть в местах, где им не нужно напрямую убивать кого-то. (альтернативная гражданская служба, больница или другие варианты)

Должны ли ХРИСТИАНЕ всегда ПОДЧТНЯТЬСЯ ПРАВИТЕЛЬСВУ?

Мы всегда должны подчиняться, даже когда правительство действует неправильно, если только оно явно не заставляет нас не повиноваться Богу (например, не ходить в церковь, отвергать Бога и т. д.).	Мы не должны всегда подчиняться правительству, которое действует неправильно (например, платить налоги коррумпированным политикам, поддерживает войну и т. д.).

Является ли десятина обязательной для всех христиан?

Десятина существовала до закона Моисея. По закону Моисееву ВСЕ евреи без исключения должны были отдавать 10% от своего дохода Всем израильтянам было велено отдавать три десятины, поэтому христиане должны подражать такому же щедрому примеру и сегодня Мы не вольны отдавать, что хотим. Если все евреи отдавали десятину, то, очевидно, что и все христиане делать то же самое сегодня. И, не делать этого - значит быть непослушным Богу и грабить Его (Малахия 3) 	Десятина взималась лишь с некоторых людей единовременно и добровольно по закону Моисея . По закону ТОЛЬКО фермеры и пастухи должны были отдавать 10% от своего урожая и животных! (и НИКОГДА от денег за исключением случаев, когда они приходили издалека). Все остальные израильтяне НИКОГДА не платили десятину со своих доходов. Вместо этого они лишь время от времени делали пожертвования по доброй воле. И эти израильтяне, отдавали максимум 13%. Их первой десятиной была та, о которой говорилось выше. Их вторая десятина, праздничная десятина, предназначалась НЕ для храма, а для поддержки их собственной поездки в Иерусалим; их третья десятина предназначалась для бедных (та, о которой писал Малахия), и это было только каждые три года (что означало только 3% ежегодно) Другими словами, 10% + 0% + 3% = 13% В Новом Завете нет ни одной заповеди о десятине! (На самом деле, об этом упоминается только 2 раза и то не в положительном смысле!) Другими словами, мы не можем никого осуждать, так как люди абсолютно свободны жертвовать с радостным сердцем столько и когда захотят! (Будь то 5, 10, 20% или даже больше!).

© 2025
Yves Perriard
Healingallnations.org

Должны ли христиане молиться против ТЕРРИТОРИАЛЬНЫХ ДУХОВ?	
Мы должны определить места, где доминируют определенные духи (духовная картография), и после того, как мы определили их имена, молиться против них. Мы делаем это с помощью маршей хвалы, молитвенных шествий по периметрам или провозглашений против злых сил в определенных местах.	Чем больше каких-то определенных грехов преобладает в одном месте, тем сильнее будет конкретная демоническая твердыня над этим регионом. Таким образом, ЕДИНСТВЕННАЯ библейская стратегия избавления от влияния духов над определённым местом - это освобождение людей одного за одним. Начинается это с молитвы о том, чтобы открылись двери для проповеди Евангелия, а затем покаянием и изгнанием бесов. Кроме того, противостояние демонам, не изгоняя их из их непосредственных человеческих пристанищ, не только совершенно бесполезно, но и даже опасно.
ОТОЖДЕСТВЛЕННОЕ ПОКАЯНИЕ	
Мы должны определить и исповедовать национальные грехи, которые некоторые группы людей совершили в прошлом, и попросить прощения у Бога от их имени (например, японцы просят китайцев простить их за то, что их предки сделали с ними в прошлом, или за то, что белые американцы сделали с индейцами или чернокожими в прошлом). Мы должны делать это не только из-за того, что произошло в прошлом, но даже из-за того, что происходит в настоящем (например, во время войны верующий россиянин говорит группе украинцев: «Пожалуйста, простите нас за все, что мы, как нация, делаем против вас») Параллельно с этим мы модем участвовать в молитвенных путешествиях по стратегическим местам, сопровождаемые духовной картографией. Поступая таким образом, мы можем забрать у сатаны точку опоры и даже свести на нет так называемые «проклятия поколений»	Это не по Библии просить прощения у группы людей от имени группы людей, которые не покаялись или не проявили желания сделать это сами. Каждый человек несет ответственность за свои грехи, как учит Иезекииль 18. Другими словами, мы никогда не несем ответственности за грехи других, и поэтому нам не нужно просить прощения за них. На самом деле, это психологически ненормально! (Представьте себе, что группа преступников убила моего соседа, пойду ли я к его жене и попрошу ее простить меня? Или представьте себе, если бы Иисус сказал на кресте: «Отче, прости МЕНЯ, ибо не ведают, что творят»?) Единственное исключение, когда просьба о прощении законна, - это когда я коллективно представляю целую группу людей, которые теперь ВСЕ готовы покаяться. Это то, что сделали Неемия или Даниил. (Но даже в этом случае просьба о прощении была адресована Богу, а не группе людей) Это учение вводит в заблуждение, потому что оно путает прощение какой-то группы людей и просьбу о прощении от их имени. Это 2 разные вещи. Например, как еврей, я могу простить столько немцев, сколько захочу. Но, как немец сегодня, я не могу быть представителем всех немцев прошлого века,

© 2025
Yves Perriard
Healingallnations.org

	а затем просить евреев простить то, что эти немцы сделали с их предками! (См. причины выше) В том же духе ни одна из наших молитв никогда не сможет снять проклятия, наложенные на других. Только виновные в этих проклятьях могут устранить их собственным покаянием
Могут ли МЕСТА и ОБЪЕКТЫ духовно ВЛИЯТЬ на нас?	
ДА. Некоторые предметы или места могут влиять на вас, и вы не будете об этом знать и даже навлечь на вас проклятия. Нужно молиться над ними, чтобы очистить, а если понадобится, выбросить их или сжечь	НЕТ. Только те предметы или места, о которых мы знаем, что они имеют очевидную духовную или эмоциональную связь с чем-то плохим для нас лично, должны быть удалены (например, статуя Будды, оккультные предметы, кольцо бывшего возлюбленного, дом, используемый для сатанинских ритуалов и т. д.). Но о том, о чем нам не известно , мы никогда не должны беспокоиться, потому что ничто из этого не может повлиять на нас. Если бы это было так, то практически всё в этом мире могло бы быть скрытым проклятием и демоническим влиянием. Другими словами, только то, во что мы верим, может повлиять на нас.

22 учения и очень разные мнения

1. **Завоевательные войны в Ветхом Завете**: полностью ли Бог их одобрял, и если да, то что это говорит о Нем? Неужели Он, наоборот, не хотел этих войн, но Он пошел на некоторые временные компромиссы в свете Своих дальнейших планов, и если да, то что это говорит о Нем? Могут ли эти два взгляда смешиваться?

2. **Жестокие социальные законы в Ветхом Завете:** (например, смертная казнь, обращение с рабами и т. д.) Почему Бог дал их и что это говорит о Нем? Раскрывают ли эти законы Его характер или, скорее, Его план временно и постепенно приспосабливаться к социальной обстановке, которую Он Сам не хотел?

3. **Рабство**: поддерживал ли Новый Завет понятие рабства целиком, или от рабов требовали подчинения только для того, чтобы они в конечном итоге обратили в веру своих хозяев?

4. **Нечистая (некошерная) пища Ветхого Завета:** должны ли мы воздерживаться от ее употребления сегодня, и если да, то почему? Можем ли мы есть все, что захотим? Если

© 2025
Yves Perriard
Healingallnations.org

да, то почему? Есть ли некоторые продукты питания, которых мы действительно должны избегать, в то время как большинство других продуктов мы можем есть?

5. **Полигамия:** всегда ли она запрещена в Новом Завете? Если да, то почему? Если нет, то почему? Есть ли исключения, и если да, то какие?

6. **Противозачаточные средства**: разрешены ли Богом, если да, то почему? Если нет, то почему?

7. **Танцы**: грех? Если да, то почему? Если нет, то почему? Есть ли исключения? Зависит ли это от вида танцев?

8. **Курение**: грех? Если да, то почему? Если нет, то почему?

9. **Азартные игры:** грех? Если да, то почему? Если нет, то почему? Есть ли исключения?

10. **Мастурбация:** грех? Если да, то почему? Если нет, то почему? Есть ли исключения? Почему это ни разу не упоминается в библии если так много людей на планете этим занимаются?

11. **Одежда:** По каким критериям определяется скромность в одежде? Какие части тела и до какой степени могут быть открыты, какие нет и почему? Как это связано с обычаями и культурой определённой страны? Относится ли это и к одежде для плавания? Запрещено ли женщинам носить какую-либо одежду, и если да, то какую и почему? Разрешено ли мужчинам носить определенную одежду, и если да, то какую и почему?

12. **Женщины покрывают голову во время молитвы:** должны ли они, и если да, то почему и когда? Если нет, то почему?

13. **Омовение ног друг другу:** обязательно ли, если да, то почему? Если нет, то почему?

14. **Как помогать нуждающимся и бедным:** должны ли мы оставаться анонимными, помогая им или нет? Должны ли мы ожидать, что они будут также помогать сами себе в соответствии с нашими условиями или нет?

15. **Отлучение от церкви (исключение из общения):** всё ещё актуально сегодня ? Каковы главные и библейские условия отлучение кого-либо от церкви? Как это должно быть сделано? Будет ли такое пристыжение кого-либо эффективной и библейской мотивацией или нет? Почему?

16. **Духовный покров:** насколько это по-библейски? Как далеко может зайти смирение?

17. **Пророчества об Израиле:** какие из них буквальны? Какие из них символичны? Какие из них исполнялись только один раз, а какие повторялись несколько раз? Могут ли какие-то пророчества повториться или нет?

© 2025
Yves Perriard
Healingallnations.org

18. **Происхождение зла и страданий:** каковы все различные теории об этом и что вы лично думаете по этому поводу?

19. **Герменевтика:** Каковы различные теории о том, как истолковывать Библию? Например, должны ли мы молчать там, где молчит Библия, или, наоборот, мы можем свободно говорить там, где молчит Библия? Каковы ваши критерии для толкования Библии? Есть ли исключения?

20. **Увидим ли мы наших питомцев на небесах:** Некоторые верующие предполагают, что у животных нет души/духа, и поэтому мы никогда их больше не увидим. Другие верят, что у животных, или, по крайней мере, у некоторых, есть души, и поэтому мы увидимся с ними на небесах

21. **Сотворение мира, эволюция** или что-то среднее между ними?

22. **Взгляды на спасение**: в какие учения вы верите?



- Учение “Christus Victor” – Христос Триумфатор (Бог победил все силы сатаны, ад и смерть через крест и сделал Свою любовь видимой для людей)

- Учение о замене наказуемых (Христос умер вместо грешника и умилостивил гнев Божий на грех)

- Доктрина искупления от сатаны (Христос заплатил выкуп, чтобы избавить нас от сатаны)

- Доктрина морального влияния (Бог оставил такой нам пример любви, который мотивирует нас на изменения)

- Или это смесь всего вышеперечисленного? Чего?

- Ограничивается ли спасение прощением грехов или это нечто большее? Включает ли оно исцеление, освобождение от демонов, восстановление в душевном плане или в наших отношениях? Включает ли спасение также получение Святого Духа и Бога, живущего в нас?

- Является ли спасение одноразовым действием или это процесс, посредством которого мы становимся более похожими на Христа?

© 2025
Yves Perriard
Healingallnations.org

2 - ПРОТИВОСТОИТЕ КАЖДОЙ ПРОБЛЕМЕ СОВРЕМЕННОСТИ с помощью Библии!



“И тогда мы уже не будем малыми детьми, колеблемыми волнами и носимыми ветрами разных учений, которые делают нас жертвами хитрых обманщиков, вводящих людей в заблуждение.” Ефесянам 4:14

Не будьте незрелым ребёнком, которого кидают из стороны в сторону разные небиблейские и глупые теории этого мира!

Мы смотрим на всех тех, кто уверовал во Христа за последние 2000 лет, и думаем: «Почему им понадобилось так много времени, чтобы увидеть все зло Католической и Православной Церкви? Как мог Мартин Лютер быть так слеп в своей ненависти к евреям? Почему верующим потребовалось так много времени, чтобы признать зло рабства или колониализма? Почему библейские законы о том , как обращаться с женщинами, детьми или касательно здоровья и гигиены, так долго не применялись?

И сегодня мы смотрим на стольких верующих и спрашиваем себя: «Почему так много людей отказываются изучать то, что происходит вокруг них в свете Библии? Будут ли будущие поколения поражены нашему нынешнему невежеству и глупости?

У некоторых верующих есть так называемое «духовное» отношение, что мы не должны слишком заботиться о проблемах этого мира, а просто приводить людей ко Христу.
Но тогда напрашивается следующий провокационный вопрос:

Если бы мы привели большинство окружающих нас людей ко Христу и если бы мы тщательно обучали их, как бы выглядел наш мир через несколько лет? Стал бы он лучше, или это был бы такой же бардак, как сегодня?

Разве мы не должны быть светом этому миру? Когда христианство приходит в страну, разве оно не должно коренным образом улучшать все сферы жизни общества, или всё, что мы делаем это просто надеваем на людей религиозную оболочку?

Вот почему вы должны рассматривать все, что происходит в этом мире, с христианской точки зрения. Вы не можете позволить миру решать, как вы собираетесь думать и вести себя. Если вы не потратите время на то, чтобы усердно и постоянно изучать каждую проблему вокруг вас и сравнивать их с Библией, вы в конечном итоге будете следовать за большинством окружающих вас людей! Хватит ли у вас смелости думать самостоятельно? Есть ли у вас смирение и интеллектуальная дисциплина, чтобы изучить все вопросы, приведённые ниже?

© 2025
Yves Perriard
Healingallnations.org

Должны ли христиане быть вовлечены в ПОЛИТИКУ?		
Нет. Мы вообще не должны заниматься политикой. Церковь и мир – это два разных и отдельных царства. Это бесполезно, поскольку большинство масс невежественны, а большинство политических систем в любом случае коррумпированы. Это может быть пагубно, поскольку мир может ненавидеть нас за то, что мы вовлечены не в те правительства	Да. Мы должны приложить все усилия, чтобы вмешиваться и быть сильным голосом в политике (марши, петиции, продвижение некоторых политиков, изменение законов и т. д.), чтобы мы могли влиять на социальное и моральное направление страны (или, по крайней мере, минимизировать ее моральное разложение)	И да, и нет. Мы должны ограничиваться только нашими гражданскими обязанностями, но параллельно в наших церквях мы должны учить библейским принципам, которые помогают христианам делать правильный политический выбор. Исключение составляют те христиане, которые чувствуют призвание стать политиками.
Должны ли христиане быть нравственным ГОЛОСОМ в обществе?		
Нет. Мы не должны говорить ничего негативного или осуждать кого-либо. Вместо этого мы должны сосредоточить все наши усилия на том, чтобы проповедовать Евангелие и сделать наши церкви нравственно сильными, это единственная сила, которая изменит общество в долгосрочной перспективе	Да. Мы должны делать все возможное, чтобы осуждать зло и бороться со злом всеми возможными способами, будь то большие и мирные марши, ненасильственные протесты или любая публичная информация или публикации. 	И да, и нет. Мы никогда не должны открыто критиковать правительство, общество или каких-либо злодеев, потому что это приведет к еще большим гонениям и создаст о нас плохое мнение, как Церкви. Вместо этого мы должны открыто говорить о справедливости и общественном благе, которые мы создаем, и проникать во все стратегические сферы влияния, которые формируют общество, особенно в политическую и правовую сферы.
Должны ли христиане улучшать мир с помощью ГУМАНИТАРНОЙ ПОМОЩИ?		
Нет. Наша миссия состоит не в том, чтобы улучшить мир физически, а в том, чтобы проповедовать Евангелие. Только когда неверующие становятся христианами, они могут усовершенствовать мир вокруг них	Да. Любое улучшение жизни в физическом смысле является частью Евангелия и показывает сострадание. Поэтому мы всегда должны помогать всем, независимо от того, открыты люди для Евангелия или нет	И да, и нет. Наши деньги всегда должны в первую очередь идти на помощь «нашим» людям. Если что-то и осталось, то его можно использовать для помощи другим нуждающимся, если это помогает обратить неверующих

Является ли глобальное потепление самой большой проблемой нашего времени или нет?	
Теория изменения климата не подкреплена наукой, так как в истории были периоды, когда	Да. Глобальное потепление выявляет серьезную проблему загрязнения, но это только верхушка айсберга. Более серьезная проблема заключается не только в климате, но и в том, насколько мы загрязняем все во всех возможных направлениях. Какой смысл

© 2025
Yves Perriard
Healingallnations.org

было и глобальное потепление и глобальное похолодание, и они никак не взаимосвязаны.	ограничивать выбросы, если у нас нет ни лесов, ни рыбы, ни питьевой воды?
Социализм, капитализм или и то и другое?	
Некоторые верующие выступают за капиталистическое правительство, и наименьшее вмешательство со стороны государства. В принципе, каждый сам по себе, и большинство учреждений должны быть приватизированы. Другие верующие хотят социалистического правительства, которое активно участвует в помощи бедным и налогообложении богатых	Некоторые выступают за правительство, которое представляет собой смесь «библейского капитализма» и «библейского социализма»: Библейский капитализм: труд всегда должен вознаграждаться. Это означает, что богатые никогда не должны облагаться чрезмерным налогом, поскольку это способствует коррупции и убирает стимул зарабатывать больше. Вместо этого следует придумать новые и не облагаемые налогом способы пожертвования денег частным благотворительным организациям не только для богатых, но даже для бедных. Библейский социализм: бедным всегда нужно помогать, но лень ясно осуждать. Это означает, что следует избегать любого вида социального обеспечения по отношению к людям, которые отказываются работать и нести ответственность, поскольку это порождает зависимость и бедность. Предпочтительно, чтобы это делалось через частные благотворительные организации, поскольку они лучше подотчетны (исключение составляют пособия по безработице и пенсии) Таким образом, любое социалистическое правительство, которое помогает бедным, приемлемо до тех пор, пока оно не отнимает личные и религиозные свободы, и если оно поощряет личную ответственность и права частной собственности. Любой социализм, ведущий к концентрации власти в руках государства, опасен.

1. Проблемы, над которыми стоит поразмышлять

1. **Войны:** когда они нужны и оправданы? Когда нет? Когда мы можем быть нейтральными, а когда нет? Как лучше всего их предотвратить? Когда нарушаются заповеди не убивать и не красть? (Другими словами, как мы определяем понятия убийство и воровство, когда страна нападает на другую страну и захватывает ее землю?)

2. **Ирредентизм:** когда нация имеет право вернуть свои территории, а когда нет? Какие есть исключения?

3. **Контроль над ношением оружия:** строгие ограничения? Никаких ограничений? Исключения и какие именно?

© 2025
Yves Perriard
Healingallnations.org



4. **Пенитенциарные системы:** какие из них наиболее эффективны и наиболее разрушительны?

5. **Расизм:** что его определяет и когда он начинается? Бывают ли ситуации, когда цвет вашей кожи имеет большее значение, чем ваш характер?

6. **Палестинцы:** можете ли вы объяснить всю ложь пропалестинской пропаганды? Каково самое гуманное и библейское решение для палестинцев? Постепенное и полное аннексирование, которое позволит им интегрироваться в израильское государство? Решение в виде двух отдельных государств? Огромная финансовая помощь, которая позволит им эмигрировать в любую другую страну? Или все это вместе?

7. **Постмодернизм:** в чем его самая большая ложь? Есть ли в нем положительные элементы, и если да, то можно ли их использовать для привлечения людей в христианство?

8. **Банки** : что в них хорошего, плохого и уродливого? Есть ли справедливая процентная ставка? Есть ли лучшие библейские альтернативы банкам?

9. **Кредиты и долги:** всегда ли плохо иметь долги? Когда допустимо иметь долги, а когда нет? Когда кредитование с процентами противоречит Библии, когда нет? Зависит ли это от того, каким людям вы одалживаете деньги или нет? Каков выход, чтобы не иметь долгов? Могут ли христиане занимать деньги друг у друга в своей поместной церкви?

10. **Распределение** богатства: это морально-психологическая проблема или социально-экономическая проблема? (Или, в некоторых случаях, расовая проблема?) Или смесь того и другого? Правильно ли с моральной точки зрения, что меньшинство людей намного богаче, чем подавляющее большинство других людей в одной стране? В каких случаях это нормально, в каких случаях его следует устранить или, по крайней мере, удерживать в рамках? И если да, то как? В каких случаях вредно избавляться от элиты и очень состоятельных людей?

11. **Перенаселение и малонаселённость:** что библейски правильно или неправильно в этой области? Что правильно с научной точки зрения? Что нам делать?

12. **Мясо:** В каких ситуациях плохо есть мясо? Когда это приемлемо? Каковы преимущества и ограничения вегетарианства?

13. **Стволовые клетки,** клонирование, генетические модификации в нашем организме или в нашей пище: что правильно, что неправильно?

© 2025
Yves Perriard
Healingallnations.org

14. **Эвтаназия и выбор, когда вам умирать:** они никогда не разрешены или есть исключения? Если да, то какова их библейская основа?

15. **Наблюдение при помощи цифровых технологий**: микрочипы и биочипы: в каких областях они должны быть ограничены? В каких областях их следует поощрять? Насколько это возможно?

16. **Искусственный интеллект:** насколько он должен быть частью нашей жизни? Должны ли мы программировать его на христианские ценности так, чтобы он мог помогать верующим и даже церквям? Если, да, то какие это ценности?

17. **Национализм:** может ли христианин быть националистом или нет? В чем разница между национализмом и патриотизмом?

18. **Христианская нация**: является ли концепция христианской нации библейской или нет? Каковы возможные преимущества месты о христианкой нации и её основные подводные камни?

Если бы все в этом мире были христианами, какой мир был бы у нас? То, во что мы верим сегодня, определяет, каким наш мир будет завтра!

2. Вопросы, в которых вы никогда не должны идти на компромисс

1. **Мусульманская религия**: почему мусульмане участвовали во многочисленных геноцидах и убили миллионы людей, гораздо больше, чем любая другая религия на земле? (На самом деле в два раза больше, чем все геноциды вместе взятые в истории!) Что это говорит нам о самой природе их религии? Почему большинство мусульманских стран мира сегодня находятся под диктатурой насилием и в нищете? В чем главная ложь этой религии западному миру? Какие опасности она несет и можно ли их избежать? Если да, то как? Какие её элементы могут быть использованы в качестве евангельских мостов к христианству? В каких областях западного общества мы можем сотрудничать с мусульманами, а в каких мы никогда не должны идти на компромисс?

2. **Католическая и православная церковь:** какие доктрины христиане не могут принять и почему? (Спасение добрыми делами, молитвы православных священников после смерти, поклонение Марии, почитание икон и молитв святым, непогрешимость Папы Римского, союз Православной Церкви с правительством и преследование иноверных и т. д.)

© 2025
Yves Perriard
Healingallnations.org

3. **Мормоны и Свидетели Иеговы: почему** их учения еретические и почему мы не можем считать этих людей христианами? (Особенно их взгляд на Христа и спасение)

4. **Проблема ЛГБД** : с нравственной и библейской точки зрения всё предельно ясно, но с точки зрения их места в свободном демократическом обществе, что можно принять, а что следует отвергнуть? Как далеко может зайти их свобода?

5. **Расовая теория, политика идентичности, интерсекциональность, движение за социальную справедливость и культура отмены:** почему все эти теории нравственно пагубны и опасны для любого общества? Почему к людям всегда следует относиться в соответствии с их характером и человеческими качествами, а не в соответствии с их социальным статусом или цветом кожи?

6. **Аборт:** в чём зло аборта с нравственной точи зрения? Есть ли какие-то области, где аборт может быть оправдан? Каковы настоящие причины абортов? (Просто пренебрежение к жизни или какие-то более глубокие проблемы? Какие?) Клиники абортов: что морально неправильно и опасно для демократии, в том, что они финансируются государством?

7. **Крупнейшие международные фармацевтические и сельскохозяйственные конгломераты:** есть ли в них что-то хорошее? Почему они существуют? Что же такого страшного во взаимозависимости Большой Фармы и Большого Агро? Какое в них самое страшное зло? Как мы можем это изменить?

8. **Крупные продовольственные корпорации:** что хорошего в некоторых из них, и каковы отрицательные стороны большинства?

3. Ключевые моменты, необходимые для жизни на Земле

Следующие 3 момента, безусловно, являются наиболее важными для нашей жизни на Земле, потому что они определяют, как долго и насколько хорошо мы будем жить:

1. **Наше здоровье:** что мы должны знать и делать каждый день, чтобы прожить долгую и здоровую жизнь?

2. **Наша окружающая среда:** что мы должны знать и делать, чтобы восстановить, защитить и даже украсить физический мир, в котором мы живем?

3. **Наше правительство:** что мы должны знать и делать, чтобы у нас не было автократических правительств, угнетающих и уничтожающих нас?

© 2025
Yves Perriard
Healingallnations.org

Наше здоровье

Быть полным сил и прожить долгую и здоровую жизнь, безусловно, лучше, чем болеть и жить недолго! Вот почему сатана сделает все возможное, чтобы обмануть нас в этой области, и, к сожалению, до сих пор ему это очень удавалось.

> "Любимый мой, я молюсь о том, чтобы все у тебя шло успешно и чтобы ты был **здоров телом,** как и духом, а с ним у тебя все обстоит успешно."
> (3 Иоанна 1:2)

Вызывает большую печаль то, что подавляющее **большинство христиан сегодня не имеют ни малейшего представления о том, что нужно для долгой и здоровой жизни!**

Они едят то и живут, как и все вокруг, большинство из них заболевают раком, сердечными заболеваниями, диабетом и множеством других болезней, и трагедия во всем этом в том, что они даже не понимают, почему!

Всех этих страданий можно было избежать! Если бы мы только приложили все усилия, чтобы стать мудрыми и дисциплинированными в этой области! Если бы только мы не следовали образу жизни 99% окружающих нас людей, а имели смелость идти против общей тенденции!

Здоровье является главным приоритетом в повестке дня Бога. Просто откройте любую главу Евангелия, и почти каждый раз вы увидите, как Иисус кого-то исцеляет! Апостол Иоанн говорит нам, что Он совершил тысячи из них! Он мог бы выбрать много других средств, чтобы убедить нас в том, что Он Мессия, так почему же Он решил исцелять тысячи людей? Является ли это просто вопросом сострадания или это показывает нам, насколько важно для Него наше здоровье? Как верующие, мы все должны стать специалистами в этой области и привлекать неверующих образом жизни, в котором мы живем сильной, долгой и здоровой жизнью!

Наша окружающая среда



Мы не можем утверждать, что любим Бога, если не любим Его творение. То, что Бог назвал «очень хорошим» (Бытие 1:31), не может рассматриваться нами как какое-то мусорное ведро! Если у нас нет четкой, радикальной и даже фанатичной убежденности в этом отношении, мы не помогаем решению проблемы, а косвенно вносим свой вклад в огромную экологическую катастрофу, в которой сегодня находится наш мир.

© 2025
Yves Perriard
Healingallnations.org

Как христиане, мы все должны стать специалистами в этой области и научать наших детей таким приоритетам. Мы должны приложить все усилия для восстановления и защиты окружающей среды, и это должно проявляться в нашем повседневном поведении (потребление энергии, сокращение отходов, компостирование, использование солнечной и ветровой энергии, органическое сельское хозяйство и архитектура, постоянное сельское хозяйство и т. д.).

Мы должны сделать все, даже демонстрации и сидячие забастовки, чтобы остановить загрязнение окружающей среды алчными компаниями и правительством. Мы должны настаивать на том, чтобы экологические законы были радикальными и даже диктаторскими, чтобы все нарушители были сурово наказаны. **Мы никогда не сможем сделать слишком много и зайти слишком далеко в защите окружающей среды, поскольку сатана сделает все возможное, чтобы уничтожить нашу планету** (загрязнение воздуха и воды, деградация почв, потеря биоразнообразия, чрезмерное рыболовство, истощение природных ресурсов, опасные отходы и пластмасса, вырубка лесов, разрушение среды обитания и т. д.).

Это должно быть первым и главным политическим приоритетом каждой нации на земле. Все остальное должно быть второстепенным. Если мы уничтожаем природу, животных и все остальное, мы наносим ущерб не только собственному здоровью, как это уже имеет место в большинстве стран, но и самому нашему будущему. Заметать все это под Божий «ковер», притворяясь, что Бог контролирует все сущее, совершенно безрассудно. Бог ожидает, что мы будем ответственными распорядителями этого мира, а не эгоистичными и безответственными глупцами! Если мы любим наших детей и их потомков, мы должны оставить им гораздо более чистый и красивый мир, чем тот, в котором мы живем сегодня!

Наша политическая система

Что за политическая система у нас есть – это не такой уж незначительный и нейтральный вопрос!

История человечества ясно доказывает, что нет ничего более опасного для жизни и свободы, чем когда нами управляет один или всего несколько человек!

Если вы посмотрите на последние 100 лет, вы заметите, что правительства авторитаризма или диктатуры, убили больше людей, чем все войны в истории вместе взятые! Тоталитаризм убил 297 миллиона человек, что больше, чем испанский грипп и чума вместе взятые!
Практически при всех режимах, которые контролировались одним человеком , вы сможете наблюдать следующие 4 исторических факта:

Мы, верующие, никогда не можем быть политически нейтральными:

каждая идея или учение всегда имеет политическими последствиями!

Тоталитарные системы:

1. Они ходили войной на другие народы
2. Они совершили геноцид
3. У них был ужасный голод (55 миллионов)
4. Они массово убивают свой собственный народ (это называется демоцидом). За последние 100 лет демоциды убили 242 миллиона человек, больше, чем все войны истории вместе взятые!!!!

© 2025
Yves Perriard
Healingallnations.org

Если вы возьмете ВСЕ коммунистические режимы и несколько колониальных держав и добавите дюжину других стран, которые убили по меньшей мере миллион своих собственных людей, вы всегда увидите один неопровержимый и шокирующий факт: практически в каждом отдельном случае это происходило потому, что политическая власть находилась в руках всего нескольких человек!

Концентрированная политическая власть –

самая опасная вещь на земле!



Но во всех демократических странах, где власть была распределённой, контролируемой и сбалансированной, вы обнаруживаете 4 удивительных исторических факта:

Демократические системы:

1. Они никогда не совершали геноцидов
2. Они никогда не совершали демоцидов
3. У них никогда не было голода
4. Они никогда не нападали на другие страны с демократическими системами власти

Вот почему сатана делает все, чтобы люди не понимали, насколько невероятно опасны авторитарные системы. На самом деле, он даже убеждает некоторых христиан в том, что демократия не важна.

Но Библия ясно учит против любых форм автократического руководства. Бог упрекнул израильтян в том, что они выбрали себе наследственную монархию вместо того, чтобы поддерживать конфедерацию назначенных Богом судей, которая существовала раньше. (“Ни я не буду владеть вами, ни мой сын не будет влвдеть вами; Господь да владеет вами!”- Книга Судей 8:23. Ранняя Церковь состояла из автономных общин с большим количеством равных друг другу по авторитету лидеров во главе, но Римско-католическая церковь превратила ее в вертикальную иерархию с одним лидером наверху. Это привело к трагическим результатам. То же самое можно сказать и о многих протестантских церквях сегодня, где есть только один пастор, который никому не подотчётен.
В религии, как и в политике, один-единственный неконтролируемый лидер всегда опасен и вреден.

Некоторые христиане утверждают, что у нас не должно быть никаких политических убеждений, потому что Иисус учил своих учеников не ополчаться на Рим и любить наших

© 2025
Yves Perriard
Healingallnations.org

врагов. Это верно в отношении оружия, но не верно в отношении зла. Если вы читаете книгу Откровений, вы ясно видите, что Бог не может сказать абсолютно ничего хорошего о Римской империи. Он говорит о ней как Великой блуднице, Вавилоне и Звере! Против этой империи зла Бог приберег отмщение и множество чаш страшных судов!

Вся Библия и история Церкви показывают, что очень немногие лидеры заканчивают свой путь хорошо. На самом деле, большинство из них заканчивают плохо и причиняют боль многим в процессе. А история мировых лидеров еще хуже. Вот почему так нужна система сдерживания и противовесов!

Не возможно сказать ничего хорошего об авторитарных режимах!

Итак, что нам делать, если у нас есть все признаки того, что в нашей стране может настать такой репрессивный режим?

1. Пока не стало слишком поздно, если это возможно, вы должны вмешаться всеми доступными политическими средствами и, в крайнем случае, мирными и ненасильственными способами.

2. Пока это еще возможно, спасайтесь бегством туда, куда Бог укажет вам! Иисус сказал иудеям-христианам, что, когда они увидят признаки неминуемой гибели римлян, они должны отправиться в безопасное место, которое он предназначил для них. (Матф. 24:15-16). Другими словами, бегство — это не трусость, а повиновение Божьему повелению защищать жизнь, особенно если речь идет о вашей семье.

3. Оставайтесь на месте только в том случае, если Бог это очень ясно покажет вам, потому что вы и ваша семья можете пострадать и быть убитыми (вот почему Павел рекомендовал не вступать в брак в случае политического террора (1 Коринфянам 7:26)

4. Во всех случаях молитесь и призывайте людей к немедленному покаянию, потому что, когда наступят трудные времена, они вспомнят ваши пророческие предупреждения.

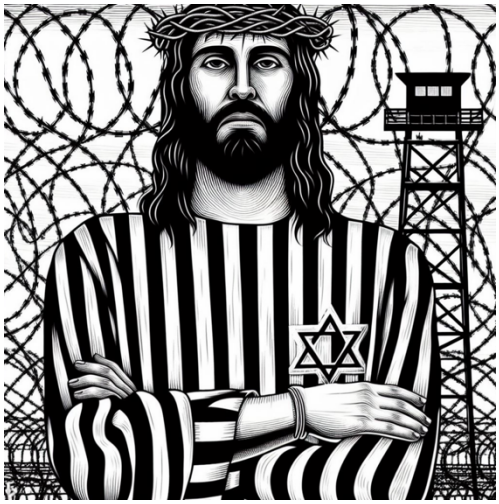

Какой может быть самая идеальная политическая система сегодня?

Очевидно, что представленные демократии намного лучше, чем все другие политические системы, но их самый большой недостаток заключается в том, что политики, избранные в определенный момент, могут позже принимать решения, которые не отражают того, чего хочет большинство людей. Кроме того, во власть могут легко проникнуть коррупция, лоббирование интересов и централизация.

Поскольку в Библии есть ответы на все вопросы в этом мире, то мы должны посмотреть, как была организована ранняя церковь, и подражать ее организационным принципам:

© 2025
Yves Perriard
Healingallnations.org

- В ранней церкви руководство избиралось всеми членами поместной церкви. Была не "делегированная демократия", а **прямая демократия** !

- В ранней церкви пасторы не могли быть избраны, если их обвиняли в алчности, и на самом деле мало кто из пасторов получал зарплату => поэтому **мало кто из политиков должен получать зарплату, и их зарплаты должны были быть умеренными**

- В ранней церкви все пасторы работали вместе на равных и не было только одного пастора над поместной церковью: => Не должен **быть один человек или какая-либо политическая элита, принимающая решения за всех**, но должна быть группа политических лидеров, **которые работают вместе на равной основе**

Чем больше мир следует библейским принципам, тем лучше он становится!

- В ранней церкви не было централизованной иерархии, а поместные церкви были автономными => политическая система должна быть в высшей степени **децентрализована** и предоставлять большую **автономию** местным регионам

Интересно, что, поскольку Швейцария находилась под сильным влиянием протестантских ценностей, она создала себе политическую систему, которая следует вышеуказанным принципам.

Иными словами, возможно создать политическую систему, которая может значительно улучшить жизнь граждан страны!

- В Швейцарии нет ни президента, ни премьер-министра, ни политика, который имел бы хоть какую-то власть над внутренними и внешними делами страны
- В стране прямая демократия, поскольку граждане сами участвуют в решении практически любых, если они хотят улучшить что-то внутри страны.
- Иными словами, на эту страну влияет не президент, не парламент или его лобби, а только её народ

В Библии цари, священники и пророки были отдельными служениями, чтобы власть не была сосредоточена в руках одного человека. Тот же принцип децентрализации действует и сегодня!

- У них есть двухпалатный парламент, но его полномочия ограничены, поскольку граждане всегда могут проголосовать и заблокировать любой закон, который выдвигает правительство
- Кроме того, большинство членов правительства не работают таковыми полный рабочий день, так как у многих есть своя работа, а те, кто в правительстве на полную ставку, не имеют высоких зарплат. Таким образом, политическая коррупция практически отсутствует.
- Вся политическая система основана на достижении консенсуса и компромисса, и построена на принципе разделения власти.
- Федеративная система в высшей степени децентрализована, поскольку она дает каждому региону большую автономию.

© 2025
Yves Perriard
Healingallnations.org

3 - НЕ БУДЬТЕ ЗАКОННИКАМИ

Все церкви согласны с тем, что законничество – это плохо, но самая большая проблема заключается в том, что очень немногие могут определить, что это такое!
Все религиозные общины имеют свои собственные наборы религиозных правил, но очень немногие будут рассматривать их как «правила», и, конечно, никто из них не будет рассматривать их как законнические.



Например, в некоторых общинах будут правила для свиданий, которые они рассматривают как защиту от аморального мира, но для других они кажутся законническими. В других церквях есть дресс-код, который для одних кажется законническим, а для других скромным и приличным. Начиная с употребления противозачаточных средств и алкоголя, танцев, смешанного плавания до игры в карты или прослушивания только определенного типа музыки, конфессии пришли с бесчисленными правилами, которые кажутся законническими для одних, но святыми для других. Итак, как мы можем определить законничество?

Если вы хотите получить больше информации и узнать о моём свидетельстве о законничестве, посмотрите также главу «Восстановление еврейских корней ранней Церкви»

Уже две тысячи лет назад Церковь сталкивалась с той же проблемой. Апостолу Павлу было, что сказать тем, кто хотел навязать обрезание, и все же он сам обрезал Тимофея. Итак, как вы объясните этот парадокс? Когда религиозная практика является правильной, а когда нет? Из того, что Павел писал в Послании к Галатам, в Послании к Колоссянам и в Послании к Римлянам, у нас есть четкие указания, которые помогут нам определить, что такое законничество, а что нет:

Всякий раз, когда у религиозной группы есть какие-то «законы», вы должны провести их через следующие 3 фильтра:
Первый фильтр состоит в том, чтобы спросить себя, какие законы, которым следует церковь, имеют абсолютную четкую библейскую достоверность, которой должен бескомпромиссно следовать каждый верующий. Второй фильтр состоит в том, чтобы спросить себя, являются ли некоторые из этих церковных законов нейтральными, что означает, что, тот кто хочет, может им следовать как «законам», или не следовать некоторым из них, если не хочет . Наконец, третий фильтр заключается в том, чтобы увидеть, превратила ли церковь законы, которые можно считать нейтральными, в абсолютные законы, за нарушение которых следует наказание. В данном случае это законничество.

Давайте рассмотрим эти 3 категории:

1. **Абсолютные законы**
2. **Нейтральные законы**
3. **Законнические законы**

© 2025
Yves Perriard
Healingallnations.org

Абсолютные законы

Это нравственные библейские законы, с которыми согласны все христиане. От абортов до добрачного секса, гомосексуализма или воровства, эти правила обязательны абсолютно для всех христиан. Во всех этих случаях церкви имеют библейскую власть оказывать давление и наказывать тех, кто отказывается следовать им.
Самая большая проблема в этой категории: какие законы должны быть определены как абсолютные, а какие должны рассматриваться как нейтральные (см. нейтральную категорию ниже)? Например, когда ношение открытой одежды становится уже не нейтральным, а аморальным? Какие фильмы не стоит смотреть? Какую музыку не стоит слушать? Как далеко можно «зайти» на свиданиях? Когда какое-то поведение оскорбляет некоторых верующих, и поэтому его всегда следует избегать? (Например, пить алкоголь, носить макияж или одежду, не покрывать голову и т. д.)

Нейтральные законы

Это правила, которые вы вольны соблюдать… или нет. Другими словами, они не являются обязательными для всех христиан, и поэтому никакое давление или какая-либо форма наказания не могут быть наложены за следование или несоблюдение их.

Например, мы знаем, что апостол Павел сам следовал всевозможным иудейским законам и традициям, но никогда никому их не навязывал. Вот почему он писал, что верующие были свободны следовать всем еврейским праздникам, соблюдать шаббат, считать некоторые дни особенными, есть определенную пищу или они были свободны НЕ следовать им вообще. Он действительно считал многие правила совершенно нейтральными, и он доказал это, живя иногда как еврей, а иногда как нееврей.

На практике это означает, что в идеальной библейской церкви должно быть достаточно места для того, чтобы у людей были разные ожидания. Эта церковь все еще может настоятельно рекомендовать свои собственные правила, но она не должна осуждать никого за несоблюдение их. Например, в рамках одной и той же церкви верующие должны иметь возможность делать все, что им заблагорассудится, в следующих областях:

1. Сколько денег они отдают церкви
2. Насколько они активны в церкви
3. Как они поклоняются Богу
4. Какие библейские учения они слушают в Интернете
5. Какие еще церкви они посещают
6. Употребляют ли они алкоголь умеренно (в очевидных пределах)



© 2025
Yves Perriard
Healingallnations.org

7. Какую одежду, платья, макияж или украшения они выбирают (в рамках очевидного приличия)

8. Какие фильмы или музыка им нравится

9. Соблюдают ли они какие-то религиозные праздники или нет (Рождество, шаббат и т. д.)

10. Следуют ли они еврейским традициям / законам или нет (обрезание, законы Левит 19 и т. д.)

11. Как они встречаются и ходят на свидания (в очевидных моральных пределах)

Самая большая проблема в этой категории: руководство церкви должно четко определить свои церковные правила таким образом, чтобы их можно было представить как ожидания, а не как законы, которые вызывают страхи, групповое давление и осуждение. Другими словами, нужно различать правила первой категории (библейские и абсолютные правила) и правила, которые являются нейтральными

Законнические правила

Это все нейтральные правила второй категории, которые принуждают к исполнению под страхом наказаний. Если вы не будете следовать им, вы будете чувствовать себя ужасно, будете находиться под постоянным давлением и, в конечном итоге, будете изгнаны!

Другими словами, законническая церковь – это не обязательно та, которая имеет строгие правила, даже если некоторые из них могут показаться плохими, но та, которая использует эти правила, чтобы контролировать и наказывать вас!

Одно дело желать быть самой лучшей церковью, другое — смотреть свысока на все другие церкви за то, что они не такие, как вы

Например, Павел рассматривал обрезание как нейтральное правило. У него самого не было проблем с обрезанием, так как он обрезал Тимофея, но когда он услышал, что некоторые галатийские христиане пытаются навязать эту практику и осуждают тех, кто им не следует, то он очень рассердился. Этот пример ясно показывает, что законничество заключается не в том, чтобы верить в какие-то законы и следовать им для себя, а в том, чтобы осуждать других христиан за то, что они им не следуют.

Другим классическим примером были животные, которые были принесены в жертву в языческих ритуалах, а затем их мясо продавалось на рынках для употребления в пищу (1 Коринфянам 8, Римлянам 14). Для некоторых верующих есть это мясо было абсолютным запретом, и они осуждали любого, кто ел это мясо. Другие верующие, напротив, чувствовали, что в этом мясе нет абсолютно ничего плохого, и они смотрели свысока на тех, у кого были проблемы с употреблением этого мяса. Павел возражает, показывая, что обе группы были неправы, поскольку все это было нейтральным вопросом. Христиане были вольны есть или не есть это мясо, и поэтому любое осуждение за употребление или неупотребление его в пищу было законническим.

© 2025
Yves Perriard
Healingallnations.org

Самая большая проблема этой категории заключается не в том, что некоторые церкви хотят строго придерживаться каких-то правил, а в том, что они не считают эти правила нейтральными. Вместо этого они возводят их в нравственную обязанность для всех христиан, и это дает им право осуждать любого за то, что он не следует им.

Явные признаки того, что ваша церковь является законнической:

Ваша церковь не может провести четкое разграничение между нейтральными законами и абсолютными библейскими законами; и по сути, превращает все нейтральные законы в абсолютные ожидания, и в результате:

1. Это приводит к групповому давлению и, в конечном итоге, осуждению тех, кто не следует определенному поведению

2. Это порождает сомнения относительно спасения

3. Это позволяет прихожанам думать о себе как о духовной элите (мы лучшие, избранные, единственная Церковь, которая следует истине и т. д.).

4. Это осуждает другие церкви за то, что они ведут себя не так, как мы

5. Это создает групповое мышление похожести, где все должны думать одинаково, и никто не может ничего подвергать сомнению (нет места различиям и разнообразию!)

6. Это создает атмосферу, в которой все должны выполнять все на одном уровне, и нет места для более слабых

Все церкви должны определять свои абсолютные и нейтральные законы, не становясь законниками:

Абсолютные Никакого воровства, убийства, никакого секса вне брака, никакого гомосексуализма и т. д. **Каждый должен следовать нашим правилам, потому что они четко определены в Библии.**
Нейтральные Может дать столько денег или времени церкви; можно умеренно употреблять алкоголь или нет; могут рассматривать некоторые дни как важные, а другие как неважные; может так одеваться или нет и т. д.... **Все должны следовать нашим правилам, НО никто не будет подвергаться давлению и осуждению.**
Законнические Если вы не дадите столько денег или времени церкви, вас осудят; если вы не одеваетесь или не ведете себя определенным образом, вас осудят и т. д. **Все должны следовать нашим правилам, и если они этого не делают, они попадают под осуждение**

© 2025
Yves Perriard
Healingallnations.org

4 - ПРОПОВЕДУЙТЕ ПРЕВОСХОДНО

Вы бы не стали слушать проповедника в Интернете более 2 минут, если бы он был скучным или было непонятно, о чем он говорил, верно? Тогда почему бы вам не применить тот же стандарт совершенства к себе? У вас , как у публичного оратора, проповеди никогда не должны быть неясными, неуместными, скучными или непрактичными. Они должны быть прекрасными, а для этого нужно много смирения и дисциплины.

Смирение заключается в том, чтобы принимать критику из того, что люди думают о ваших проповедях. Гордые люди боятся обнаружить, что их проповеди могут быть не так хороши, как им хочется верить, поэтому они никогда не обращаются за помощью. Если вы смиренны:

1. **Не находите богословских оправданий!**
   Гордые люди утверждают, что, поскольку Павел писал, что его «проповедь была не в убедительных словах человеческой мудрости» (1 Коринфянам 2:4) или что Петр был необразованным человеком, то не имеет значения, насколько хорошо мы говорим. Да, оба апостола не заботились о красноречии, но их проповеди никогда не были неясными или скучными! Они всегда проповедовали ясно, с целеустремленностью и страстью, и люди были «поражены с самое сердце»!



2. **Всегда спрашивайте, что слушающие думают о вашей проповеди.**
   Записывайте то, что вам сказали, и внесите необходимые изменения. Делайте это в течение нескольких недель.

3. **Попросите своих друзей заполнить «проверочный список для проповеди» (см. ниже)**
   Делайте это сразу после своих проповедей и просите у них объяснения и предложения. Делайте это в течение нескольких недель, и у вас должно быть довольно объективное представление о том, что вам нужно улучшить!

Дисциплина заключается в том, чтобы постоянно совершенствоваться. Если вы знаете, что вам нужно изменить, но не прикладываете к этому усилия, вы обманываете себя. Единственный способ, с помощью которого вы можете стать лучше, заключается в том, что каждый раз, вы тщательно и долго готовитесь к проповеди, пока не достигнете уровня совершенства. Музыканты знают, что это такое и поэтому репетируют часами. Вы должны сделать то же самое.

КАК ПОДГОТОВИТЬ ХОРОШУЮ ПРОПОВЕДЬ:

Каковы их потребности?

Крайне важно, чтобы вы четко представляли и чувствовали каковы потребности или проблемы вашей аудитории. Хорошая проповедь – это не только то, что вы хотите сказать, но

© 2025
Yves Perriard
Healingallnations.org

и то, что людям нужно услышать. У людей есть всевозможные потребности и заботы, и когда вы их знаете, вы становитесь похожими на врача, который поставил правильный диагноз и, следовательно, дал правильное лекарство. Итак, если вы не знаете своих слушателей, ищите Бога, пока Он ясно не покажет вам, что проповедовать. Он знает их нужды!

Какова ваша главная цель?

После того, как вы определили проблемы, вам нужно придумать решение, которое вы можете резюмировать в одной короткой фразе или одном слове. Это будет целью и, следовательно, главной темой вашей проповеди. Если вы не можете этого сделать, либо вы не уверены в своей цели, либо у вас слишком много целей. Очевидно, что цель всегда подразумевает практические изменения, которые вы хотите, чтобы ваши люди сделали. Вы не просто передаете информацию; вы хотите что-то изменить в них. Пример такой цели: «Мужья любите своих жен, как Иисус любил Свою Церковь».

Разделите вашу главную цель на 3-5 пунктов

Например, если главная цель состоит в том, чтобы «мужья любили своих жен», вы можете выбрать текст, подобный Ефесянам 5:25-28, и разделить его на 3 пункта: 1. Будьте жертвенными 2. «Очистите» ее через свои слова 3. Любите ее, как себя. Такая структура проповеди предполагает использование одного отрывка из Писания и называется «разъяснительной проповедью». Если вы не хотите следовать только одному отрывку, а предпочитаете взять 3 разных стиха с 3 разными темами, то у вас будет то, что называется «тематическая проповедь».
Если вы выбираете тематическую проповедь, ваша самая большая проблема заключается в том, что **все ваши пункты должны быть в гармонии с вашей главной целью.**

Цель проповеди НИКОГДА не состоит в том, чтобы донести информацию, а в том, чтобы изменить наше мышление и поведение

Например, если ваш первый пункт - служить своей жене, ваш второй пункт - слушать ее, но ваш третий пункт - когда произойдет Армагеддон, вы отбрасываете слушателей от своей главной цели! Конечно, этот пример является преувеличением, но вы удивитесь, как много проповедников включают в проповедь пункты, которые имеют мало общего с другими пунктами.

Запомните: вы не тот, кто стреляет во все стороны с надеждой, что одна из ваших пуль достигнет цели. Вы снайпер, который использует все свои пули по назначению.

Итак, напишите на листе бумаги следующий план:

Моя главная цель: ..... (Это должна быть одна короткая фраза. Если у вас так не получается,то ваша цель уже не ясна!!!)

Пункт #1: ..... (Это должно быть одно слово или одна короткая фраза)
Пункт #2: .....
Пункт #3: .....

© 2025
Yves Perriard
Healingallnations.org

Обычно 3 пункта в одной проповеди - более чем достаточно. Но если вы хотите раскрыть 4–5 пунктов, то вы должны быть очень осторожны, чтобы сохранить их ВСЕ в гармонии друг с другом и с вашей главной целью. Если вы этого не сделаете, люди просто не смогут следовать за вами! И убедитесь, что у вас для этого достаточно времени. Если вам придется торопиться с последними пунктами, люди почувствуют это, и им может показаться , что вы не подготовились.

Спросите себя: согласуются ли все вышеперечисленные пункты с моей главной целью? Они более или менее гармонируют друг с другом? Если нет, внесите необходимые коррективы. Только после этого можно переходить к следующему шагу:

Заполните каждый пункт ЧТО – КАК – ПОЧЕМУ – ДЕЛАЙТЕ ТАК



1. **ЧТО = Вы объясняете свою точку зрения и библейский текст**

   Для каждого пункта найдите один стих или один небольшой текст. Затем объясните, что они имеют в виду. Например, вы можете получить краткое объяснение того, что означают некоторые слова на языке оригинала. Вы также можете привести социологические, исторические или географические объяснения. Но делайте это ТОЛЬКО в том случае, если ваше объяснение абсолютно необходимо или если оно действительно усиливает вашу точку зрения оригинальным и может даже провокационным способом. Если нет, вы будете выглядеть как человек, который хочет просто выпячивать свои знания, а люди этого не уважают.

   В этот момент вы передали «ЧТО» - знания. К сожалению, многие учителя остаются только на этом первом уровне. Они объясняют текст, но дальше не идут. Хороший проповедник должен пойти за этим и показать, КАК и ПОЧЕМУ библейский текст должен применяться сегодня

2. **КАК** = Вы **показываете, как ваши прихожане могут практиковать то, что вы проповедуете**

   Никогда не думайте, что люди знают, как практиковать то, что вы проповедуете. Некоторые люди понятия не имеют, как некоторые стихи применимы к их жизни сегодня. Например, не просто говорите людям, чтобы они благовествовали. Объясните им очень конкретно, что это означает сегодня. Помогите им множеством полезных примеров. (Например, служить жене означает выносить мусор или помогать детям с домашним заданием, «омывать» ее своими словами означает говорить положительные слова, такие как это и это, и т. д.) На этом втором уровне ваша цель состоит не в том, чтобы убедить, а в том, чтобы конкретно показать, что некоторые

© 2025
Yves Perriard
Healingallnations.org

стихи означают сегодня. Как только у людей появится ясное и конкретное представление о том, что Бог пытается им показать, тогда вы можете начать говорить к их сердцам, что является следующим пунктом

3. **ПОЧЕМУ = Вы убеждаете их и рассказываете истории, которые мотивируют их делать то, что вы проповедуете**

   Люди должны не только знать, как применять Библию на практике, но и быть убежденными в том, что они должны это делать! Вот почему, когда вы готовите свою проповедь, постарайтесь определить все возможные страхи, грехи и сомнения, которые мешают им делать то, что вы хотите, чтобы они делали. Затем подготовьте веские аргументы, чтобы вы могли устранить эти препятствия из их умов и сердец. Например, попробуйте подумать, почему некоторые мужья не хотят говорить своим женам что-то положительное, а затем вы предупреждаете, воодушевляете, умоляете или бросаете им вызов! Однако, говоря это, вы хотите убедить их в двух вещах: во-первых, вы понимаете, как им трудно, другими словами, вы на их стороне. Во-вторых, если они это сделают, это будет хорошо для них. Ваша цель - вдохновить их.

   Сделать вышеуказанное необходимо, но этого недостаточно. Вам нудно рассказать классные и трогательные истории, желательно из собственной жизни, чтобы ваши аргументы попали в цель. Истории — лучший способ для людей запомнить что вы им сказали. На самом деле, сила историй настолько удивительна, что люди могут даже не помнить ничего, что вы пытались объяснить, но они будут помнить истории, которые вы рассказали.

   Вот почему вы должны уделять много времени подготовке эмоциональных и вдохновляющих историй, которые глубоко трогают людей. Вы должны уметь произносить их наизусть, точно зная, какие эмоции вы будете использовать в какое время. Иными словами, если вы хотите разрушить свою проповедь, рассказывайте неинтересные и незначимые истории!

4. **ДЕЛАЙТЕ ЭТО! =** Вы **призываете их претворять в жизнь то, что вы проповедовали**

   Когда люди знают, что делать, как это делать и почему, тогда пришло время призвать их к действию! Ваша конечная цель состоит в том, чтобы они приняли решение практиковать то, что вы им сказали. Вам не обязательно делать эмоциональные призывы в конце каждого отдельного пункта, но вместо этого вы можете оставить их в конце своей проповеди для вашего заключения. Что бы вы ни выбрали, убедитесь, что люди четко поняли, чего вы от них ожидаете.

   Пример приведенной выше структуры: ваша цель — показать, что «любящий муж служит своей жене»:

   1. **Стих и объяснения:** Вы объясняете, что, согласно Библии, любящий муж служит своей жене. Вы показываете несколько стихов из Библии и объясняете контекст. Вы даже можете добавить, что означает греческое или еврейское слово «служить».

© 2025
Yves Perriard
Healingallnations.org

Вы можете добавить некоторые исторические объяснения, которые показывают контраст между тем, как мужья в Библии должны были относиться к своим женам, и сравнить это с тем, как другие культуры относились к женщинам (например, греческая даже не считала, что у женщин есть душа!).

2. **<u>Иллюстрации, как это сделать</u>:** Вы конкретно показываете, что означает стих, давая практические и даже забавные иллюстрации. Например, служить сегодня означает выносить мусор, помогать с детьми и даже делать всевозможные мелочи, которые удивят ее. Вы приводите личные иллюстрации из своей собственной жизни (Для меня служение означает то-то и то-то. Я знаю парня, который делает то-то и то-то для своей жены)

3. **<u>Убеждение и истории</u>:** Вы приводите все причины, по которым некоторые мужья не хотят служить женам, чтобы они могли отождествить себя с вами и признать проблемы, которые у них есть. Затем вы приводите все веские причины, по которым служение действительно полезно для них. Вы заканчиваете личной и эмоциональной историей о том, как вы были мачо, который любит, когда вам служили, как вы чуть не развелись, и однажды вы решили сделать то и это для нее, и все изменилось, и теперь ваш брак преображается, потому что вы служите своей жене

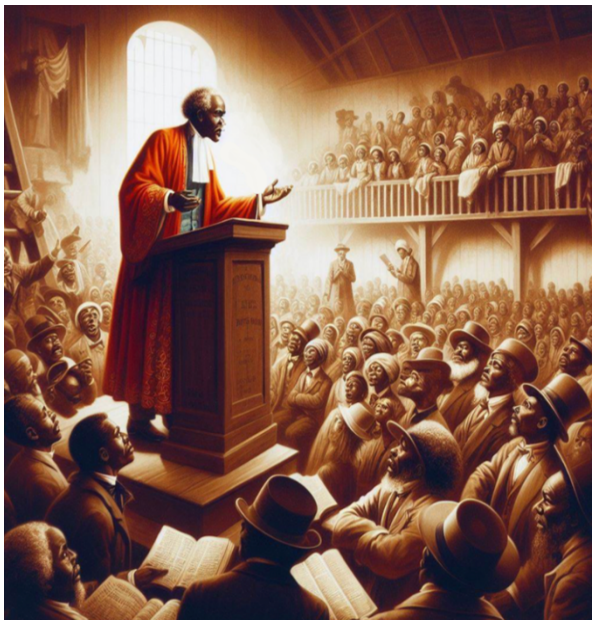

4. **<u>Задача</u>:** Вы эмоционально призываете братьев принять решение служить своим женам!

Очевидно, что когда проповедник овладел всем вышесказанным, ему не нужно точно следовать приведенному выше хронологическому порядку.

Важно то, что для каждого пункта он ВСЕГДА использует ВСЕ эти элементы. Другими словами:

1. Своими объяснениями он делает библейские отрывки более ясными и доступными восприятию

2. У него есть иллюстрации, которые делают все его тезисы практичными и актуальными на сегодняшний день

3. У него много трогательных историй, которые вдохновляют людей на действия

4. Он призывает людей изменить свое мнение и принять решение о том, что он проповедовал

© 2025
Yves Perriard
Healingallnations.org

Приложите введение и заключение к плану

Включайте вступление и заключение в план проповеди **только после того, как** вы закончите с планированием всей её структуры, и не раньше!!!

Пишите и введение, и заключение **одновременно** , чтобы они дополняли друг друга. Причина в том, что вы не хотите, чтобы у вас было вступление, которое имеет мало общего с вашими выводами, или наоборот.

Секрет хорошей проповеди заключается в том, чтобы у неё было хорошее начало и хороший конец, и чтобы они были как можно ближе друг к другу (Джордж Бернс)

Хорошо **подготовьтесь** к этим двум элементам, потому что большинство людей могут забыть многое из того, о чём вы говорили, но они редко забудут, как вы начали проповедь и как её закончили!

На самом деле, вы можете даже **заучить** их, чтобы полностью сосредоточиться на своих слушателях, а не на своих заметках

Как сделать отличное вступление:

Хорошее вступление преследует две цели: первая - познакомить аудиторию с вашей речью. Другими словами, все, что вы говорите, ДОЛЖНО иметь очевидную связь с вашей проповедью.

Во-вторых, хорошее вступление должно **привлечь немедленное внимание** вашей аудитории. Большинство людей, как правило, парят в своем собственном мире со всевозможными мыслями и заботами, поэтому ваша цель состоит в том, чтобы немедленно остановить их и вернуть на землю. Если вам это не удалось, они продолжат оставаться в своей галактике. Это доказанный факт, что ваши первые 3 минуты будут определять их отношение к остальной части вашей проповеди. Если вы скучны или растеряны, вы создаете в них негативные чувства, которые впоследствии будет трудно изменить. Вступление похоже на трейлер к фильму: если он увлекательный и интенсивный, люди могут захотеть посмотреть фильм, но если он скучный, они этого не сделают. Вот насколько сильным является первое впечатление. Другими словами, у вас никогда не будет второго шанса произвести хорошее первое впечатление!

Вот почему ваше введение должно быть не только ясным и увлекательным, но и **кратким**. Другими словами, это никогда не должно быть мини-проповедью перед настоящей проповедью!

Приемы, которые вы можете использовать, чтобы сделать хорошее вступление:

- Направленный персональный вопрос или несколько вопросов в одном направлении
- Первоначальное утверждение, которое впечатляет, удивляет или даже шокирует (парадоксальное или незнакомое)

© 2025
Yves Perriard
Healingallnations.org

- Информация о глобальных событиях/локальных событиях
- Разумный вызов (который люди могут или хотят принять)
- История (реальная или выдуманная)
- Притча или басня
- Отрывок из Библии, прочитанный оригинальным способом (детьми, особым голосом, песней и т. д.)
- Заголовок из газеты
- Цитата известного человека/книга, стихотворение/несколько строк из книги
- Шутка или забавный личный опыт
- Короткая песня (прочитанная или даже сыгранная)
- Презентация, которая обращается к визуальному или слуховому восприятию (или их сочетание)
- Короткое театрализованное представление
- Краткое, увлекательное изложение проповеди
- Личное и эмоциональное выражение ваших чувств
- Статистика (точная и показательная, возможно, даже шокирующая)

Плохие вступления:

- Сегодня я расскажу о том-то и о том-то...
- Я рад быть здесь сегодня, как дела, тра-та-та - что не имеет ничего общего с вашей проповедью
- Вчера я пытался решить, что я мог бы сказать сегодня и...
- Извиняюсь (я не совсем готов к своей проповеди, я размышлял, о чём проповедовать, у меня было мало времени, я надеюсь, что вам понравится то, что я хочу сказать...)
- Вы сразу начинаете с чтения стиха
- Плохая шутка (Если никто не смеялся, вы уже плохо начали!)

© 2025
Yves Perriard
Healingallnations.org

Как сделать отличное заключение:



Цель заключения состоит в том, чтобы **подвести итог** всем вашим пунктам или **напомнить** общую цель вашей проповеди таким образом, чтобы люди были **вдохновлены и призваны к действию**.

Принципы, чтобы сделать хорошее заключение проповеди:

1. **Заучите его наизусть**. Это избавит вас от просмотра ваших заметок и даст вам 100% зрительный контакт с вашей аудиторией.
2. **Используйте триггерные фразы** , такие как «в заключение» или «в заключение», чтобы подготовить аудиторию к концу вашей речи
3. **Если вы говорите, что собираетесь заканчивать, то заканчивайте быстрее**! Не делайте длинных выводов (максимум 3–4 минуты), так как люди начнут задаваться вопросом, что вы имели в виду, когда говориоибчто заканчиваете. Суть вывода заключается в том, чтобы сделать вывод! Посадите в конце концов свой самолет на землю!
4. **Перефразируйте ключевые моменты вашей проповеди** (не повторяйте их слово в слово!)
5. **Либо напомните им об общей цели вашей проповеди** (если вы решите не перефразировать ключевые моменты).
6. **Закончите историей**, анекдотом или цитатой, отражающей тему вашей речи.
7. **Призывайте их к действию**, а не к размышлению! Цель вашей проповеди должна заставить их задуматься, но цель вашего заключения состоит в том, чтобы заставить их принять решение.
8. **Никогда не вводите какие-либо новые мысли** или доказательства в свое заключение, так как это запутает вашу аудиторию.

Поделите каждую часть своей проповеди на временные отрезки

Отведите каждой отдельной части вашей проповеди приблизительное время и доведите ее до общего числа, и вы увидите, как долго продлится ваша проповедь. Это особенно важно в отношении историй, потому что вы не можете сократить время нужное для них. Если вы не оцените примерно сколько вам нужно будет времени для каждого этапа, будьте готовы к неприятным сюрпризам в конце вашей чрезмерно затянутой проповеди!

© 2025
Yves Perriard
Healingallnations.org

Введение	2 минуты
Первый пункт (1 объяснение = **4** минуты, 1 иллюстрация = 1 минута)	5 минут
Второй пункт (1 объяснение = 3 минуты, 1 рассказ = **2** минуты , 1 рассказ = **3** минуты)	8 минут
Третий пункт (1 объяснение **= 3 минуты, 1 иллюстрация** = 1 минута, 1 рассказ = **3** минуты)	7 минут
Заключение (1 рассказ по **3** минуты)	3 минуты
ИТОГ	25 минут

Подготовка к проповеди

СКЕЛЕТ

1. Цель:	**Да**	**Почти**	**Нет**
Всё ли было понятно? Можете ли вы точно пересказать , о чем говорил проповедник?			
Совпадает ли название проповеди с её целью?			
Была ли она адаптирована к состоянию людей на тот момент? (Другими словами, соответствовала ли их проблемам и потребностям?)			
Была ли она направлена только на подачу информации или также на изменение жизни людей?			
Было ли проповедь вдохновляющая? Побудила ли она людей ЗАХОТЕТЬ практиковать то, что они услышали?			
2. Структура:			
Присутствовала ли ясная и логичная трактовка библейского текста?			
Согласовывались ли стихи и основные пункты друг с другом?			
Были ли переходы между основными пунктами четкими и плавными?			
3. Введение:			
Оно сразу же привлекло к себе внимание?			
Хорошо ли вступление показало, о чем будет проповедь?			
Было ли вступление достаточно коротким?			
4. Вывод:			
Вдохновлял/бросал вызов в соответствии с основной целью?			
Хорошо ли он резюмировал проповедь?			
5. Сроки:			
Уложился ли проповедник в отведенное время?			

© 2025
Yves Perriard
Healingallnations.org

МЫШЦЫ

1. Истории / примеры	**Да**	**Почти**	**Нет**
Были ли они хорошо продуманы? Интересные? Оригинальные?			
Хорошо ли они были рассказаны?			
Были ли они связаны с основными пунктами?			
2. Личный пример:			
Использовал ли проповедник истории или примеры из своей жизни?			
Вы чувствовали, что он обращается к вам?			
Задавал ли он достаточно вопросов, чтобы это звучало как беседа?			
3. ПРИМЕНЕНИЕ НА ПРАКТИКЕ:			
Было ли много конкретных советов о том, как применять цель проповеди к жизненным ситуациям?			
4. Вызов			
Призывал ли он людей изменить свои мысли и/или поведение?			
5. Воодушевление:			
Мотивировал ли он людей к переменам? Побудил ли он людей чувствовать лучше по отношению к себе и к Богу?			

КОЖА

1. Голос:	**Да**	**Почти**	**Нет**
Был ли голос ясным? Приятным?			
Голос менялся с громкого на тихий?			
Правильно ли были расставлены паузы?			
Было ли произношение четким?			
2. Язык:			
У него НЕ было «слов паразитов» (такие как «Ну», вы знаете, и т.д.)?			
У него НЕ было повторений?			
Была ли грамматика правильной?			
Был ли богатый и разнообразный выбор слов?			
Правильно ли были произнесены слова?			
Фразы были произнесены красиво?			
3. Язык тела:			
Часто ли он использовал мимику?			
Часто ли был зрительный контакт с аудиторией?			
Использовал ли он жесты?			
Использовал ли он «язык тела»?			
4. Эмоции:			
Менялись ли эмоции проповедника?			
Соответствовали ли его эмоции основным пунктам?			
Хорошо ли он использовал свои эмоции, чтобы выразить его убеждения?			

© 2025
Yves Perriard
Healingallnations.org

Почему - скелет, мышцы и кожа?

Скелет – это сама структура вашей проповеди. Это то, что скрепляет все воедино. Люди должны иметь четкое **представление о том, о чем вы говорили** и куда вы их вели, иначе ваша проповедь будет похожа на амебу, которая растекается во всех направлениях.

Мышцы – это сила вашей проповеди. У вас может быть логичная структура, но если вы не добавите **воодушевляющие истории и практические добавления**, ваша проповедь будет сухой, как кости.

Наконец, **кожа** - это внешний вид вашей проповеди. У вас должно быть нечто большее, чем структура и сила. Должны быть **речь, эмоции и язык тела, которые связывают вас** с вашей аудиторией. Если нет, вы будете похожи на человека, у которого есть только мышцы, но нет кожи, а это не очень привлекательно.

Будьте ведомы Духом, но не ленитесь!

Конечно же, вы обязательно должны молиться и даже поститься, чтобы Святой Дух коснулся слушающих во время вашей проповеди, потому что даже ваша самая лучшая подготовка без Бога не принесет Божьих результатов! Только, если у вас будет постоянное общение со Святым Духом, вы сможете преподнести с силой то, в чем нуждаются люди, и Дух сможет соответственно открыть сердца.
Но опять же, убедитесь, что ваша духовность не является оправданием лени! Подготовьтесь к тому, чтобы произнести незабываемую проповедь! Например, музыканты могут молиться сколько угодно, но если они не репетируют должным образом, Бог не сможет скрыть их музыкальные ошибки. То же самое относится и к проповеди.

Краткое изложение того, как построить проповедь: (следуйте именно этому порядку!)

1. Определите, какова основная цель вашей речи (эта цель должна быть определена в 3–5 словах, не более!)

2. Точно определите все пункты вашей проповеди (все они должны быть короткими и ясными) и убедитесь, что все они находятся в гармонии с вашей главной целью

3. Найдите 1–2 стиха, соответствующие каждому пункту

4. Составьте четкое объяснение каждому пункту, который соответствует стиху

5. Найдите иллюстрации и истории для каждого пункта

6. Напишите наводящее на размышления вступление (вы найдете его только после того, как сделаете все вышеперечисленное!)

7. Напишите заключение, которое обобщает и вдохновляет

© 2025
Yves Perriard
Healingallnations.org

Пример:

Цель: XXXX

- **Вступление**

- **Пункт #1**
  - Стих
  - Пояснение к пункту 1
  - Иллюстрация и/или история, относящаяся к пункту 1

- **Пункт #2**
  - Стих
  - Пояснение к пункту 2
  - Иллюстрация и/или история, относящаяся к пункту 2

- **Пункт #3**
  - Стих
  - Пояснение к пункту 3
  - Иллюстрация и/или история, относящаяся к пункту 3

- **Заключение**



© 2025
Yves Perriard
Healingallnations.org

5 - УСТРАИВАЙТЕ ЗАМЕЧАТЕЛЬНЫЕ ЦЕРКОВНЫЕ СОБРАНИЯ

Прекрасные богослужения имеют не только прекрасную проповедь, но и следующие элементы:

1. Все прославляют пением со страстью Богу и друг другу
2. Сверхъестественные дары полностью интегрированы в служение и регулярно практикуются
3. Слово на пожертвования и десятины мотивирует и научает



1. Прекрасное прославление

Плохое прославление - это когда большинство людей **пассивно слушают** группу музыкантов, которые «дают концерт».

Прекрасное поклонение - это когда **большинство людей** активно участвуют в нем и **поют Богу и друг другу всем сердцем.**

Чтобы у нас было прекрасное поклонение, нужно соблюсти следующие принципы :

- **Голоса людей должны быть громче, чем игра команды прославления! Певцы и группа прихожан важнее инструментов!**
  Ваша группа прославления никогда не должна играть настолько громкой, чтобы люди не могли слышать, как они поют**!**

  На самом деле, им НИКОГДА не следует громко играть!!! Голоса прихожан - это самое главное!

  Итак, пока идет богослужение, ответственный за звук должен ходить по залу, оценивать и регулировать громкость музыкантов! (Это будет чрезвычайно сложно для него, потому что обычно большинство ответственных за звук в общине любят, чтобы инструменты звучали погромче, и не видят в этом проблемы!)

Если Бог пребывает в восхвалении Своего народа, а мы пассивны и почти не восхваляем Его, то где же Он находится во время нашего поклонения?

© 2025
Yves Perriard
Healingallnations.org

Если вы доверяете этому утверждению, просто знайте, что в течение первых 8ми веков церковь никогда не использовала никаких музыкальных инструментов, поэтому слово «а капелла» означает «путь церкви»! На самом деле, даже до недавнего времени большинство протестантских конфессий почти не использовали какие-либо инструменты. Причина такого приоритета голоса над инструментами заключается не в том, что инструментов не существовало (см., например, громкий шум инструментов в Ветхом Завете), а в том, что Бог решил в Новом Завете, что голоса важнее всего остального. Это должно быть нашим приоритетом сегодня. Так пусть все голоса на сцене и в зале будут в приоритете, и пусть все остальные инструменты сопровождают наши голоса, а не наоборот!

- **Инструменты на сцене никогда не должны быть громче, чем голоса группы прославления!**
  Если ваш басист или барабанщик играют громче, чем поет группа прославления на сцене, приглушите их!!! Эмпирическое правило заключается в том, что голоса ваших певцов должны быть в два раза громче, чем все инструменты вместе взятые. Убедитесь, что ответственный за звук понимает этот принцип!

Модель ранней церкви – петь не только Богу, но и ДРУГ ДРУГУ!

- **Пойте не только Богу, но и друг другу.**
  На протяжении веков большинство псалмов в церкви были написаны для того, чтобы люди могли научать и увещевать друг друга. Часто в этих псалмах о Боге говорилось косвенно («Наш Бог — могучая крепость, удивительная благодать, которая спасла такого грешника, как я....») Сегодня большинство песен обращены непосредственно к Богу (Господи, я люблю Тебя...), что превосходно, но пение друг другу было полностью упразднено, так что поклонение стало чем-то очень личным, когда мы поем только Богу и никому другому.

В ранней церкви у людей были не только псалмы, чтобы выразить свою любовь к Нему, но они также пели гимны и духовные песни, чтобы выразить свою любовь друг к другу. И сегодня нам необходимо восстановить это библейское равновесие.



В Новом Завете есть только 3 стиха о пении (Еф. 5:19, Кол. 3:16, 1 Кор. 14:26), и все эти 3 стиха показывают, что основная цель пения в Новом Завете состоит в том, чтобы научать, ободрять и даже исправлять друг друга.

Да, мы должны петь псалмы, и многие из них побуждают нас петь Богу, но мы также должны петь друг другу гимны и духовные песни. Другими словами, по воле Божией, мы должны петь не только одному Богу, но и друг другу!! Это означает, что когда мы поем:

© 2025
Yves Perriard
Healingallnations.org

- Мы должны выбирать **конкретные песни** с текстами, которые позволяют нам петь друг другу (если у нас есть песни, обращенные только к Богу, мы никогда не сможем этого сделать)

- Мы должны **смотреть на окружающих нас людей и специально петь им!** Это то, что говорит Библия: говорите друг с другом через песнопения. Как мы можем это сделать, если мы ни на кого не смотрим? Как вы можете петь песню, в которой говорится: «Будь смелым, не сдавайся» и никого не смотреть, а петь это только для себя?

- Церковь должна допускать **формат, в котором люди могут петь для всей церкви**, если у есть что сказать. (Подробнее см. в разделе «Концертная песня») Здесь важна не красота их пения, а то, что они хотят сказать через их пение. Это именно то, что делала ранняя церковь. Отдельные люди обращались к церкви не только с пророчествами или истолкованиями иных языков, но и представали перед всей церковью с.... песнопениями!

- Необходимо установить больше **микрофонов среди людей или сверху** , чтобы люди могли лучше слышать друг друга во время пения.

- Можно иногда ставить стулья **в один большой круг** (или полукруг), чтобы все видели друг друга во время пения. Такие изменения обычного порядка приносят пользу и побуждают к творчеству.

- Возможно, мы даже захотим **поместить музыкантов в этот круг**, чтобы устранить дистанцию, которая иногда существует между полубогами на сцене и смертными внизу

- Если у вас большой хор, иногда вам нужно попытаться **убрать эту большую группу певцов со сцены и поставить ее прямо среди людей**, это устранит все барьеры между ними и покажет, что речь идет не о нескольких профессионалах, поющих перед толпой, а о том, что все поют вместе

- **Пусть как можно больше певцов будут петь на сцене.** И пусть они покажут, что значит петь друг другу. Нет ничего сильнее, чем наглядный пример.

- **Используйте «песни для душа», которые большинство людей могут легко запомнить и спеть**!
  «Песни для душа» — это песни, которые поют под душем. Другими словами, у этих песен есть запоминающаяся мелодия, и поэтому их можно сразу же запомнить. Поскольку их легко петь, вы можете привлечь к их пению большинство людей, и это привносит силу и эмоции богослужение.

  Если у нас нет таких песен, люди становятся пассивными и просто слушают. Проблема в том, что многие церковные музыканты, особенно те, кто является профессионалами, используют песни, которые кажутся им легкими, но они абсолютно не понимают, что для

© 2025
Yves Perriard
Healingallnations.org

обычного человека эти песни нелегко петь! А значит, музыканты должны подстраивать свои песни под уровень своей публики, а не наоборот!

- **Как я могу узнать, является ли песня «песней для душа»?**
  Есть простой тест: попросите всех ваших музыкантов сыграть новую песню, а затем попросите отдельно нескольких человек, которые не являются музыкантами, спеть то, что они только что услышали. Если большинство из них не могут сразу повторить эту песню или, по крайней мере, ее мелодию, то вы знаете, что эта песня не «песня для душа», а «концертная песня». Это называется концертной песней, потому что это то, что люди делают на концерте, когда слушают красивые песни. В таких песнях нет ничего плохого, за исключением того, что церковь не должна быть концертным залом, где люди пассивно слушают. Это должно быть место, где люди активно поют Богу и друг другу.

Пойте песни, которые могут петь 99% прихожан!!

Помогите людям петь!

Остановите эту пассивность, созданную несколькими музыкантами, которые не находятся на связи с людьми!

- **Время от времени можно использовать «концертные песни».**
  Это соответствует образцу Нового Завета, когда мы говорим друг с другом через песни. Убедитесь, что это не шоу талантов, а средство для людей научиться чему-то духовному через песни. На самом деле, вы даже можете предложить людям замолчать на время и задуматься о словах, которые поются.

- **Никогда не растягивайте пение более чем на 5 минут**
  Если только нет сильного и явного помазания. Опять же, если лидер прославления может видеть свою аудиторию вместо того, чтобы обитать на своей собственной планете, этой проблемы не будет. Наличие более коротких песен также позволяет включить больше песен в прославление, следовательно- больше разнообразия.



- **Время от времени используйте а капеллу.**
  Есть что-то очень мощное и прекрасное, когда музыканты полностью перестают играть на своих инструментах посреди какой-то песни, и позволяют звучать только голосам в зале! Специально заранее выберите несколько песен, которые подходят для этого.

- **Лидеры прославления, ваша главная роль состоит в том, чтобы вдохновлять людей петь от всего сердца Богу и друг другу**.
  Для этого необходимо выполнить следующее:

  - **Проводите достаточно времени в молитве перед служением** , чтобы Святой Дух мог использовать вас по полной. Если вы придете неподготовленными и со всеми своими заботами, вы не сможете видеть людей, и ваша полезность будет сведена к минимуму

© 2025
Yves Perriard
Healingallnations.org

- **Не пойте только Богу, забывая обо всем окружающем мире.** Ваша роль не в том, чтобы обитать на своей планете, отрезанным от всего мира. Ваша роль заключается в том, чтобы приближать людей к Богу и друг к другу. Вот почему вы не должны закрывать глаза во время прославления, а наблюдать за залом, чтобы увидеть, поют ли они вместе с вами. Почувствуйте своих людей, а затем сделайте так, чтобы они пели вместе с вами!

- **Это не Х-фактор!** Вы поете не ЛЮДЯМ или ДЛЯ людей, а С людьми! Вы здесь не для того, чтобы показать, насколько вы талантливы, а для того, чтобы быть мотиватором, который помогает людям петь. Ваша роль не в том, чтобы быть звездой, а в том, чтобы быть тренером и источником вдохновения.

- **Будьте в гармонии с людьми.** Когда вы находитесь на сцене, вы всегда должны чувствовать, какое у большинства эмоциональное и духовное состояние, и действовать соответственно (они устали, грустны, им скучно, их мысли где-то витают, обеспокоены, в ожидании, взволнованы?).

- **Никогда не заставляйте и не подталкивайте людей идти в нужном направлении**. Вместо этого вдохновляйте их своими эмоциями и молитвами между песнями. Например, если вы чувствуете, что покаяние необходимо, попросите прощения у Бога, если это радость, выразите это в своей молитве и т. д. По сути, будьте первыми, кто покажет эмоции, которые Бог хотел, чтобы у них были.



- **Будьте в гармонии с другими членами** вашей группы прославления. Может быть, кто-то из них захочет что-то сказать или помолиться, а для этого нужно наблюдать за ними и чувствовать их

- **Ходите среди людей в зале и пойте**, если хотите что-то донести до них. Время от времени спуститься со сцены и быть среди людей — отличный способ это сделать.

- **Постоянно отбирайте песни, которые нравятся людям, а не те, которые нравятся вам!**
  Вы можете легко это понять, если готовы понаблюдать за людьми или провести опрос (Сколько людей поют эту песню? Видно ли, что она им нравится по их лицам и языку тела? Есть ли страсть и энтузиазм во время прославления? и т. д.). Некоторые песни могут быть замечательными на какое-то время, но в конце концов люди устают от них. Так что наберитесь смелости и отложите эти песни в сторону на несколько месяцев. Если у вас разные богослужения (молодежные и т. д.) - это прекрасная возможность использовать разные песни для разных служений

© 2025
Yves Perriard
Healingallnations.org

- **Стремитесь к тому, чтобы песни были разнообразные.**
  У людей разные вкусы, поэтому, если вы сможете угодить большинству людей, а не только нескольким, будет лучше. Церковь должна находиться не под диктатурой нескольких музыкантов, которым нравятся определенные песни, а под демократией большинства.

- **Выбирайте песни продолжительностью 3–4 минуты и не дольше.**
  На самом деле, лучше 2 песни по 3 минуты, чем одна в 6 минут, так как это позволяет включить большее количество песен и, следовательно, будет больше разнообразия.

- **Классифицируйте песни в соответствии с настроением, которое вы хотите создать**.
  Обычно есть 3 категории: это спокойные песни, которые приглашают людей молиться и плакать, динамичные, во время которых хочется громко славить Бога, а также те, под которые танцуют и прыгают!

Музыканты должны выбирать не те песни, которые нравятся им, а те, которые нравятся большинству людей!

- **Выберите порядок песен в соответствии с атмосферой, которую вы хотите создать**.
  Некоторые церкви любят начинать сразу с ритмичных песен, в то время как другие предпочитают начинать со спокойных песен и постепенно переходить к более динамичным (как показано в примере ниже). Некоторые любят заканчивать служение танцами, в то время как другие предпочитают, чтобы все молились. У вас может быть определенный шаблон, который вы используете для каждого служения, но вам также нужно быть гибким, так как у людей в разное время может быть разное настроение. (Например, если вы чувствуете, что атмосфера на служении тяжелая, подалкивать людей танцевать может быть не лучшим вариантом).

- **Составьте расписание песен на 4 или 5 недель**.
  Если вы используете 5 песен для одного богослужения, вам придется подумать о 20 лучших песнях на 4 недели. Если у вас есть план на 5 недель, то получится 25 песен. Вот 3 основные причины для такого планирования на 4-5 недель:

  - Вы избежите повторений, так как **большинство будут помнить, что вы пели 2 недели назад, но забудут через 4–5 недель**. Лидеры прославления, которые используют одни и те же песни каждые 2–3 недели - нечуткие и создают скучную атмосферу во время прославления. Даже если людям нравятся песни, они могут устать от них, если будут слышать их слишком часто. Если же, наоборот, распределять песни в течение месяца, их будут петь с энтузиазмом

Не повторяйте одни и те же песни снова и снова! Пусть между ними будет не менее месяца!

  - Это приведет к совершенству, потому что лучше использовать 20–25 песен, которые вы знаете очень хорошо, а не 50 песен, которые вы на самом деле не освоили. Конечно, если у вас есть две группы прославления и много отличных

© 2025
Yves Perriard
Healingallnations.org

музыкантов, вы можете это сделать, но если у вас есть только одна небольшая группа прославления и мало времени для репетиций, используйте только 20–25 песен!

- Это позволит вашим музыкантам чаще репетировать самостоятельно, потому что они заранее знают, какие песни будут сыграны в течение несколько недель

- **Внедряйте одну новую песню каждый месяц.** Во-первых, это даст вам достаточно времени, чтобы отрепетировать её, так как у вас есть целый месяц, а во-вторых, вы можете обновить весь свой репертуар в течение 2 лет. (Одна новая песня каждый месяц дает 12 новых песен через год и 24 новые песни через 2 года)

Пример планирования на 4 недели в течение 2 месяцев:

- Олни и те же песни повторяются через 4 недели (например, песни #1 и 19 повторяются ровно через месяц)

- Каждый месяц появляется одна новая песня (кстати, это может быть песня любого типа, не обязательно очень динамичная, как показано в примере ниже)

- Каждый месяц может звучать одна или несколько «концертных» песен

	Январь					**Февраль**			
Тип песен	**Неделя 1**	**Неделя 2**	**Неделя 3**	**Неделя 4**		**Неделя 1**	**Неделя 2**	**Неделя 3**	**Неделя 4**
Очень спокойная	Песня 1	Песня 6	Песня 11	Песня 16		Песня 1	Песня 6	Песня 11	Песня 16
спокойная	Песня 2	Песня 7	Песня 12	Песня 17		Песня 2	Песня 7	Песня 12	Песня 17
Динамичная	Песня 3	Песня 8	Песня 13	Песня 18		Песня 3	Песня 8	Песня 13	Песня 18
Танцевальная	Песня 4	Песня 9	Песня 14	Песня 19		Песня 4	Песня 9	Песня 14	Песня 19
Очень динамичная	Песня 5	Песня 10	**Концертная песня**	Песня 20		Песня 5	**Концертная песня!**	Песня 15	**Новая песня!**

© 2025
Yves Perriard
Healingallnations.org

2. Используйте сверхъестественные дары во время собраний



Если вы хотите, чтобы ваши еженедельные собрания будут потрясающими, там должно быть нечто большее, чем просто отличная проповедь и великолепное пение! У ранней Церкви ничего этого не было, но у них были сверхъестественные проявления Святого Духа, и именно поэтому они перевернули весь мир с ног на голову!

Итак, если вы хотите возрастать во всех дарах Святого Духа, это произойдет только в том случае, если вы будете намеренно действовать в этом направлении. Вот несколько принципов, которые вам помогут:

- **Сначала людям нужно использовать их дары на практике в небольшой группе**/домашней церкви или с неверующими. (Чтобы узнать, как это сделать, попросите их прочитать главу этой брошюры под названием «Возрастайте в своих духовных дарах». По прошествии нескольких месяцев, когда у них будет хорошая репутация (то есть хорошие ощутимые результаты), тогда

- Позвольте этим людям **проявлять свои дары во всех домашних группах** вашей церкви. Если это будет успешным, то

- Побуждайте этих людей **проявлять свои дары во время богослужения**. Лучший способ сделать это - выделить определенные места в зале, где проходит богослужение. Это может быть стенд в углу, куда люди могут пойти. Если ваша церковь настолько велика, что в ней много разных даров, у вас может быть уголок для исцеления, один для пророчества, один для толкования снов, один для освобождения и т. д. (предостережение относительно освобождения: возможны сильные реакции, будьте готовы к этому, и выделите отдельную комнату)

© 2025
Yves Perriard
Healingallnations.org

- Лучше, чтобы люди подходили к этим стендам, пока продолжается поклонение, так как это создает лучшую атмосферу для использования даров. Кроме того, громкость прославления может перекрыть шум в зале (эмоциональные реакции, хвалебные молитвы и т. д.).

- После того, как у этих людей будут стабильные положительные результаты с дарами во время богослужения**, порекомендуйте их другим церквям для служения там,** чтобы они могли перейти на последний и высший уровень.

- Если вы приглашаете **служителей извне (а вы должны делать это как можно чаще), спросите их, могут ли они обучать ваших людей, во время их служения**. Чем больше ваши люди будут знать разных стилей служения, тем опытнее они будут становиться.

3. Не нужно проповедовать о пожертвованиях, вдохновляйте людей другими способами

Поскольку речи о пожертвованиях и десятине обычно используются как площадка для начинающих ораторов, все они заканчивают проповедь о жертвенности, вере и о том, что нужно отдать свои деньги! Если люди слышат одну и ту же музыку «дай, дай и дай» каждое воскресенье, это в конечном итоге будет контрпродуктивным. Вам не нужно всегда проповедовать о даянии, вы можете говорить о множестве различных областей, где Бог хочет благословить нас финансово, и, таким образом, люди будут косвенно мотивированы отдавать. Вот как это сделать:

Проповедуйте не о том, сколько люди должны отдавать, а о том, сколько Бог благословит их финансами!

- **Составьте план на 3 месяца, в котором представлены различные принципы в отношении денег** (если у вас есть 3 месяца, это означает, что у вас должна быть дюжина различных тем, например, как освободиться от долгов, как начать бизнес, раздавать бедным, кому помогать или не помогать, семена веры, как активировать Божье благоволение, брать на себя финансовые риски, быть свободным от финансовых забот, брать кредиты или нет, зачем и как копить деньги, зачем и куда инвестировать и т. д.)

- **Пусть каждый оратор заранее выберет тему,** которая ему лично нравится, ту, которую он может проиллюстрировать историей или личным свидетельством.

- **Помогите этому человеку заранее тщательно подготовить свое выступление** (см. пункт ниже). Тот факт, что речь короткая, не означает, что она должна быть посредственной. (Представьте себе церковь, в которой люди будут с нетерпением ждать слова на пожертвования, потому что говорящие практичны, не скучны и воодушевляющие?) Если вы хотите качественное слово на пожертвования, пусть человек произнесет свою речь перед вами, а затем вы скажете, что ему нужно

© 2025
Yves Perriard
Healingallnations.org

улучшить. Затем, через несколько дней, он должен выступить перед вами еще раз, на это раз с поправками. На этом этапе должны остаться только незначительные исправления, и он должен быть готов выступить перед церковью. Эта система также позволяет вам находить и обучать любых потенциальных спикеров в вашей церкви.

- **Речь, как правило, должна быть короткой**, что подразумевает 1–2 стиха, одно практическое объяснение и одну историю. Она может быть длиннее, если тема обширная и представлена специалистами в этих областях (например, как вести успешный бизнес). Должно обязательно быть вступление (обычно острый, наводящий на размышления вопрос - лучший способ начать речь) и заключение. Обычно хорошая история служит заключением.

- **Речь всегда должна быть позитивной и мотивирующей, а не принуждающей или приводящей людей к чувству вины.** Это не просто рекомендация, поскольку на служение могут присутствовать неверующие, но также и Новый Завет никогда никого не принуждает к пожертвованиям. Это всегда добровольное и щедрое пожертвование от искреннего сердца. (Использование Малах.3:8 для христиан не по-библейски, так как этот стих относится только к священникам и ни к кому другому. На самом деле, единственными евреями, которые платили десятину, были фермеры и те, у кого были овцы и крупный рогатый скот, больше никто!) другие евреи никогда не должны были платить десятину!)

- **Время от времени представляйте различные церковные проекты** , для достижения которых требуются конкретные финансовые цели. Людям нравится быть партнерами, давая деньги на конкретные цели или для конкретных людей. Это работает лучше, чем «отдай свои деньги церкви, и мы решим, как их использовать». Даже если они доверяют лидерам и имеют представление о том, куда уходят деньги, время от времени полезно личное участие. Делайте это с помощью видео или мотивирующих презентаций.



© 2025
Yves Perriard
Healingallnations.org

6 - ВОССТАНОВИТЕ ДНК и 6 СЛУЖЕНИЙ ПЕРВОЙ ЦЕРКВИ

Если вы хотите, чтобы ваша церковь была похожа на раннюю церковь, есть 3 области, которые вам нужно полностью восстановить:

1. **Основной целью всех отношений в вашей общине должна быть- трансформация характера**

2. **Большинство людей в вашей церкви должны воспитывать учеников, которые, в свою очередь, будут взращивать учеников**

3. **Вы должны восстановить 6 служений ранней церкви с их библейскими характеристиками**

Основной целью всех отношений в вашей общине должна быть трансформация характера



Если вы изучите причины, по которым большинство христиан сегодня ходят в церковь, вы обнаружите, что это для того, чтобы найти ответы на свои личные проблемы, получить ободрение и, возможно, испытать присутствие Бога. Все это важно, но есть одна главная цель, которая, к сожалению, отсутствует:

Большинство церквей сегодня не ожидают, что их прихожане коренным образом изменят свой характер!

Христианин может посещать церковь в течение многих лет и при этом оставаться таким каким был. Он может досконально знать Библию, но при этом быть недисциплинированным в вопросах здоровья, финансов или брака. За стенами церкви многие христиане не умеют быть смиренными, мудрыми, любящими и сдержанными.

© 2025
Yves Perriard
Healingallnations.org

Основная причина отсутствия роста в этих сферах заключается в том, что они никогда не были вовлечены в отношения, которые регулярно бросали им вызов и помогали им на личном уровне. Если бы церкви сегодня ожидали, что у каждого члена церкви будут глубокие дружеские отношения с несколькими людьми из общины, где они научатся быть смиренными и честными друг с другом, тогда у нас не было бы столько разводов и столько моральных неудач!

Другими словами, если ваша церковь не призывает вас быть в отношениях, где вам придется радикально улучшать свой характер, то она в принципе бесполезна. Библейская церковь – это та, которая понимает, что самой целью всех наших отношений ученичества является послушание Иисусу (Мф 28:20) Церковь, которая следует библейской модели «отношений друг с другом», определяется следующим вопросом:
Находитесь ли вы в глубоких дружеских отношениях с 2–3 друзьями-христианами и, возможно, с некоторыми другими, которые радикально меняют вашу жизнь? (Где вы бросаете вызов, предупреждаете, ободряете и молитесь друг за друга во всех сферах вашей жизни, чтобы создать смиренные, любящие и дисциплинированные характеры?)

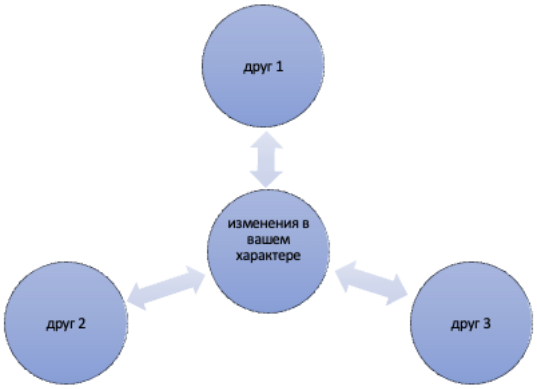

Библейская церковь ожидает, что все ее члены станут смиренными и коренным образом изменят свой характер.

Большинство людей в вашей церкви должны воспитывать учеников, которые, в свою очередь, будут взращивать учеников

Предполагается, что церковь должна расти не только качественно, что достигается, когда у прихожан сильные и благочестивые характеры, но и должна расти в численности. Единственный способ сделать это — подражать стратегии Господа. Иисус взял несколько учеников и, обучив их, попросил их делать то же самое с другими (Мф. 28:18-20). Другими словами, Он просил нас делать учеников, которые делают учеников.

Подавляющее большинство церквей сегодня не имеют такой стратегии и фокуса. Когда они обращают людей, они приводят их на библейские уроки, на специальные курсы или на конференции. Другими словами, они наполняют их головы тоннами знаний. Когда кто-то хочет стать пастором или каким-то лидером, происходит та же самая картина: ему придется пойти в семинарию или библейскую школу, и снова все будет зависеть от дипломов и знаний!

Это не тот образец, который оставил нам наш Господь. **Иисус обучал своих учеников через всевозможные конкретные ситуации. Теория никогда не была отделена от реальности, потому что это единственный способ, через который мы действительно учимся. Занятия по евангелизации или молитве на самом деле не работают. Только практика и примеры дают эффективные результаты. Вот что такое ученичество.**

© 2025
Yves Perriard
Healingallnations.org

То же самое Павел сделал и с Тимофеем, взяв его и став для него отцом, и это то, что сегодня должна делать каждая церковь: когда кто-то обращается в веру, мы должны «усыновить» этого человека как своего духовного ребенка, и лично взять этого человека за руку и помочь ему пройти первые шаги христианской жизни. Это потребует много времени и усилий в течение многих месяцев или даже лет. То же самое должно происходить, когда лидеры хотят обучать других лидеров.

Модель ученичества, которую оставил нам Иисус, кратко изложена в следующих 5 вопросах:

1. Когда вы стали христианином, обучал ли вас кто-то лично основам христианской жизни и тому, как благовествовать?

2. Приводили ли вы лично к Господу неверующих с тех пор, как стали христианином? Если да, то сколько? (Если вас обижает вопрос, он ясно показывает, какие у вас убеждения)

3. Приводили ли ваши новообращенные других к Господу? (Другими словами, обучали ли вы их так, чтобы они делали то же самое с другими?)

4. Если вы лидер, есть ли у вас наставник, который лично обучал вас в определенных областях?

5. Если вы лидер, есть ли у вас теперь ваши «Тимофеи» (то есть ученики, которых вы регулярно ?)



Библейская церковь должна ожидать, что каждый прихожанин будет воспитывать учеников, которые в свою очередь будут воспитывать учеников



© 2025
Yves Perriard
Healingallnations.org

Вы должны восстановить 6 служений ранней церкви с их библейской квалификацией



Почему на изображении этой руки **6 пальцев,** и почему некоторые слова **одинакового цвета?**

Апостолы и евангелисты очень близки друг к другу, так как все евангелисты потенциально могут стать апостолами, и все апостолы являются бывшими евангелистами (другими словами, евангелисты – это «мини-апостолы», и именно поэтому их иногда путают с апостолами, поскольку и те, и другие насаждают церкви чудесами и назначают местных пасторов).

Точно так же пасторы и диаконы близки друг к другу, потому что обычно все диаконы являются потенциальными пасторами, и все пасторы являются бывшими диаконами. У них обоих одинаковые условия для служения -иметь образцовые семьи, но разница в том, что пасторы должны уметь учить.

У ранней церкви было не 5 служений, у нее было 6! Диаконы – это единственное служение, о котором сегодня никто не упоминает, и тем не менее оно может вместить больше верующих, чем любое другое! Да, в конечном счете, все назначенные официальные дьяконы должны быть непорочны в своей жизни и в своих семьях, но изначально многие люди могут служить в любых дарах, которые у них есть, и таким образом стать диаконами. (слово «диакон» происходит от греческого слова diakonos, что означает служить)

Сегодня в мире нет ни одной конфессии, которая имела бы правильное библейское понимание того, что мы обычно называем «5-кратным служением».

Их взгляды находятся под влиянием их собственных религиозных традиций, и поскольку у них ошибочные взгляды, они имеют ошибочные результаты.

© 2025
Yves Perriard
Healingallnations.org

Например, все они дают определение евангелистам, пасторам или апостолам в соответствии со своими собственными ошибочными деноминационными традициями, и из-за этого у них нет результатов Нового Завета.
Например, часто их пасторы не обладают очень высокими моральными качествами, в частности быть непорочными через пример свей жизни своей семьи, их евангелисты не являются основателями церквей, которые имеют сверхъестественное помазание, обучают и назначают местных пасторов, а их так называемые апостолы являются «туристами» по сравнению с апостолами из книги Деяний!

Другими словами, большинство конфессий сегодня не имеют библейских результатов, потому что они дают библейские титулы людям, которые не имеют библейской квалификации!

Никто не обижается, что мы ожидаем от врачей или сантехников профессиональной квалификации.

Почему мы не делаем то же самое со всеми служениями в Церкви?

Стандарты профессионализма и квалификация имеют значение.

Например, мы не хотели бы, чтобы зубы нам лечил кто-то, кто не является квалифицированным стоматологом, или летать с кем-то, кто не является квалифицированным пилотом! Почему, когда речь заходит о Церкви, у нас нет профессиональных библейских ожиданий ?

В отличие от большинства конфессий, Библия просит проверить истинность лжеапостолов (Откровение 2:2) и дает нам обширный список всех качеств, необходимых для пасторов, чтобы церковь всегда возглавлялась пасторами, которые проверены и квалифицированы! (1 Тим. 3)

Когда мы даем определение этим 6 служениям, это делается не для того, чтобы судить, ограничивать или исключать кого-либо, а для того, чтобы остановить посредственные, а иногда и катастрофические результаты, которые были предопрелелены конфессиональными стандартами. Давайте восстановим библейские стандарты, если мы хотим иметь библейскую церковь!

Другими словами, если мы хотим ,чтобы у нас когда-нибудь была церковь, похожая на новозаветную, у нас должны быть лидеры, которые соответствуют точным определениям и требованиям Нового Завета!

<u>Итак, давайте посмотрим ниже, каких лидеров ожидает Бог:</u>

Они определены в Новом Завете в шести категориях.

(Чтобы убедиться, что никто не ослеплен своим собственным конфессиональным взглядом, мы были вынуждены определить их тем, чем они НЕ являются. Таким образом, вы почувствуете разницу между Библией и вашими собственными человеческими традициями)

© 2025
Yves Perriard
Healingallnations.org

Небиблейская модель	Библейская модель
Небиблейский пастор	**Библейский пастор**
На одну церковь приходится только один пастор	На одну поместную церковь всегда приходится несколько пасторов. Никогда не может быть только одного пастора!
Один старший пастор над всеми остальными пасторами	Все пасторы руководят на равной основе
Они делают различия между старейшинами и пасторами	В Новом Завете нет абсолютно никакой разницы между пасторами и пресвитерами, это просто синонимы одной и той же функции!
Титулы пасторов, старейшин, епископов и пастырей соответствуют разным функциям и разным иерархиям. Все это изобретение католической церкви, которое было перенесено в протестантские конфессии	Пасторы, старейшины, епископы и пастыри - все это ОДНА И ТА ЖЕ функция! В Новом Завете нет пресвитера и пастыря, пастыря и епископа! Пастор – это старейшина, и наоборот! Это все одна и та же должность, только под разными названиями! Мы можем видеть эту взаимозаменяемость в Послании к Титу 1, где термин bresbiteros = старейшина (ст. 5) и episkopos = надзиратель (ст. 7) описывает одну и ту же функцию. В Деяниях 20:17 + 28 есть все 3 греческих термина (episkopos, presbyteros и poimen = пастырство (как глагол), используемые для описания того, что, очевидно, является одной и той же долдностью.
Небиблейские пасторы не обязаны следовать библейским условиям (например, они были христианами всего несколько лет, их репутация и характер сомнительны, у них нет образцового брака или они в разводе, когда были христианами; их дети еще маленькие, если дети выросли, характер этих детей плохой, и они не уважают и не слушаются своих родителей, и т.д...)	Пасторы должны быть мужчинами, которые хорошо руководили своей семьей (они должны были доказать, что они были хорошими лидерами в своей собственной семье, прежде чем они смогут быть лидерами Божьей семьи!), их взрослые и верующие дети должны уважать их, они должны иметь безупречную репутацию внутри и вне церкви, и они должны быть в состоянии обучать
Их выбирают пасторами из-за их богословского образования, и часто они приходят из-за пределов поместной церкви	Они избираются членами церкви, потому что они являются непорочным примером и очевидно, что они могут доказать эту непорочность только в том случае, если они были вовлечены в поместную церковь в течение нескольких лет. Если церковь была основана евангелистом, он назначит их вместе с церковью

© 2025
Yves Perriard
Healingallnations.org

Жены пасторов не должны соответствовать моральным нормам Женщины могут быть пасторами	Жены пасторов должны быть заслуживающими доверия во всем Женщины не могут быть пасторами, поскольку пасторы должны быть «МУЖЧИНАМИ, которые хорошо руководят своей семьей»
Небиблейский дьякон	**Библейский дьякон**
Они не отвечают высоким моральным стандартам безупречного характера и образцовой семьи	Быть дьяконом (или «слугой», поскольку это то, что греческое слово буквально означает) — это категория, которая наиболее открыта для большинства христиан. Причина в том, что любой, кто активно служит Богу в своем даре, автоматически становится «потенциальным дьяконом». В дальнейшем, если он выполнил условия, необходимые для этой должности (см. ниже), то он может быть признан им «официально». Другими словами, 90% христиан могут иметь призвание стать «слугами», поскольку это гораздо шире и не так сложно квалифицировать, как другие 5 служений. Дьяконы служат во всех видах служений (музыка, дети, финансы, организация, благотворительность и т. Д.) Дьяконы должны выполнять все те же условия, что и пасторы (например, хороший брак, отличная репутация и характер и т. д.), но они не обязаны иметь 2 дара - учительство и руководство церковью. (Эти 2 дара - разница между пасторами и дьяконами) Женщины могут быть дьяконами, так как это не руководящая должность (1 Тим. 3:11; Рим. 16:1)
Небиблейский учитель	**Библейский учитель**
Учителя и пасторы рассматриваются как 2 совершенно разные группы. Их личная жизнь и их отношение к людям не имеет значения	Если пасторы должны уметь учить (1 Тим. 3:2), если в греческом варианте в Еф. 2:20 упоминаются пасторы, которые учат, или учителя, которые пасторствуют, и если 1 Тимофею 2:12 приравнивает учение к руководству, то это показывает связь между научением и пасторством, поэтому от учителей следует ожидать, что они : Учителя должны обладать теми же характеристиками, что и пасторы, то есть иметь хороший характер и любить людей.

© 2025
Yves Perriard
Healingallnations.org

Они изолированы от поместных церквей	Учителя должны быть вовлечены в поместную церковь
У них часто нет своих учеников	Учителя должны, подобно Иисусу, иметь своих учеников, которых они лично обучают и наставляют
Они часто находится в научной среде, изолированной от мира	Учителя могут заниматься и другим ремеслом, как это делали еврейские раввины на протяжении веков (или даже апостол Павел!)
Они могут быть независимы от любой церковной власти и учить всему, чему захотят	Учителя подчиняются местным церковным властям. (На самом деле, в Новом Завете все служения подчиняются друг другу!)
Это женщины, которые своим учением берут на себя власть над мужчинами и ведут их за собой	Женщины являются «учителями» каждый раз, когда они делятся свидетельством, дают пророчества, дают толкования снов и языков или молятся в присутствии мужчин. Ключ в том, чтобы они делали это, НЕ беря власть над мужчинами, чтобы вести их за собой или контролировать их. Другими словами, проблема не в том, что они учат, а в том, КАК они учат и с какой целью (1 Тим. 2:12)
Небиблейский пророк	**Библейский пророк**
Они не подотчетны ни перед кем из мужчин	Пророки подчиняются другим пророкам и своей поместной церкви. Когда они путешествуют, они подотчётным перед ними
Они не чувствуют, что должны отчитываться перед кем-либо за свои слова	Каждое пророчество всегда нужно проверять, ни один пророк не является непогрешимым
Они являются или хотят быть в руководстве церкви	Пророки не занимают руководящего положения в церкви (если только они не действуют одновременно со старейшинами или апостолами, о чем по-видимому, говориться в Ефесянам 2:20)
Они могут давать откровения, противоречащие Библии	Пророки никогда не должны иметь откровений, противоречащих Библии.
Они делают расплывчатые, неточные или даже ложные прогнозы	Они постоянно делают конкретные и сверхъестественные предсказания для отдельных лиц или групп относительно их будущего и «разоблачают», то что происходит в их жизни в настоящем
Они могут пророчествовать только в определенных ситуациях и не для всех	Они могут легко дать пророческие слова в любой обстановке каждому из присутствующих

© 2025
Yves Perriard
Healingallnations.org

Они выступают против социальной и политической несправедливости нации, что вы видите у ветхозаветных пророков, но не у новозаветных пророков Они либо дают пророчества, которые выражают их собственный неразрешенный гнев (что всегда неправильно), либо наоборот никогда никому не бросают вызов	Пророки Нового Завета обращаются в основном к Церкви, чтобы исправить или ободрить. Церковь — это «народ», о котором они больше всего заботятся В их пророчествах должен быть баланс вызовов и ободрения Женщины могут быть пророчицами, поскольку пророчество не является обязанностью, которая включает в себя принятие власти над мужчинами и руководство ими
Небиблейские евангелисты	**Библейские евангелисты**
На самом деле они не основывают церкви Они обращают людей, которых оставляют на попечение других церквей У них мало пастырского опыта От них не требуется обладать отличными лидерскими качествами Они не избирают и не обучают пасторов. Они хотят контролировать все и всех Они становятся главными лидерами церкви, которую они основали, они никогда по-настоящему не делегируют свои полномочия, поскольку хотят контролировать все и всех, и они остаются там в течение очень долгого времени У них мало или совсем нет сверхъестественных даров Они независимы от церквей	Евангелисты насаждают церкви, пожтому: Евангелисты лично заботятся обо всех своих новообращенных, своих церквях и пасторах Евангелисты имеют большой пастырский опыт Евангелисты - это сильные лидеры, которые сами обучают сильных лидеров (они часто сами обучают других евангелистов) Евангелисты обучают потенциальных пасторов и вместе с поместной церковью назначают их. Евангелисты назначают местных пасторов, поскольку они полностью делегируют им свои полномочия, а затем они уходят, чтобы насаждать другие церкви, они обычно никогда не остаются надолго на одном и том же месте. Евангелисты обладают огромной сверхъестественной силой (Филипп поразил целый регион чудесами, и даже такой очень одаренный человек, как Симон Волхв, был поражен этим!) Евангелисты взаимосвязаны с церквями, поскольку они чувствуют полную ответственность за все церкви, которые они основали Женщины могут быть «помощниками евангелиста» вместе со своими мужьями (и только так), это, по-видимому показывает пример Прискиллы и Акилы

© 2025
Yves Perriard
Healingallnations.org

Небиблейские апостолы	Библейские апостолы
Непосредственно сами они не имели личной «встречи» с Господа, и не получили четкого наказа	Апостолы видели Господа и получили очень конкретное призвание
Они управляют «сетью» церквей , основанных другими, наследуя церкви, которые они не основали	Апостолы основывают свои собственные церкви, часто создавая целые «сети» вместе с евангелистами, которые работают вместе с ними
Они строят на чужом фундаменте	Апостолы основывают церкви в тех областях, где до них никто не бывал, или в регионах, где очень трудно евангелизировать
Они не обучают евангелистов, так как многие из них сами даже не имеют опыта евангелистов. На самом деле, в большинстве случаев тех, кто основал много церквей и имеет хороший уровень сверхъестественных проявлений, следует называть не апостолами, а просто евангелистами!	Апостолы обучают евангелистов, потому что все апостолы были евангелистами до того, как стали апостолами. (Все евангелисты — «мини-апостолы», а все апостолы — «суперевангелисты»)
Некоторые женщины называют себя апостолами	Апостолами могут быть только мужчины, поскольку они должны руководить евангелистами и пасторами и быть авторитетом над ними, чего не может сделать женщина
У них мало или совсем нет сверхъестественной силы, часто они даже не достигли уровня сверхъестественных даров евангелистов	Апостолы обладают необычайной сверхъестественной силой и чудесами, такими же, как в книге Деяний (воскрешение мертвых, исцеление парализованных и т. д.). Мужчины, обладающие сверхъестественными дарами в такой мере, сегодня встречаются очень редко.
Они не представляют собой угрозу для сатаны, и именно поэтому они не будут испытывать большого сопротивления и вести относительно комфортный образ жизни.	Апостолы подвергаются опасным и непрекращающимся гонениям, их часто бросают в тюрьмы, потому что они обладают высоким уровнем сверхъестественного, что привлекает большое количество людей, и, следовательно, огромное сопротивление со стороны дьявола!
Они ведут роскошный образ жизни, поскольку живут за счет щедрых и часто навязанных пожертвований (получение десятины)	Апостолы ведут образ жизни «мусора этого мира», так что деньги никогда не являются для них приоритетом! На самом деле, когда нужно, они зарабатывают деньги своими руками, чтобы никогда ни для кого не быть финансовой обузой!

© 2025
Yves Perriard
Healingallnations.org

Что вышеуказанные 6 «должностных обязанностей» ПРАКТИЧЕСКИ означают для нас сегодня?

Апостолы

- **Мы никогда не должны называть апостолами или «апостольскими» людей, которые не соответствуют ВСЕМ библейским критериям апостолов.**

Поступая так, мы умаляем роль истинных апостолов и вносим путаницу между тем, кто являются истинными апостолами и евангелистами. Все апостолы были бывшими евангелистами, но не все евангелисты становятся апостолами.

Если ваша поместная церковь не насчитывает несколько тысяч членов, она не может иметь все 6 служений одновременно! (В правильном библейском их понимании)

Сегодня в мире мало апостолов (например, на сегодняшний день нет ни одного апостола в Западной или Восточной Европе, в Северной Америке или в Австралии. Но несколько библейских апостолов существуют в Африке, Центральной Америке и Азии.

Если какой-то сильный лидер основал церкви, и если у него в служении проявляются исцеления и чудеса и есть пастырский дар, он не апостол, а просто евангелист! В термине «евангелист» нет ничего плохого и уничижительного, как раз наоборот! Тимофей, которого некоторые богословы называют «апостолом-помощником», на самом деле был евангелистом! Филипп, потрясший целый регион могущественными чудесами, был всего лишь евангелистом. Истинные апостолы на самом деле не нуждаются в рекламе: их жизнь говорит сама за себя.

Если вы прочтете «Деяния апостолов», вы сразу увидите разницу между их деяниями и деяниями всех так называемых апостолов современности! (Удивительно, что в Библии есть целая книга, которая чётко определяет, что делают апостолы, но люди все равно придумывают свои собственные человеческие определения!!)

Евангелисты

- **Церкви должны иметь очень чёткое и библейское определение того, что такое евангелист** по следующим причинам:

  - Если кто-то основал церковь, у него есть потенциал стать евангелистом, потому что у евангелистов всегда есть дар лидерства. Затем этот человек должен приложить все усилия, чтобы выполнить два других основных условия библейского евангелиста, а именно: во-первых, обучать и назначать будущих пасторов, а во-вторых, самому возрастать в сверхъестественном (исцеления и чудеса)

  - Если они соответствуют этим двум вышеуказанным библейским требованиям, евангелисты никогда не должны называться пасторами, старшими пасторами, миссионерами или насадителями церквей, а просто евангелистами.

© 2025
Yves Perriard
Healingallnations.org

- Если кто-то не соответствует двум вышеперечисленным требованиям, но растет в этом направлении, его следует рассматривать и называть «потенциальным евангелистом» или «учеником евангелиста».

- Если кто-то не хочет обучать будущих пасторов и возрастать в исцелениях и чудесах, он не евангелист, но, возможно, пастор

- Любая женщина, которая работает в тесном контакте со своим мужем, который сам является евангелистом, сливается с ролью евангелиста (мы видим, как Прискилла и Акила делают это, когда они вместе благовествуют)

Тимофей и Тит были евангелистами. Поэтому письма, которые были для них написаны, дают нам очень четкое и подробное описание того, что должны делать евангелисты. Вот почему эти письма никогда не следует называть пастырскими

- **Церкви не должны бояться евангелистов**. Если они действительно делают то, к чему призвал их Бог, евангелисты не должны брать на себя руководство церковью. Вместо этого они должны обучать потенциальных церковных лидеров, назначать их, а затем двигаться дальше.

- **Пасторы должны стремиться к постоянному обучению у евангелистов, чтобы самим возрастать в этом.** Это означает, что евангелисты должны часто посещать церкви, которые они основали и обучать своих пасторов или обучать любого потенциального евангелиста среди них. В особенности им нужно организовывать начинать евангелизационные проекты под их руководством (нет лучшего обучения евангелизации, чем сама евангелизация!)

- **Церкви должны приглашать евангелистов для евангелизационных проектов** или для основания церквей в своем городе. Ничто не сравнится с даром и опытом евангелистов в этом отношении.

- **Церкви должны распознавать молодых потенциальных евангелистов в своей среде и направлять их к зрелым евангелистам, которые могут их обучить**. Это важно по 2 причинам:

    - Прежде всего, молодые потенциальные евангелисты часто могут быть разочарованы тем, что находятся в церкви, которая не является для них достаточно евангелизирующей и динамичной, и история часто показывает, что, когда церковные лидеры подавляют этот дар, вместо того, чтобы направлять и почитать его, тогда это приводит к напряженности и даже разделениям. Если они сначала дадут место потенциальному евангелисту для роста, а затем отправят его на обучение к зрелому евангелисту в другую церковь, этих проблем модно избежать.

© 2025
Yves Perriard
Healingallnations.org

- Во-вторых, когда церкви посылают своих молодых евангелистов на обучение в другие церкви, они автоматически создают новые связи с этими церквями, что выгодно обеим сторонам (даже в финансовом отношении, поскольку гостеприимные церкви могут финансово поддерживать этих новых евангелистов)

- **Евангелисты никогда не должны просить деньги**. Церкви должны прилагать все усилия для финансовой поддержки евангелистов, особенно тех, кто имеет хороший послужной список в насаждении церквей. И особенно, если они приходят из своих поместных церквей. На самом деле, поддержка евангелистов должна быть главным приоритетом любой церкви, потому что чем больше у нас будет евангелистов, тем больше церквей будет основано.

- **Евангелисты должны постоянно обучать потенциальных евангелистов** , пока они евангелизируют и основывают церкви. (Кстати, если бы каждый служитель, будь то пастор, учитель или кто-то еще, обучал людей, обладающих подобными дарами, нам больше не нужны были библейские школы или околоцерковные организации!)

Основные приоритеты и стиль руководства евангелистов

Евангелисты должны быть подобны отцам для своих церквей, что подразумевает понимание 3 различных стадий развития церквей:

Испытывающие трудности церкви должны приглашать евангелистов, которые будут вооружать руководство и мотивировать их церковь к евангелизации

-В первые несколько лет совершенно нормально, иметь полный контроль и защищать церковь, которую вы основали. (Вы не позволяете своим маленьким детям делать все, что они хотят, вы мягко, но настойчиво направляете их туда, куда вы хотите, и защищаете их от дурных влияний). Другими словами, совершенно безответственно со стороны руководителей, которые основывают церкви, позволять своим новообращённым быть самим себе или под небольшим надзором. Когда вы заводите детей, вы заботитесь о них!

-**Подростки** – Спустя какое-то количество лет не только выбрали лидеров, которых вы обучили, но и делегировали им большое доверие и свободу. Другими словами, лидеры, которые спустя многие годы вынуждены продолжать контролировать все, что происходит в их церквях, подобны родителям, которые продолжают контролировать своих подросших детей: они создают неблагополучных или непослушных детей! (= Церкви, находящиеся под контролем авторитарных лидеров, создают церкви, члены которых в конечном итоге восстают и создают разделения).
Мы видим эти отеческие отношения Павла, который часто посещал церкви, которые он основал, и отправлял письма их руководителям. Он вёл себя как отец с подростками, умоляя и иногда поправляя, но в основном давая много ободрения и наставлений.

© 2025
Yves Perriard
Healingallnations.org

-**Взрослые дети** – Наступает день, когда отцы наконец-то отпускают своих детей «в свободное плавание». Должен быть определённый официальный момент, когда евангелист делегирует всю власть пасторам, которые будут нести ответственность за свою паству. Именно это Павел попросил Тита сделать на Крите, в церквах, где были старейшины, которых нудно было официально назначить. После этого евангелист будет поддерживать с ними отношения ободрения и совета, подобно тому, как мудрые родители относятся к своим взрослым детям.
Итак, перед евангелистами стоят сразу две основные задачи:

Евангелисты благовествуют со сверхъестественной силой и обучают руководство своих основанных церквей пасторскому и численному росту

- Проповедовать Евангелие со сверхъестественной силой, чтобы привести много людей в церкви, которые они основали.

- Постепенно выбирать будущих пасторов этих церквей и обучать их всем нюансам пасторского служения, чтобы они могли в конечном итоге взять на себя эту работу.

Удержать данное равновесие непросто. Ключ в том, чтобы делать и то, и другое одновременно, привлекая своих лидеров ко всему, что вы делаете. Куда бы вы ни пошли, они идут с вами, что бы вы ни делали, они делают это вместе с вами. Таким образом, они будут учиться на вашем примере и на тех обязанностях, которые вы им даёте. Таков образец, который оставил нам Иисус: Он исцелял и проповедовал огромным массам людей, в то же время Он продолжал обучать Своих учеников публично и наедине. В конце концов, по прошествии более 3 лет, они были готовы (опыт показывает, что вам нужно, по крайней мере, такое количество времени, чтобы обучить потенциальных пасторов, обладающих библейской квалификацией)

Пасторы

<u>ДНК ранней Церкви</u>: **евангелисты** должны основывать церкви, обучать своих пасторов и делегировать им свою власть.

Все пасторы должны быть хорошими лидерами в своих семьях

- **Мы никогда не должны называть пастырями людей, которые не обладают библейскими качествами пасторов согласно 1 Тимофею 3**. Если их дети ещё малы, и их репутация нуждается в проверке, они, возможно, начнут работать как будущие пасторы (1 Тимофею 3:1 = он желает работы пастора), но их следует рассматривать как потенциальных пасторов или будущих пасторов, а не как официальных и библейских пасторов. Очевидно, что женщину никогда не следует называть пастором, но женой пастора или, например, дьяконицей или пророчицей.

- **Всегда должна быть команда пасторов, которые руководят общиной вместе и на равных**. Один пастор для одной церкви – это не по Библии. По-библейски возможно, так, что евангелист основал церковь, а затем он занимает руководящую должность для обучения всех будущих потенциальных пасторов

© 2025
Yves Perriard
Healingallnations.org

- **Никогда не должно быть старшего пастора**. Идея о том, что один пастор выше других пасторов, абсолютно не соответствует Библии. Это то, что исторически привело к иерархии католической церкви и всем другим небиблейским формам организации каждой конфессии. Если старший пастор обладает квалификацией евангелиста, что часто, то его следует называть не старшим пастором, а евангелистом! Это означает, что он должен работать евангелистом, а это значит, что он обучает и назначает пасторов над своей церковью, а затем он основывает другие церкви! Если он не квалифицирован как евангелист, то он должен создать команду пасторов, и вместе с ними руководить церковью на равных.

- **Пасторы должны обучать будущих пасторов**. Только в самом начале, когда евангелист основывает церковь, он единственный, кто обучает будущих пасторов. Как только эти люди назначены, они продолжают обучать других будущих пасторов

Учителя и пророки

Странствующие учителя и пророки, имеющие международную аудиторию, должны быть полностью подотчетны поместной церкви, чтобы каждый мог проверить, какая у них репутация и семья. Причина для такой подотчетности заключается в том, что если они скрывают какие-то серьезные личные проблемы, никто не должен приглашать их и тем более слушать . Таким образом, они потеряют свою финансовую поддержку, и это наказание может привести их к покаянию. Если местный пастор несет ответственность за свое поведение, почему бы нам не установить такие же стандарты для путешествующих учителей и пророков?

Дьяконы

- Любой, кто активно служит в церкви, является потенциальным дьяконом по той простой причине, что слуга или дьякон — это одно и то же слово на языке оригинала Нового Завета. Когда такой слуга захочет взять на себя более высокую руководящую роль в церкви, тогда нужно будет проверить является ли они хорошим лидером в своей семье. Это принцип лидерства, который Бог хочет для Его церкви: только те, кто может хорошо руководить своей семьей, могут руководить Божьей семьей.

- Служение дьяконом часто является платформой для того, чтобы стать старейшиной, потому что обе роли требуют быть отличными руководителями в семье.

- Любой, кто работает в околоцерковной организации, но готов быть подотчетным поместной церкви, должен приветствоваться как потенциальный дьякон.



© 2025
Yves Perriard
Healingallnations.org

7 - Следуйте ОРГАНИЗАЦИОННОЙ модели РАННЕЙ ЦЕРКВИ

Сегодня в мире нет ни одной деноминации, которая была бы организована так, как ранняя церковь, и именно поэтому у церквей так много проблем!

То, как устроена Церковь, не является чем-то тривиальным , оставленным на усмотрение человеческих желаний. Библия оставляет нам четкий образец. Это имеет огромное значение!

Церковные структуры, которые не являются библейскими



- Церковь, во главе которой стоит ОДИН пастор, не является библейской! В ней должно быть несколько старейшин!
- Церковь, в которой есть ОДИН старший пастор и группа пасторов или старейшин под его руководством, не является библейской! (На самом деле, группа пасторов и группа старейшин так де не соответствует Библии, поскольку это одна и та же функция под 2 разными названиями!)
- Если на зрелую поместную церковь осуществляется какое-либо руководство сверху, это тоже не по Библии! Каждая поместная церковь должна быть полностью автономной в своем руководстве и принятии решений
- Большая церковь, которая не децентрализована на несколько домашних групп, не является библейской. Причина проста: основная обязанность пасторов состоит не в том, чтобы быть управленцами, а в том, чтобы быть пастырями, как следует из названия их служения. А заниматься душепопечительством он могут только если из общине не более 100 человек, если община больше - необходимы домашние церкви.
- Это не соответствует Библии, когда тот, кто основывает церковь, остается у власти в течение десятилетий. Он должен обучать местных старейшин, назначать их и переходить к насаждению других церквей. Это то, что делают библейские евангелисты
- Поместные церкви, которые не получают постоянного поощрения и обучения от евангелистов, не следуют библейской модели
- Поместные церкви, которые не посещают авторитетные пророки и учителей с репутацией, не следуют библейской модели

© 2025
Yves Perriard
Healingallnations.org

Другими словами, ранняя церковь была не пирамидальной структурой, а полностью децентрализованной **сетью автономных церквей**.

У каждой церкви была своя группа пасторов, возглавляющих их, и у них не было лидера над ними. Единственное влияние, которое они охотно принимали, было влияние странствующих евангелистов, пророков или учителей, которые посещали их. Если евангелист основал эту церковь, отношения были глубже и крепче, как у родителей со своими взрослыми детьми, но они никогда не были принудительными.

В отличие от того, что позже сделали католики и православные, Ранней Церкви не нужно было создавать себе организационную структуру.

В ней было 6 различных служений, и поскольку каждое из них выполняло свою определенную роль, оно автоматически определяло структуру церкви на местном и региональном уровне.

Странствующие апостолы и евангелисты оказывали влияние на целые регионы через множество церквей, которые они основали. Как только они назначали пасторов над этими церквями, их влияние уменьшалось, как и у родителей со взрослыми детьми. Таким образом, в конце концов, пасторы, дьяконы и учителя стали теми, кто влиял на свои поместные общины. Некоторые из пророков или учителей, которые навещали церкви, могли иметь некоторое влияние, но оно только поощрялось или ограничивалось местными руководителями.

Отношения, которые апостолы, евангелисты и пророки имели со своими различными поместными общинами, определяли также отношения поместных церквей с другими общинами.

Другими словами, вся организационная структура ранней церкви определялась не какой-то иерархией, а исключительно навыками взаимоотношений и духовными дарами каждого из этих 6 служений.

Структура ранней церкви

- ✓ Поместные церкви, которые органично и стихийно разрастались повсюду, сами выбирали себе пастырей и диаконов
- ✓ Несколько пасторов в поместных церквях, все они были равны, ни один не был выше других
- ✓ Автономия поместных церквей, никто не руководил поместной церковью извне
- ✓ Децентрализованное движение, без пирамидальной структуры и без лидеров над ней

© 2025
Yves Perriard
Healingallnations.org

- ✓ В поместных церквях были домашние церкви, которые также делились на небольшие группы



- ✓ Евангелисты и апостолы имели влияние, но они не контролировали и не влияли на местную автономность церквей, за исключением того времени, пока они закладывали основание церкви, до того момента, когда они полностью не делегировали свою власть пасторам, которых они обучали
- ✓ Учителя и пророки влияли на свои поместные церкви и на те, которые они посещали
- ✓ Время от времени лидеры в регионе собирались, чтобы обсудить проблемы, но они не имели никакого контроля над всей вселенской церковью
- ✓ Общим знаменателем всех 6 служений было научение один на один и преумножение

Если мы собираемся восстановить такого рода библейскую организацию, то мы должны определить обязанности и ограничения 6 служений ранней церкви:

- **Евангелисты и апостолы переставали контролировать церкви, как только они покидали их**
  Изначально, когда они начинали свои церкви, евангелисты и апостолы имели высокую степень контроля над церквями, точно так же, как родители со своими маленькими детьми.

  Но через несколько лет они делегировали свои полномочия и официально назначили местных пасторов, которых они обучили. Они делали это, перед тем, как покинуть их, или позже, как, например, Тит на Крите.

  Связи поддерживались письмами и посещениями, но по мере того, как приходила зрелость, отношения стали больше похожи на отношения родителей со их взрослыми детьми. Это уважительное отношение «если любишь кого-то , отпусти его на свободу», которое является целью всех служений, объясняет отсутствие пирамидальной структуры контроля над поместными церквями и внутри них.

  Вы видите это в Деяниях 15, когда все апостолы и пасторы Иерусалимской Церкви ВМЕСТЕ решили, что будет лучше для церквей. Они прислали письмо, в котором нет ни намека на контроль, ни указаний, ни угроз, а только осторожный совет («нам кажется, для вас будет хорошо, если вы поступите так»)

© 2025
Yves Perriard
Healingallnations.org

- **<u>Странствующие пророки имели некоторое влияние, но не осуществляли руководство церквями, которые они посещали</u>**
  Их основная роль состояла в том, чтобы слышать от Господа и давать откровения либо на местном уровне (как мы видим это в Антиохии), либо во всех церквях (как Агав, предупреждающий все церкви о грядущем голоде).

- **<u>Все пасторы были равноправными партнерами, а не находились под руководством одного лидера</u>**
  Только во втором веке идея одного епископа над поместными церквями начала обретать форму. В конце концов она превратилась в иерархическую структуру, которая стала католической церковью. В ранней церкви у поместных церквей не было только одного лидера. Вы всегда видите группу зрелых лидеров, которые принимают решения вместе, как мы видим в примере из Деяний 15. Всякий раз, когда они хотели или нуждались в этом, эти пасторы собирались вместе, чтобы встретиться со своими бывшими основателями (Деяния 20), обсудить некоторые важные богословские вопросы (Деяния 15) или просто ждать Господа в посте и поклонении, пока они не получат указания (Деяния 13).

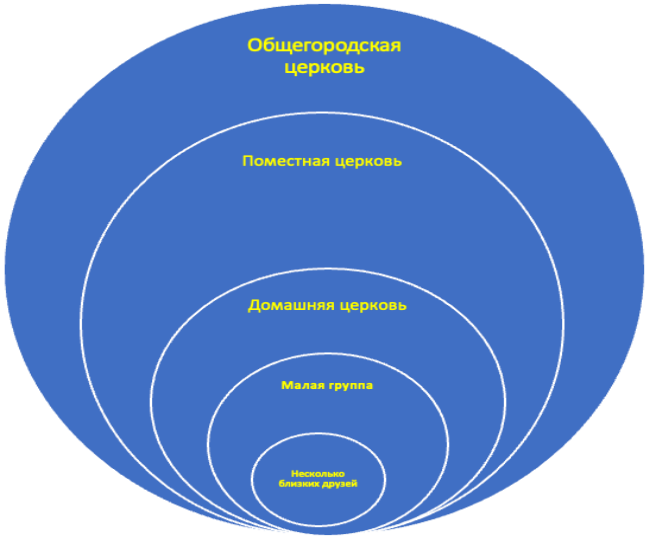

- **<u>В одном городе была одна Церковь, которая сама состояла из множества поместных церквей</u>**
  В 7 церквях в Откровении или в посланиях Павла мы всегда видим ОДНУ церковь для ОДНОГО города. Когда Павел захотел поговорить с Церковью в Ефесе, все пасторы этого города пришли послушать его. Другими словами, поместные церкви считали себя частью одной большой церкви для того самого города, в котором они жили. Это показывало их единство.

- **<u>Каждая поместная церковь сама по себе состояла из домашних церквей.</u>** Из Деян.2 до Рим.16 мы видим, что домашние церкви были центральным местом, где все происходило. Там они не только разделяли всевозможные духовные переживания, но они даже ели вместе и принимали вечерю Господню.

- **<u>ДНК ВСЕХ служений был не контроль (поэтому пирамидальной структуры не было!!)</u>**
  Там научали, уполномочивали, высвобождали начинать собственные служения, чтобы они могли делать то же самое. Это было органическое и спонтанное преумножение. Апостолы и евангелисты обучали других евангелистов (Павел делал это с Тимофеем, Титом и т. д.) Пророки обучали других молодых пророков (как показывает нам пример Илии и Елисея). Пасторы тренировали потенциальных пасторов или дьяконов, чтобы помочь им стать пасторами. Это модель, которую оставил нам Иисус: ему потребовалось 3 года, чтобы обучить своих людей, он наделил их силой, а затем он «ушел», сохраняя ободряющий «надзор» над ними.

© 2025
Yves Perriard
Healingallnations.org

А как насчет околоцерковных организаций?

Теоретически концепция парацерковного служения имеет свою полезность. *Para* в переводе с греческого означает «идти рядом». Таким образом, по определению и замыслу, парацерковные группы должны идти рядом с церквями, чтобы оказывать помощь, которую эти церкви не могут выполнить в одиночку. Те, кто, например, занимается переводом Библии, издает христианскую литературу, помогает церквям в юридических или финансовых вопросах, те, кто маскируясь под светские организации, посылают миссионеров туда, где они запрещены или финансировать местных евангелистов и т. д. Такие группы действительно помогают церквям.

Но те крупные организации, которые параллельно и в полной автономии делают то, что церкви должны делать сами, например, евангелизацию, обучение, консультирование, обучение местных лидеров, отправку миссионеров или благотворительность, такие группы не укрепляют поместные церкви, они ослабляют их!

«Если парацерковное служение или миссия вносят свой вклад в силу поместной церкви, их следует поощрять и поддерживать.

Но если они ослабляют поместную церковь, их не следует поддерживать». (Йонги Чо)

Они не идут рядом с церквями, они заменяют их! Вместо этого они должны работать на поместные церкви, сливаться с ними и быть полностью подотчетны им.

Другими словами, правильная парацерковная организация спрашивает себя: «Как мы можем на 100% служить вам, чтобы ваша церковь росла в количестве и качестве?»
Тех, у кого нет такого отношения, следует называть не парацерквями, а паразитами, потому что они «высасывают» финансы из поместных церквей и переманивают их прихожан.



© 2025
Yves Perriard
Healingallnations.org

4 уровня влияния лидеров в ранней церкви



Ранняя церковь была организацией, где авторитет лидеров не основывался на определенном иерархическом положении, это возникло гораздо позже.

Их полномочия определялись следующим образом:



Приведённая диаграмма определила 4 уровня влияния лидеров ранней церкви. Нельзя было сразу перейти на последний уровень, сначала нужно было преуспеть на самом низком уровне, и в конце концов с годами он мог перейти на третий или четвертый уровень. Эта модель должна быть той, которую мы используем сегодня в церквях. Вы поймете, почему, если рассмотрите каждый уровень:

1. **Влияние через характер и любовь к людям: (для всех служений)**
   Первый уровень авторитета заключается в том, насколько хорошо лидер может построить отношения любви, в которых люди будут доверять ему и уважать его. Это основное требование к любому христианскому лидеру, потому что, если у него нет чуткого, мудрого и смиренного характера, у него никогда не будет много последователей, каким бы одаренным он ни был.

© 2025
Yves Perriard
Healingallnations.org

2. **<u>Влияние через личный пример и хорошую репутацию: (для всех служений)</u>**
   Второй уровень авторитета руководителя – это его репутация. Любить людей недостаточно, он должен иметь безупречную репутацию. Например, в ранней церкви пастор должен был быть безупречным примером того, как он руководил своей семьей не менее 20 лет (Титу 1:6), и даже дьяконы должны были пройти испытание перед служением. Таким образом, наличие отличной репутации, проверенной поместными церквями, должно быть минимальным требованием для любого, кто хочет руководить в церкви.

3. **<u>Влияние через ЕСТЕСТВЕННЫЕ дары: (для пасторов, учителей, дьяконов)</u>**
   Третий уровень влияния определяется наличием даров. Лидер может быть очень любящим и быть примером через свой характер, но только его особые дары выведут его за пределы двух уровней, упомянутых выше. Например, только дар преподавания позволит ему стать учителем или пастором. Только определенный дар позволит дьякону служить в определенном служении (музыка, дети и т. д.)

4. **<u>Влияние через СВЕРХЪЕСТЕСТВЕННЫЕ дары: (только для апостолов, евангелистов и пророков)</u>**
   Необходимо различать между естественными дарами и сверхъестественными дарами, поскольку сверхъестественное помазание еще больше увеличивает авторитет лидера. Например, только сверхъестественные дары, такие как чудеса и исцеления, могут позволить кому-то стать евангелистом или апостолом (Павел утверждал, что его власть была продемонстрирована знамениями и чудесами). Только дар пророчества может позволить кому-то стать пророком. (Это не означает, что эти дары превосходят «естественные». Это просто означает, что «большие дары» повышают влияние лидера (1 Коринфянам 12:31).



<u>Примеры вышеизложенного</u>:

Если у нас хороший характер и репутация, у нас есть возможность дьяконом и служить в рамках определенного служения в Церкви. Если у нас есть природный дар преподавания, мы можем работать учителями или пасторами, это ступенька выше. Если вдобавок к этому мы добавим сверхъестественные дары, такие как пророчество или исцеление, мы сможем служить как пророки или евангелисты, что является еще более высоким уровнем влияния. Итак, чем лучше наш характер и репутация, чем сильнее наши природные и сверхъестественные дары, тем выше будет наше влияние в нашем служении для Господа.

© 2025
Yves Perriard
Healingallnations.org

Эти 4 уровня возрастающего влияния определили саму структуру ранней церкви



Только апостолы, евангелисты, пророки
Только пасторы, учителя, дьяконы
Все 6 служений
Все 6 служений

Ранняя церковь имела вышеуказанную пирамидальную структуру управления

Почему церкви должны быть децентрализованы?

Децентрализация должна происходить не только на уровне деноминации, но даже на уровне поместной церкви. Это особенно касается тех собраний, которые насчитывают несколько сотен и более членов.

В таких общинах должно быть несколько домашних церквей, у которых есть свои пастыри и финансы. Эта автономия домашних церквей не означает, что они не могут иметь общее богослужение или делать проекты вместе. Это означает, что когда группа из 50–100 человек не имеет своих пастырей и контроля над тем, как они хотят использовать свои финансы, то они зависят от централизованного контроля сверху.

Итак, каковы преимущества децентрализации?

Во-первых, это лучший способ защитить Церковь от любых гонений.

Примеры ранней Церкви или домашних церквей в Китае или Иране это наглядно показывают.

Борьба апачей против испанских захватчиков, P2P против MGM или независимых революционных групп против правительства указывают на этот парадокс: при нападении на неё децентрализованная организация будет намного сильнее, поскольку она становится более гибкой.

Пауков (централизованные организации) легче уничтожить, если лишить их головы, тогда как морские звезды (децентрализованные организации), обладающие интеллектом по всей системе, могут легко мутировать и самостоятельно размножаться.

© 2025
Yves Perriard
Healingallnations.org

Во-вторых, автономия дает потенциал для духовного и численного роста.

Мирские примеры Википедии или E-bay показывают, что, когда вы позволяете небольшой группе людей стать независимыми, после того, как вы передадите им основную идеологию вашей организации и покажете им безусловное доверие, они действительно захотят внести свой вклад в общее дело.

Когда люди чувствуют, что они могут стать специалистами в какой-то области, это высвобождает удивительный потенциал в церкви. И нет лучшего места, чтобы увидеть, как это происходит, как в небольшой группе, где используются разные дары.

«Когда вы даёте людям свободу, вы получаете хаос, но вы также получаете невероятную креативность. Поскольку каждый старается внести свой вклад в сообщество, вы получаете большое разнообразие самовыражения»

Децентрализуйте свою церковную структуру, наделите полномочиями своих лидеров, чтобы она росла численно и могла противостоять гонениям.

В коринфской церкви царил хаос, но мы часто забываем, что там также была сила и творчество!

Наконец, децентрализация показывает, насколько хорошо мы доверяем нашим лидерам и обучаем их.

Если у церквей есть цель сделать автономной любую группу, которую они создают, они вынуждены обучать своих лидеров таким образом, чтобы однажды эти лидеры взяли на себя полную ответственность за свои группы. Такая передача полномочий показывает качество подготовки. Если этого не происходит, это говорит либо о том, что они не могут эффективно готовить других лидеров, либо о том, что они не хотят отказываться от своего контроля. Как говорится: «Если ты любишь кого-то, освободи его. Если они вернутся, они ваши; если они этого не сделают, они никогда вашими не были!

Поначалу совершенно нормально и даже необходимо, чтобы церковь имела какую-то централизацию вокруг видения и ценностей своего основателя. Неправильно, когда это продолжается много лет спустя.

Модель семьи - это то, что должно быть применено к церкви: в первые несколько лет жизни детей у родителей есть большой уровень контроля над ними, особенно в ранние годы. Но позже их влияние постепенно уменьшается, и в конце концов приходит время, когда эти дети предоставлены сами себе. Если родители продолжают пытаться контролировать своих взрослых детей, это неправильно и может вызвать серьёзные проблемы.

То же самое должно происходить и с церковными лидерами: они должны постепенно передавать свои полномочия другим лидерам и позволить им быть независимыми, что в конечном итоге приведёт к децентрализации всей церковной организации.

© 2025
Yves Perriard
Healingallnations.org

8 – ВОЗВРАЩЕНИЕ К ЕВРЕЙСКИМ КОРНЯМ РАННЕЙ ЦЕРКВИ

ПОЧЕМУ ЕВРЕИ?



Многие верующие придерживаются мнения, что Церковь заменила Израиль в Божьем плане, а это означает, что благословения, привилегии и заветные обетования, первоначально данные Израилю в еврейской Библии, теперь принадлежат Церкви. По их верованию, «Новый Завет» через Иисуса Христа рассматривается как замена «Ветхого Завета» с еврейским народом, подразумевая, что благоволение Бога переместилось с Израиля на христианскую церковь.

Соответствует ли этот взгляд Библии? Я верю, что нет, и у меня есть 4 библейские причины, которые доказывают обратное:

1) Бог не отверг Израиль

Для тех, кто думал, что Бог отверг евреев, уже 2000 лет назад Павел ясно высказался: «Я спрашиваю тогда: отверг ли Бог Свой народ? Конечно, нет! ... Бог не отверг Свой народ, о котором Он знал заранее». (Римлянам 11:1-2). И дальше Павел продолжает, что они могут быть вашими врагами сейчас, но «все же иудеи являются избранным народом божьим, ибо Он дал обещание отцам их… а обещания Бога о дарах Его неизменны». (Римлянам 11:28-29)

И Бог не бросает слова на ветер. Он подкрепляет их действиями:

2) Сверхъестественные благословения на Израиль доказывают это

Если все благословения Авраама были остановлены и переданы неевреям, то как мы можем объяснить, что спустя 2000 лет евреи все ещё неизмеримо более благословенны, чем любая другая группа людей на земле? С какой стороны ни посмотри, евреи обладают сверхъестественной благосклонностью, которую невозможно объяснить человеческими терминами. Просто взгляните на историю: везде, где евреям давалась возможность процветать, они «правили» выше всех остальных, и так было во всех сферах жизни. (Например, американские евреи составляют всего 2% населения США, и тем не менее они составляют треть всех американских миллионеров и миллиардеров, треть всех известных актёров, две трети продюсеров и т. д. Такую же "диспропорцию" можно встретить в других сферах). Сам факт того, что они составляют всего 0,2% населения планеты, и тем не менее им приписывается четверть всех Нобелевских премий, не позволяет нам найти рационального объяснения!

© 2025
Yves Perriard
Healingallnations.org

Лучше всех об этом сказал сам Марк Твен: *«Евреи составляют не более процента человечества... Но их значимость в этом мире неизмеримо выше любого другого столь же малого народа... их доля в списке великих имён мирового масштабы в литературе, науке, искусстве, музыке, финансах, медицине и новейших открытиях также непропорциональна доли евреев среди других народов. Они, евреи, находятся в схватке, в сражении с целым миром; и делают это со связанными за спиной руками. Всё в мире смертно, кроме евреев; все, даже самые сильные ухолят – они остаются. В чем секрет их бессмертия?»*

Ответ очевиден: они по-прежнему являются зеницей ока Божьего! Благословение Авраама всё ещё на них! (Бытие 12:2-3: «Я произведу от тебя великий народ, и благословлю тебя; Я возвеличу имя твоё... и благословятся через тебя все народы на земле». Сам Павел подытожил все это, написав: «им (израильтянам) принадлежит усыновление и Божественная слава, заветы, и законоположения, храмовое поклонение и обетования». (Римлянам 9:4-5). Всё это было у евреев тогда, всё это у них есть и сейчас, и, за исключением богослужений в Храме, все обетования, которые дал им Бог, актуальны и сегодня!

3) Стратегические планы Бога доказывают это

Если мы посмотрим на историю евреев, то увидим одну неопровержимую закономерность. Каждый раз, когда дела у них начинают идти плохо, Бог меняет их ситуацию и делает ещё лучше, чем раньше! Мы это видим в Библии и так было в течение последних 2000 лет.

Те, кто убирают евреев из Божьих планов, не понимают Его сердца и Его мудрости. С самого начала Библии и до конца Бог доказывает нам одно и то же: каждый раз, когда мы пытаемся перехитрить Его, Он делает это первым! Каждый раз, когда мы делаем что-то плохое, Он обращает это во что-то лучшее для всех нас! И это особенно верно для евреев! Неудивительно, что Павел пишет именно в этом контексте: «О, бездна богатства премудрости и ведения Божия! Как непостижимы судьбы Его и неисследимы пути Его!» (Римлянам 11:33)

С этой точки зрения мы можем легко понять перефразированный текст Послания к Римлянам 11:15: «Когда большинство иудеев отвергло своего Мессию, это все равно принесло удивительно положительный результат для всего мира. Это будет так же мощно и потрясающе, как воскресение из мёртвых!!»

Да, Бог скрыл Себя 2000 лет назад для большинства Его народа, но это на время. Скоро наступит день, когда Он снова откроет Себя им! И затем, как писал Павел: «Если беззаконие и оскудение их принесло такое богатство миру, то можете ли вы представить, насколько большее богатство принесёт миру их полнота ?» (Римлянам 11:12) Таковы темы Иезекиля 39:21-27 и Второзакония 32:17-21, которые подчёркиваются в Послании к Римлянам 9–11. **Происходит бунт, Бог скрывает Себя от народа Своего, поэтому сердца ожесточаются, но в конце концов Он открывает Себя и обращает все к лучшему результату!**

Вот почему апостол пишет: «Не хочу, чтобы вы оставались в неведении относительно тайны сей, братья и сестры, и чтобы вы не были тщеславны: Израиль отчасти испытал ожесточение, пока не придут все язычники, и таким образом весь Израиль будет спасён. Как написано: «Избавитель придёт с Сиона; он отвратит безбожие от Иакова"». (Римлянам 11:25-26).

© 2025
Yves Perriard
Healingallnations.org

4) Пророчества Иисуса доказывают это

Мы можем взять любое пророчество из Ветхого Завета и истолковать его как удобно на сегодняшний день, но это невозможно будет сделать с двумя пророчествами Иисуса:

Бог связал конец света с одной группой людей, евреями, и с одним местом, Израилем

1. «*Иерусалим, Иерусалим... Смотрите, ваш дом останется для вас заброшенным. Ибо говорю вам: вы не увидите Меня вновь, доколе не скажете: "Благословен Грядущий во имя Господне».* (Матфея 23:38–39)

Здесь Иисус говорит, что Он не вернётся до тех пор, пока Иерусалим не примет Его. Другими словами, в Иерусалиме должно быть достаточно евреев, которые верят в Него, чтобы он пришёл опять. В течение двух тысяч лет это было невозможно, так как все евреи были рассеяны по миру. Но это начало меняться, поскольку все больше и больше людей возвращаются в землю обетованную и все больше и больше верят в Него.

2. «*Они (евреи) падут от меча и будут взяты в плен другими народами. Иерусалим будет попираться другими народами, доколе не истечёт их время».* (Луки 21:24)

Это тоже начинает меняться, поскольку евреи были «пленниками для народов», но теперь они возвращаются. (Захария 8:7-8: «Я спасу народ Мой из стран на востоке и на западе. Я приведу их назад и будут они жить в Иерусалиме».) Иерусалим был попираем всеми народами, но и это меняется.



Другими словами, второе пришествие Господа произойдёт:

1. **Когда Иерусалим больше не будет попираться народами (= время народов исполнится)**

2. **Когда евреи вернутся на свою землю**

3. **Когда будет достаточно евреев, которые будут приветствовать возвращение Иисуса.**

Это главная причина, по которой сатана хочет уничтожить евреев и Израиль! Начиная с Фараона и Амана до Гитлера, сатана неоднократно пытался истребить евреев, но поскольку он снова и снова терпел неудачу, и теперь они вернулись на свою землю, у него осталось мало времени. Так что теперь его главная цель – стереть Израиль с лица земли, чтобы

© 2025
Yves Perriard
Healingallnations.org

пророчество Иисуса не сбылось. Если сатана и в это раз потерпит неудачу, Иисус вернётся! (Этим объясняется объясняет антисемитизм, Холокост и растущую ненависть к Израилю).
Но исполнение планов божьих невозможно остановить. По мере того, как миллионы евреев возвращаются на землю своих предков и все больше и больше признают Иисуса Мессией, Он будет защищать их ради Своего завета, чтобы и весь мир уверовал.
Павел писал, что когда это произойдёт, это будет для всего мира подобно воскресению из мёртвых! (Римлянам 11:15). Другими словами, Бог не только **не** отверг Израиль (Римлянам 11:2), но у него есть особы план, использовать евреев, чтобы радикально изменить этот мир!
Искупление мира началось с евреев, и с ними всё и закончится!

ПОЧЕМУ ИМЕННО ЕВРЕЙСКИЕ КОРНИ?

Возвращение к нашим еврейским корням означает восстановление ранней Церкви

Церковь и Израиль остаются неразрывно связанными друг с другом. В Иеремии 31:36, который цитируется в Евреям 8, говорится, «Если эти установления перестанут действовать предо Мной, — возвещает Господь, — то и потомки Израиля перестанут быть народом предо Мной».
Этот стих обещает, что до тех пор, пока будет существовать Новый Завет, Израиль будет существовать как нация! Вот почему само существование Церкви связано с Израилем, и вот ещё пять причин, взятых из Послания к Римлянам, которые поддерживают эту точку зрения:

1. **Принёс спасение**: Именно через поражение Израиля спасение пришло к народам (Римлянам 11:11) и язычники были введены в историю избрания Израиля (11:13-24).

2. **Постоянно предупреждает:** провал Израиля даётся для Церкви как постоянное предупреждение. Никто из призванных не должен быть высокомерным; Бог не пощадит неверующую Церковь больше, чем Он пощадил неверующий Израиль (11:20-22)

3. **Даёт надежду**: поражение Израиля даёт постоянную, нерушимую надежду. Церковь может научиться у Израиля тому, что Бог верен и что Он никогда не отнимает Своей благодати. Несмотря на неудачу, Израиль остаётся призванным (11:29). Он не отвергнут (11:1), но вечно любим Богом (11:28). Однажды он снова станет истинным Израилем (11:26-27), и тогда через своё спасение он принесёт жизнь всему миру (11:12).

4. **Вынуждает Церковь быть примером**: Главная задача Церкви заключается в том, чтобы заставить Израиль ревновать (11:11, 14). Всем своим существованием она должна побудить Израиль безоговорочно уверовать в его Мессию. Именно поэтому , вопрос отношения Церкви к Израилю так важен, он напоминает верующим жить как истинный народ божий. Таким образом, по словам Павла, Церковь не может существовать без Израиля.



© 2025
Yves Perriard
Healingallnations.org

5. **<u>Побуждает Церковь к учению:</u>** в 11-й главе Послания к Римлянам Павел использует метафору о прививании ветвей оливковых деревьев, чтобы объяснить, как язычники включены в Божий народ. Обычно ветви окультуренных деревьев прививаются к диким, но Бог привил дикие ветви (язычников) к окультуренному дереву (Израиль). Это показывает, что **язычники питаются еврейскими духовными корнями, и поэтому они должны познать этот источник и наследие, откуда они пришли.**

ПОЛОЖИТЕЛЬНЫЕ стороны Закона

Прежде чем мы попытаемся разобраться в самой идее восстановления еврейских корней, **мы должны сначала иметь чёткое представление о роли закона в Новом Завете,** потому что никакая другая тема не оказывает большего влияния на христианство и на то, как мы относимся к иудаизму.



Знаете ли вы, что в Новом Завете более 230 упоминаний о законе? Это не мало. На самом деле, это одна из самых обсуждаемых и повторяемых тем во всех посланиях Павла.
Итак, когда вы думаете о законе, что в первую очередь приходит вам на ум? Что-то хорошее? Что-то плохое? Или что-то не совсем понятное, потому что вы даже не уверены, что это такое?

Позвольте мне сначала определить, как апостол Павел использует этот термин. Под законом я подразумеваю собрание всех нравственных заповедей и указов, содержащихся в первых пяти книгах Моисея, которые мы называем Торой. Но в большей степени это все, что содержится в Ветхом Завете, особенно когда речь идёт о библейских праздниках, обычаях и обо всем, что до сих пор практикуется евреями.

Так что же Библия говорит о законе? Конечно, Ветхий Завет представляет Тору как лучшее, что когда-либо случалось с Израилем. По сути, это означает следующее:

Если закон соблюдается, он приносит процветание:

- Иисус Навин 1:8 «Да не отходит сия книга закона от уст твоих; но поучайся в ней день и ночь, дабы в точности исполнять всё, что в ней написано: тогда ты будешь успешен в путях твоих и будешь поступать благоразумно».
- Второзаконие 6:24 «Вот почему ГОСПОДЬ повелел нам исполнять все эти установления и пребывать в благоговении пред Ним, ведь это во всякое время будет нам же во благо, а Он будет хранить нас в живых, как это и есть ныне.»

Закон определяет величие еврейского народа:

- Второзаконие 4:8 «И есть ли ещё какой великий народ, получивший установления и правила столь же справедливые, как весь этот Закон, который излагаю вам ныне?»
- Второзаконие 28–1:2 «Если же ГОСПОДУ, Богу твоему, будешь во всем послушен, неукоснительно соблюдая все заповеди Его, которые я ныне даю тебе, тогда возвеличит тебя ГОСПОДЬ, Бог твой, возвысит над всеми народами земли.»

© 2025
Yves Perriard
Healingallnations.org

И стих, который подводит итог всему вышесказанному:

Псалом 18:8 – «Закон Господа СОВЕРШЕНЕН, жизнь обновляет»

А что же говорит Новый Завет?

- **Закон – это хорошо. Закон - святой, праведный, мудрый, истинный, духовный и совершенный.**
    - Римлянам 7:12 «Нет сомнения, что Закон свят, и всё, что велит он, свято, праведно и хорошо»
    - Римлянам 2:20 «ибо имеешь в Законе воплощение знания и истины»
    - Римлянам 7:14 «Закон духовен»
    - Мы все знаем , что говорится в 2 Тимофею 3:16-17 -“ВСЁ Писание боговдохновенно и даёт нам всё необходимое для праведных дел. Секундочку - Нового Завета тогда не существовало! Когда Павел говорил: «ВСЁ Писание», он имел в виду только Ветхий Завет! Другими словами, давайте прочитаем это иначе: Павел писал, что Тора готовит нас ко всякому доброму делу!

- **Вот почему глубочайшим стремлением каждого человека должно стать желание соблюдать его:**
    - Римлянам 7:22 « Божий Закон – услада для всего существа моего»
    - Римлянам 7:25 –«Я умом моим служу Закону Божьему»
    - Римлянам 8:4 – «чтобы справедливые требования Закона были исполнены в нас»

- **Закон совершенен, потому что его высшее выражение Закона -в любви:**
    - Римлянам 13:8,10 - " Не оставайтесь в долгу ни у кого ни в чем, кроме долга любви друг к другу, потому что любящий ближнего исполнил Закон… любовь и есть исполнение Закона.»
    - Галатам 5:14 - " Вся суть Закона заключена в одном повелении: «Люби ближнего твоего, как самого себя»

- **Вот почему закон не отменяется, а в совершенстве проявляется во Христе:**
    - От Матфея 5:17 - " Не думайте, что Я пришёл отменить Закон или пророков; Я пришёл, чтобы исполнить, а не отменить»
    - Римлянам10:4 –« Христос – кульминация Закона»
    - Римлянам 3:31 – «Значит ли это, что мы верой устраняем Закон, наоборот, мы утверждаем его»



- **Его библейские праздники и обычаи раскрывают характер Бога и Его искупительные планы:**
    - Левит 23 - Различные праздники имеют духовное и пророческое значение, как для евреев, так и для христиан. Вот почему Павел писал:
    - Колосянам 2:16-17 – «так, никто да не осуждает вас за пищу, или питие, или за какой-нибудь праздник, или новомесячье, или субботу»
    - 1 Коринфянам 5: 8 – «Поэтому будем праздновать»

© 2025
Yves Perriard
Healingallnations.org

- **В то же время закон выявляет то, что греховно, и поэтому приносит истинное правосудие:**
    - Римлянам 2:15 - “Они показывают, что дело закона у них написано в сердцах, о чём свидетельствует совесть их и мысли их, то обвиняющие, то оправдывающие одна другую»
    - Римлянам 3:20 - “...через закон познаётся, что есть грех»
    - Римлянам 5:13 – “Ибо *и* до закона грех был в мире; но грех не вменяется, когда нет закона.»
    - Римлянам 7:7 - “ Я не иначе узнал грех, как посредством закона.»
    - Римлянам 3:19 - "Но мы знаем, что закон, если что говорит, говорит к состоящим под законом, так что заграждаются всякие уста, и весь мир становится виновен пред Богом»

- **Закон может сдерживать и усмирять, и как таковой он может привести нас ко Христу:**

    - 1 Тимофею 1: 9 “Зная, что закон положен не для праведника, но для беззаконных»
    - Галатам 3:23 – “А до пришествия веры мы заключены были под стражею закона, до того *времени*, как надлежало открыться вере».
    - Галатам 3:19-22 - " Для чего же закон? Он дан после по причине преступлений, до времени пришествия семени, к которому *относится* обетование»
    - Галатам 3: 24–25 - " Итак, закон был для нас детоводителем ко Христу, дабы нам оправдаться верою; по пришествии же веры, мы уже не под *руководством* детоводителя.»



Павел полностью следовал Закону

В свете всего положительного, что можно сказать о Законе, нет ничего удивительного в том, что Павел как и любой верующий иудей ему следовали. Они продолжали это делать даже когда уверовали в Иисуса!

Мы видим это очень ясно на примере жизни апостола Павла:

- **Деяния 17:2** Он соблюдал субботу и поэтому посещал синагогальную службу, так как это было для него привычным делом.

- **1-е Коринфянам 5:8** Он праздновал Песах, и потому призвал верующих в Коринфе ко всякому празднованию! (Прочитайте это сами в контексте, Павел сказал: давайте праздновать!)

- **Деяния 20:6** Он соблюдал праздник опресноков.

- **Деяния 20:16** Он приложил все усилия, чтобы идти в Иерусалим, чтобы праздновать Шавуот(праздник Недель), потому что это было особое повеление, обращённое ко всем Иудеям, праздновать Пятидесятницу в Иерусалиме.

© 2025
Yves Perriard
Healingallnations.org

- **Деяния 24:17** Он жертвовал деньги в Храм для нужд бедных (нет, он не отдавал их для бедных в Церкви, как это неправильно толкуют большинство христиан)

- **1-е Коринфянам 16:8** Когда не было возможности праздновать Пятидесятницу в Иерусалиме, он сделал это в Коринфе

- **Деяния 27:9** Вполне возможно, что он даже соблюдать Йом Кипур (День искупления)!

- **Деяния 16:3** Он обрезал Тимофея, потому что все вокруг были иудеями.

- **Деяния 18 и 21** Он дважды исполнил обеты назарея, то есть не пил вина и не стриг волосы

- **Деяния 21** Он прошёл семидневный очистительный ритуал и даже заплатил за других людей, что было довольно ценным и дорогостоящим поступком, показывающим его преданность Храму.

- **Деяния 21** Он делал всё, чтобы доказать, что Он следует Закону, потому что некоторые сомневались в этом

Этих многочисленных примеров должно быть достаточно, чтобы показать, что Павел жил как соблюдающий иудей!



Вот почему он по крайней мере шесть раз повторил в книге Деяний, что никогда не поступал против еврейского закона, против еврейских обычаев или против Храма. (Деяния 22:3+12 / 23:6 / 24:14 / 25:8 / 26:22 и 28:17). Он даже утверждал в послании к Филиппийцам 3:6, что "что касается праведности, основанной на законе, то он был непорочен"!

На самом деле, он был настолько безупречен в своём еврейском образе жизни, что, представ перед Синедрионом, он мог с уверенностью заявить, что до этого самого дня он исполнял свой долг перед Богом с чистой совестью! (Деяния 23:1). Если бы это было не так, он никогда не осмелился бы сделать такое заявление людям, которые выискивали любую возможность обвинить его!

Другими словами, Павел продолжал жить как иудей даже после того, как уверовал в Иисуса! То же самое можно сказать и о любом другом еврейском верующем в первом веке. Только взгляните на этот невероятный стих:

«Они же, выслушав, прославили Бога и сказали ему: видишь, брат, сколько тысяч уверовавших Иудеев, и все они ревнители закона.» (Деяния 21:20)

Но оказывается, что Павел написал некоторые вещи, которые представляют закон в негативном свете:

© 2025
Yves Perriard
Healingallnations.org

«НЕГАТИВНЫЕ» стороны закона

- **Исполнение закона никогда не бывает достаточно**
  - Иакова 2:10 - "Ибо кто соблюдает весь закон и согрешит в одном чем-нибудь, тот становится виновным во всём».
  - Галатам 6:13 - “Даже обрезывающиеся не соблюдают закон”
  - Римлянам 8:7 - “Потому что плотские помышления суть вражда против Бога; ибо закону Божию не покоряются, да и не могут»
  - Галатам 5:3 – “ Ещё свидетельствую всякому человеку обрезывающемуся, что он должен исполнить весь закон.»
  - Галатам 2:14 - “Я сказал Кифе в присутствии всех: «Ты еврей, но живёшь как язычник, а не как еврей”



- **Таким образом, закон приводит к разочарованию, так что …**
  - Римлянам 5:20 - “ Закон же пришёл после, и таким образом умножилось преступление.»
  - Галатам 2:19 - “Ибо через закон я умер для закона.”
  - Римлянам 6:14 - “Грех не должен над вами господствовать, ибо вы не под законом, но под благодатью.»
  - Римлянам 8:3 - “Как закон, ослабленный плотию, был бессилен»
  - Римлянам 7:5 - " Ибо, когда мы жили по плоти, тогда страсти реховные, *обнаруживаемые* законом, действовали в членах наших, чтобы приносить плод смерти»

- **Закон – это бремя**
  - Галатам 5:1-6 Если мы подчиним себя закону, мы окажемся под «ярмом рабства»
  - Римлянам 10:5 - “Моисей пишет о праведности от закона: «исполнивший его человек жив будет им».
  - Римлянам 7:6 - “но ныне, умерши для закона, которым были связаны, мы освободились от него, чтобы нам служить Богу в обновлении духа, а не по ветхой букве.

- **Исполнение закона не сможет сделать нас праведными**
  - Римлянам 3:28 - “Ибо мы признаём, что человек оправдывается верою, независимо от дел закона»
  - Галатам 5:4 - “Вы, оправдывающие себя законом, остались без Христа, отпали от благодати» .”
  - Римлянам 3:20 - “Потому что делами закона не оправдается пред Ним никакая плоть»
  - Галатам 2:16 - “Однако же, узнав, что человек оправдывается не делами закона, а только верою в Иисуса Христа, и мы уверовали во Христа Иисуса, чтобы оправдаться верою во Христа, а не делами закона; ибо делами закона не оправдается никакая плоть.»
  - Галатам 3:11 - “А что законом никто не оправдывается пред Богом, это ясно, потому что праведный верою жив будет.»
  - Галатам 2:21 - “Не отвергаю благодати Божией; а если законом оправдание, то Христос напрасно умер !”

© 2025
Yves Perriard
Healingallnations.org

- **Он не может дать нам Духа**
    - Галатам 3:2 - “Через дела ли закона вы получили Духа или через наставление в вере?»
    - Галатам 3:5 - “Подающий вам Духа и совершающий между вами чудеса через дела ли закона *сие производит* или через наставление в вере»

- **Он ведёт к гордыне и самоправедности**
    - Римлянам 3:27 - “Где же то, чем бы хвалиться? уничтожено. Каким законом? *законом* дел? Нет, но законом веры.
    - Галатам 6:3 - “Ибо кто почитает себя чем-нибудь, будучи ничто, тот обольщает сам себя».
    - Римлянам 10:3 - “Ибо, не разумея праведности Божией и усиливаясь поставить собственную праведность, они не покорились праведности Божией»
    - От Луки 18:11 – “Боже! благодарю Тебя, что я не таков, как прочие люди!»

- **И к разделениям**
    - Галатам 5:15, 16, 18 – “Если вы друг друга грызёте и съедаете, берегитесь, чтобы вы не были истреблены друг другом... будьте водимы духом... вы не под законом»

- **И, наконец, приносит проклятие, гнев и смерть**
    - Галатам 3:10 - “а все, утверждающиеся на делах закона, находятся под клятвою. Ибо написано: «проклят всяк, кто не исполняет постоянно всего, что написано в книге закона».”
    - Римлянам 4:15 - “Ибо закон производит гнев”
    - Римлянам 7:10 - “И таким образом заповедь, *данная* для жизни, послужила мне к смерти»

Закон описывается как в позитивном, так и в «негативном» ключе. Как же мы можем объяснить это кажущееся противоречие?

Ответ настолько прост, что мало кто до конца его понял:

Павел был не против закона, а против ЗАКОННИЧЕСТВА!

Все вышеприведённые стихи, кажется, приводят к одному шокирующему выводу: нет ничего хорошего в том, чтобы быть под законом! Итак, если закон хорош, как мы видели в прошлый раз, то как мы можем объяснить это кажущееся противоречие?

Законничество использует религиозный закон, чтобы возвысить себя перед Богом и другими людьми, а затем навязать их другим, чтобы судить их

Я дам вам ответ, который очень прост и который все объясняет:

Павел не был против закона; Он был против законничества!

Теперь позвольте мне задать вам сложный вопрос: что такое законничество? Как вы это определяете? Вебстерский словарь говорит, что законничество – это строгое, буквальное или чрезмерное следование закону. Кто-то может сказать, что это значит соблюдать заповеди и законы, не имея живых отношений с Богом. Некоторые могут возразить, что это значит ставить свои собственные законы выше Божьего закона или

© 2025
Yves Perriard
Healingallnations.org

зависеть от собственной дисциплины вместо того, чтобы руководствоваться благодатью, верой или смирением. На мой взгляд, все эти определения неверны! Причина в том, что все они представляют строгое повиновение закону как негативное. И поэтому в конце концов, вы либо вы следуете закону, либо следуете благодати и вере, вы не можете делать и то, и другое одновременно. Я верю, что когда люди попадают в ловушку этого противоречия, они совершенно не понимают того, что написал Павел.



Позвольте мне дать вам ключевой стих, который идеально определяет законничество. Павел писал в **1 Тимофею 1:8: «Мы знаем, что закон благ, если кто законно употребляет его» .** Или, как это переводится в полной еврейской Библии: «Мы знаем, что Тора хороша, при условии, что человек использует закон так, как предполагает сама Тора».

Другими словами, **законничество заключается не в следовании закону, даже в буквальном его смысле, а в неправильном применении закона.**

Мы видим это, когда некоторые верующие в Галатийских церквях и в Риме пытались навязать другим закон Моисея, чтобы они могли казаться более праведными перед Богом и перед другими. Это, в свою очередь, давало им право осуждать других, что, в свою очередь, приводило к разного рода конфликтам в их собраниях.

На это Павел ответил следующее: «Хорошо. Вы хотите повиноваться закону по максимуму, чтобы стать самыми суперправедными христианами? Предупреждаю вас, этого никогда не будет достаточно. Всегда будет что-то большее, что вы должны сделать, вы будете чувствовать себя все более обременёнными и порабощёнными в своём стремлении к ещё большему послушанию, и в конце концов вы потерпите неудачу. Суть в том, что вы никогда не будете полностью праведными, ни перед самим собой, ни перед людьми, ни перед Богом, поэтому вам нужно прекратить быть самоправедным и осуждать других! Если вы хотите жить по закону, делайте это с совершенно другими мотивами»

Другими словами, Павел писал, что законничество – это не наличие множества трудновыполнимых законов, которые вы стараетесь искренне исполнять. **Законничество – это попытка навязать те же самые законы себе и другим, чтобы вы могли возвысить себя перед Богом и перед другими. А когда они потерпят неудачу, вы можете их осудить и изгнать.**



Позвольте мне привести пример из моей личной жизни, чтобы объяснить, что такое законничество. Когда я был молодым верующим, я вступил в деноминацию, которая призывала всех своих членов вести следующий образ жизни: каждый день вас побуждали молиться и читать Библию. Каждый день вы должны были выходить на улицу, благовествовать и находить учеников, которых вы крестили и лично обучали. Каждый день вы должны были строить отношения ученичества. Большинство людей искренне практиковали эти принципы, жизнь радикально изменилась, и все наши церкви росли с феноменальной скоростью.

© 2025
Yves Perriard
Healingallnations.org

Но с нашим численным «успехом» эти ожидания постепенно превратились в неписаные законы, и они стали духовной нормой, по которой мы могли определять истинных учеников. Это, в свою очередь, дало нам право оказывать любое давление на более слабых верующих и осуждать любого другого христианина, не принадлежащего к нашей деноминации. Дух любви и энтузиазма ранних лет постепенно улетучился, и в его состав пришёл тяжёлый дух законничества. Так что в конце концов я вышел из этой деноминации, но чувствовал себя потерянным. Причина в том, что их правила и законы были библейскими, а дух, с которым они их применяли в жизни — нет. У них были библейские ожидания, но все они были заражены духом контроля, самоправедности и осуждения.

Это, на мой взгляд, точно такая же проблема, с которой столкнулся Павел. По сути, он сказал: **«Закон хорош, но ваши мотивы и его применение – нет».**

Вот почему Павел придумал сложный и тщательно разработанный богословский фильтр против законничества:

Каждый раз, когда вы находите стих в Новом Завете, который как вам кажется представляет
закон в негативном свете,
Вы знаете, что Павел говорит не против закона, он говорит против законничества.

Но гениальность его богословской модели заключается в том, что она выходит за рамки закона Моисеева. Павел был против любой системы правил, которая возводила бы что-либо в праведность вне Христа! Он видел законничество повсюду, будь то следование определённому языческому календарю (Кол. 2:8), соблюдение определённого аскетизма (Кол. 2:20), употребление в пищу только определённых продуктов (1 Кор. 14), наличие определённого социального статуса или даже принадлежность к мужскому или женскому полу! (Галатам 3:28). Мы, люди, любим создавать правила, чтобы показать, что мы лучше других.

Да, **законничество – одна из самых глубоко укоренившихся проблем человечества.** Вы найдёте законничество в каждой ветви христианства, где люди берут стихи из Нового Завета и придумывают всевозможные правила, которые создали тысячи отдельных деноминаций. Вы видите это в иудаизме, где ортодоксы обременили себя всевозможными традициями и законами, которые не имеют абсолютно ничего общего с Библией, и вы обнаружите это в каждой религии на земле.

И что делает его таким мощным и таким **опасным, так это то, что большинство из нас совершенно слепы к его влиянию!** Мы легко можем видеть вокруг себя такие грехи, как жадность, безнравственность или лень, но часто ли мы видим законничество? Слышали ли вы когда-нибудь в своей жизни, чтобы кто-то признавался в том, что в его духовной жизни присутствует законничество? Или самоправедность? Лично я никогда такого не слышал, и это показывает, насколько лжив и незаметен этот грех. Вот почему Павел уделил так много времени и написал так много предостережений против этого.

Мы свободны следовать или не следовать закону, но в любом случае это не делает нас праведниками и не дает нам права судить других.

© 2025
Yves Perriard
Healingallnations.org

Итак, какой же вывод из всего этого? Если вы хотите следовать праздникам, обычаям и всем этическим предписаниям закона, вы обязательно испытаете благословения, которые с ними связаны. Но при этом будьте осторожны:

С дисциплиной и успехом приходит искушение гордыней, самодовольством и осуждением других. Так что вы можете следовать Торе и даже любым другим религиозным «законам» в соответствии со своей совестью, но не попадайтесь в ловушку законничества.

Неверно трактуемые отрывки из писания относительно закона

1 Коринфянам 9:19-22 = Когда Павел сказал, что временами он становился как нееврей, он шёл на компромиссы и поэтому не всегда следовал закону

Первая проблема с этой точкой зрения заключается в том, что она делает Павла не только лицемером, но даже лжецом, поскольку он неоднократно утверждал, что следует закону! (Книга Деяний показывает это 6 раз, и даже стих 21 показывает это! («Я не свободен от закона»)).

Вторая проблема заключается в том, что люди предполагают то, что не может быть доказано. Мы не можем найти ни одного примера в жизни Павла, когда бы он шёл на компромисс с законом.

Третья проблема заключается в неправильном понимании, что значит быть «всем для всех». Каждый миссионер скажет вам, что для того, чтобы быть эффективным, вы должны сделать всевозможные радикальные культурные адаптации, но это будет только до определённого уровня. Например, западный миссионер может жить, одеваться и говорить как китаец и при этом не есть змей и жуков и не поклоняться предкам! То же самое, безусловно, было верно и для Павла, который соблюдал правила кашрута и все моральные обязательства закона. Он был максимально гибким, но только в рамках закона! (На самом деле, это то, чему учила школа Гиллеля, Талмуд, Хаббат 31a).

1 Тимофею 4:1-5 = Когда Павел писал, что всякая пища хороша, и выступал против тех, кто запрещал определённые продукты, он ясно показал, что отвергает кошерную пищу.

Большинство людей полагают, что в этом тексте говорится о евреях или иудействующих, которые пропагандировали кошерный образ жизни, но это неверно по двум причинам. Во-первых, эти люди запрещали вступать в брак (стих 3). Если и есть что-то, в чем мы можем быть уверены о евреях или иудействующих, так это в том, что они НИКОГДА не запрещают людям вступать в брак, поэтому ясно, что эти люди были не евреями, а язычниками! Вторая причина заключается в том, что если бы они учили не есть свинину, то Павел никогда не мог бы сказать, что их учение было бесовским (стих 1), или же он тогда же подразумевал, что сам Закон от бесов! Другими словами, в этом тексте Павел говорит не против закона, а против неевреев, которые учили той или иной форме религиозного аскетизма.

© 2025
Yves Perriard
Healingallnations.org

1 Коринфянам 10:27 = Употреблять пищу, приносимую в жертву было противозаконно, и все же Павел говорил, что можно есть её когда вас приглашают неевреи: поэтому он призывал к нарушению закона.

Нет. Павел ясно учил не есть пищу, принесённую в жертву идолам, но ему пришлось обратить внимание на одну конкретную ситуацию, которая заключалась в следующем:

- Если незваный верующий не знал происхождения пищи.
- Если трапеза была обычным светским мероприятием, а не идолопоклонством.
- Если неверующий хозяин не упоминал о какой-либо связи с идолопоклонством.

В этой уникальной ситуации Павел сказал, что верующий не виновен, и посоветовал не задавать вопросов об источнике пищи, что могло бы создать ненужный конфликт по отношению к неверующему. Это было бы то же самое, если бы сегодня вы спросили хозяина дома: «Еда, которую вы мне сейчас подаёте, это от животных, которые выращены в ужасных условиях?»

Колоссянам 2:16-17 = Мы не должны следовать иудейским обычаям

На самом деле, этот текст может быть легко истолкован и совсем в противоположном смысле! Именно потому, что некоторые верующие следовали кошерным правилам, праздновали еврейские праздники, новые месяцы или Шаббаты, их за это осуждали! Ответ Павла состоит из трех частей:

1. Никто не должен осуждать вас за это (в отличие от того, что «христиане» делали на протяжении веков в отношении обращённых евреев)



2. Христос является источником всех этих иудейских обычаев (Он есть тело, а эти праздники – тень). Иными словами, во Христе эти иудейские обычаи обретают более яркое значение.

3. Эти праздники- как предвкушение, того что нас ждёт на небесах! (Они являются тенью того, что ПРИДЁТ). Обратите внимание на использование настоящего времени в греческом тексте: Праздники не были тенью того, что должно было произойти, но они сегодня являются тенью того, что грядёт!!

© 2025
Yves Perriard
Healingallnations.org

Евреям 8:6-13 = Нам больше не нужен Ветхий Завет, он упразднён

Да, и Послание к Евреям, и контекст главы 8 показывают, что все обрядовые и жертвенные законы, связанные с Храмом, были отменены, и таким образом завет устарел (или, как говорится в стихе 13, «скоро исчезнет», поскольку Храм все ещё существовал в то время)
Но все остальное, что включало в себя все нравственные законы, праздники и т. д. не было упразднено, и как сказал Иисус: «Не думайте, что Я пришёл нарушить Закон или пророков; не нарушить пришёл Я, но исполнить». (Матфея 5:17).

Другими словами, здесь мы имеем исполнение, а не замену завета Моисея. Завет становится «новым» не только потому, что все принципы закона остаются, но и теперь они написаны в сердцах верующих, как было предсказано в Иеремии 31:33: «Я вложу закон Мой в умы их и напишу его в сердцах их».

Заключение:

Ранняя Церковь находилась под таким сильным влиянием закона и еврейских обычаев, что это часто создавало напряжённость в отношениях с неевреями. В конце концов неевреи стали большинством, и в течение нескольких столетий это еврейское влияние было полностью устранено.

Итак, на сегодняшний день у нас осталось две группы верующих: одна группа, которая составляет подавляющее большинство, – это христиане, которые понятия не имеют, насколько еврейской была ранняя Церковь и что это может означать для них сейчас.

Другая группа состоит из христиан, которые настолько верят в еврейские корни, что легко осуждают других за то, что они не хотят быть похожими на них.

Так что же нам делать? Ответ на этот вопрос сегодня так же ясен, как и 2000 лет назад:
Павел сформулировал универсальное правило, которое подходит для всех церквей:
(1 Коринфянам 7:17-24)

- **Если вы еврей, оставайтесь евреем!**

  (Другими словами, в полной мере наслаждайтесь и сохраняйте свой еврейский образ жизни! Вам не нужно называть себя христианином, называйте себя евреем, который верит в Иисуса! Если вы выросли как светский еврей, вы свободны выбрать принять ли вам еврейский образ жизни или... нет)

- **Если вы не еврей, не пытайтесь им стать!**

  (Другими словами, если вы не еврей, есть много еврейского, которое вам не нужно имитировать, и это особенно верно в отношении еврейских традиций, которых нет в Библии! (Есть причина, по которой неевреям было дано только 4 правила! (Деяния 15)). Это не означает, что вы не можете открыть для себя все еврейские составляющие ранней Церкви, такие как, например, праздники, и традиции и понять, как они могут быть применимы к вам сегодня.

© 2025
Yves Perriard
Healingallnations.org

На практике это означает следующее:

1. **Не осуждайте тех, кто хочет следовать еврейским обычаям и законам!**

2. **Не осуждайте тех, кто НЕ хочет следовать еврейским обычаям и законам!**

3. **Что бы вы лично ни выбрали, делайте это не только с убеждённостью, но также и с чуткостью по отношению к культуре других людей (Римлянам 14:22-23)**

4. **Вы свободны следовать любым еврейским или нееврейским правилам и традициям, если они не противоречат Библии и не ведут вас к тому, чтобы стать законником (осуждать других и считать себя выше их)**



© 2025
Yves Perriard
Healingallnations.org

Вернитесь к ЕВРЙЧКИМ КОРНЯМ если хотите вернуться к РАННЕЙ ЙЕРКВИ!



Историческим фактом является то, что в течение первых двух веков ученики Христа сосуществовали с синагогами, где проповедовался закон Моисеев (Тора) (Деяния 15:21). В результате вся религиозная культура Ранней Церкви была еврейской. По мере того, как Церковь росла в численности, а евреи становились все более враждебными по отношению к Риму, что привело к восстанию Бар-Кохбы, христиане все больше отдалялись от них, чтобы быть лучше принятыми Римом. (См., например, «Диалог с Трифоном», в котором он пытался доказать Риму, что истинным народом Божьим являются христиане, а не евреи).

Таким образом, церковь постепенно избавилась от всех еврейских элементов , и сегодняшняя Церковь имеет очень мало общего с Ранней Церковью. Поэтому, если мы хотим восстановить эту первоначальную модель, необходимо вернуться к еврейским истокам христианства.

Прежде чем вы это сделаете, хочу напомнить вам, что это **не грех, если вы не хотите возвращаться к еврейским корням нашей веры, в особенности, если вы не еврей.**

У вас есть все, что вам нужно в Иисусе и Его спасении. Но если вы действительно хотите вернуться к образцу, жизни и практикам Ранней Церкви сегодня, вы должны открыть для себя и восстановить её еврейскую идентичность.
Из моего опыт как израильского мессианского верующего я понял, что есть три основные области, в которых верующие могут восстановить еврейские элементы, которые приблизят их к модели ранней церкви:

1. **Обязательно для всех.**
   Это для всех верующих, хотят они вернуться к еврейским корням или нет.

2. **Обязательно для мессианских евреев и рекомендуется для неевреев, которые хотят восстановить еврейские корни.**
   Во второй категории есть только те элементы, которые заповеданы или упомянуты в Библии, и их применение засвидетельствовано исторически. Из-за этого они имеют не только особое значение для мессианских евреев, но и библейский авторитет для любой церкви, которая хочет восстановить еврейские корни нашей веры.

3. **Не обязательно, но рекомендуется, если вы живете среди евреев.**
   В этой третьей категории есть элементы, которые НЕ заповеданы в Библии, но они являются глубоко укоренившимися традициями в еврейском мире. Таким образом, они имеют культурное значение для мессианских евреев, особенно в Израиле, но церкви не обязаны практиковать их.

© 2025
Yves Perriard
Healingallnations.org

Обязательно для всех

Если вы еврей = обрезание (Это заповедь Бога и единственный отличительный знак, который отделяет евреев от неевреев, и именно поэтому оно НЕ должно навязываться неевреям! Это объясняет, почему Павел был недоволен верующими в Галатии, которые пытались неевреев обрезаться!)

Если вы не еврей = только четыре закона в Деяния 15 гл. (По сути, это были законы потомков Ноя, которые определяли то минимальное, что евреи могли ожидать от неевреев в плане праведного поведения)

7 основных принципов для желающих восстановить еврейские корни (заповедано в Библии)

Семь основополагающих принципов

Следующие семь принципов даны для евреев, которые хотят основать мессианскую общину, или для неевреев, которые хотят быть ближе к идеалу Нового Завета.

1. Прочная связь и отождествление с Израилем

«Твой народ будет моим народом». На практике это означает следующее:



а) Согласитесь с божественным порядком расстановки приоритетов: даже если Израиль иногда может поступать плохо, Бог сам разберётся с ним, а мы должны– уважать евреев и Израиль и понимать, где наше место. Мы, неевреи, были присоединены к роду Авраама, мы были включены в Новый Завет, который Он заключил с израильтянами, мы унаследовали все обетования, данные евреям, и стали с ними согражданами; другими словами, не они становятся частью «нашей» церкви; это мы становимся частью их семьи, содружества, общины Израиля. Они являются естественными ветвями; а мы, дикие, в них привиты. Не мы держим корень, но корень поддерживает нас. Другими словами, давайте никогда не будем высокомерными, считая себя выше евреев.

б) Любите избранный народ и его Бога и живите так, чтобы они стали завидовать вам. После 2000 лет антисемитизма лучший способ убедить евреев в чём-то – это не только слова, нам нужно показать им, что мы любим Израиль и искренне любим всех евреев.

© 2025
Yves Perriard
Healingallnations.org

в) **Встаньте на защиту всех евреев и Израиля**. (Защищайте синагоги, проводите манифестации против антиизраильских и антисемитских организаций, скрывайте их, когда на них приходят гонения, ведите с ними бизнес и т. д.). Это будет не только хорошо для евреев, но и принесёт огромные благословения для неевреев! История ясно доказывает, что все царства, которые были более терпимы к евреям, процветали. Можете представить, что бы было, если бы протестантские реформаторы создали теологию, которая сознательно уважает евреев, защищает их и работает с ними? Это могло бы стать беспроигрышным вариантом, который изменил бы ход истории! (Евреи были бы более открыты для Иисуса, а церкви извлекли бы пользу из даров и сверхъестественной благосклонности, которая лежит на евреях!).

г) Поддержите мессианских евреев. Библия показывает, что в Божьем плане они имеют большее стратегическое значение, чем любой другой народ на земле. («СНАЧАЛА- евреям!»). Поэтому мы должны поддерживать их финансово. «Если мы посеяли в вас духовное, велико ли то, если пожнём у вас телесное (1 Кор. 9:11).



д) Учитесь у образованных мессианских евреев. Церковь первого века имела еврейские ценности и приоритеты, которые перевернули весь мир с ног на голову! Если мы хотим увидеть духовную революцию сегодня, мы должны открыть их для себя снова! Учитесь особенно у мессианских общин в Израиле, которые живут как евреи среди евреев. Именно они наиболее близки к первоначальной модели, которую мы видим в Новом Завете.

2. Используйте еврейский богословский и культурный фильтр для понимания Нового Завета

Поскольку весь Новый Завет был написан евреями (и да, Лука тоже был евреем, вопреки традиционному мнению), он является глубоко еврейским. Вот почему мы должны приложить все усилия, чтобы открыть для себя и прочитать его через призму его еврейского происхождения. Сами того не осознавая, мы можем иметь взгляды, на которые влияет не еврейский фильтр, а греческий. Эллинизированные Отцы Церкви, неоплатонизм и философия Аристотеля оказали глубокое влияние на западное богословие). Например:

- Греки делали разделение только между «хороший» и «плохой», в то время как еврейское мировоззрение более тонкое: во время праздника кущ евреи используют 4 вила растений, которые символизируют, что в Израиле есть четыре типа людей: один хороший, один плохой а 2 других - вариант, где есть и хорошее и плохое; то же самое можно сказать и о четырёх типах семени, о которых говорит в притче Иисус.

- Греки считают Бога совершенным в том смысле, что Он никогда не меняется, Он эмоционально бесстрастен и всегда знает абсолютно всё наперёд, что Он будет

© 2025
Yves Perriard
Healingallnations.org

делать и решать, в то время как еврейский взгляд на Бога более «человечен» в том смысле, что Он может легко менять свои настроения и решения и приспосабливается по ходу дела.

- Греки верят в бессмертие каждой души, но не евреи. Праведники могут воскреснуть и вернуться к Богу, но для неправедных все заканчивается смертью.

- Греки делают акцент на жизни после смерти, в то время как евреи концентрируются в основном на земной жизни и наследии, которое они оставят после себя.

Приведенные выше примеры показывают, насколько греческие идеи повлияли на наше христианское богословие! (Многие христиане видят людей и жизнь, только как черное и белое, Бога бесстрастным и никогда не меняющимся, и делают акцент на аде и жизнь после смерти и т.д.)

Вот ещё примеры, которые показывают, как через «еврейский фильтр» мы получаем иное толкование:

- В Евангелии от Матфея 9:20 «край одежды» Иисуса на самом деле были «цицит», что полностью меняет наш взгляд на этот отрывок, если вы знаете, что значил цицит для евреев.

- От Матфея 6:22 «иметь нечистое/чистое око» означает быть скупым/щедрым

- «Сын Человеческий» – это не человек, а славная сторона Мессии (Даниила)

- Взять «иго» Иисуса означает принять Его учение

- Когда Иисус сказал: «Боже мой, для чего Ты оставил Меня», он предлагал, тем кто его слышал обратиться к Пс.21 и провести параллель с Ним (В то время глав и стихов в Библии не существовало, поэтому единственным способом запомнить и найти отрывок было процитировать первую фразу этого отрывка = «Боже Мой, почему Ты оставил Меня» – это первая строка Пс.21)

- Использование четырёх принципов еврейской экзегезы (метод ПАРДЕС – Пишат, Ремез, Дорош, Сод). Например, Матфей в 2:15 цитирует пророка Осию 11:1, который не имеет ничего общего с Иисусом и, следовательно, вырван из контекста, но он делает это примером того, как Ремез проводит параллель между исходом Израиля из Египта и возвращением Иисуса из Египта, связывая жизнь Иисуса с историей и судьбой Израиля

- Многие события в книге Откровений, в Евангелиях, и особенно в Евангелии от Матфея, можно понять только с помощью иудейского фильтра. (Например, обряд чаш на Вечере Господней совпадает с пасхальной трапезой, вся символика Откровения является еврейской)

© 2025
Yves Perriard
Healingallnations.org

3. <u>Соблюдайте Субботу</u>

« а в субботу оставались в покое, повинуясь заповеди». (Luke 23:56)

Что бы вы делали или не делали в этот день, он отличается и отделяется от всех других дней, и поэтому называется «святым»!



Если по практическим причинам вы не можете соблюдать субботу, а только воскресенье, самое главное – соблюдать дух Шаббата, не занимаясь физической работой, покупкой/продажей, приготовлением пищи, трудоёмкой деятельностью, не путешествуйте на длинные расстояния, отдыхайте от телевизора, телефона и интернета и т. д. Наслаждайтесь общением с семьёй и расслабляйтесь, займитесь чем-то духовным и, прежде всего, научитесь полностью останавливаться и отдыхать! Избавьтесь от стресса насыщенных мероприятиями воскресений! (Именно поэтому все должно быть подготовлено заранее до Шаббата, чтобы жена не переживала!). И, вы так же можете практиковать любой из традиционных «39 законов» иудаизма.

Иногда вы можете делать это всем собранием, но убедитесь, что каждую пятницу вечером (или в субботу вечером) у вас есть особая субботняя трапеза со своей семьёй. Ничто так не объединит вас с семьёй и друзьями, как еженедельное проведение этого религиозного ритуала! Эта трапеза является сердцем и силой иудаизма, она держала евреев вместе на протяжении веков! (Есть разные традиции, но обычно зажигание свечей женщинами перед началом шаббата, кидуш, благословение детей, хала, песни и молитвы – это элементы, которые стоит сохранить).

Вы можете <u>завершить шаббат **Авдалой**</u> (проводы Субботы) **–** особой церемонией, включающей благословение на вино, специи и специальную свечу

(эта церемония настолько особенная, что даже хасидское движение Хабад называет её «Мессианской трапезой»)



© 2025
Yves Perriard
Healingallnations.org

Именно так поступали первые христиане. Мы видим это в Деяниях 20:7: «В первый же день недели (воскресенье), когда ученики собрались для преломления хлеба, Павел беседовал с ними и продолжил слово до полуночи.»
Этот стих ясно доказывает, как еврейская культура проникла в раннюю Церковь:

1. Прежде всего, здесь мы видим, что воскресенье начиналось в субботу вечером, потому что у евреев день всегда начинался вечером предыдущего дня (у римлян или западного мира дни начинались с восходом солнца).

2. Во-вторых, они встречались, чтобы поесть («преломить хлеб»), именно так евреи отмечают окончание Шаббата. (= церемония Авдала).

3. В-третьих, очевидно, что они не стали бы проводить Авдалу, если бы не соблюдали субботу.

4. Празднуйте семь библейских праздников

Празднование этих праздников является одним из величайших духовных переворотов, происходящих сегодня в Церкви. Они привносят определённый ежегодный порядок , чтобы мы могли лучше понимать Бога и себя в очень практическом смысле. Одни видят в них пророческий календарь, другие же видят удивительные параллели с событиями вокруг них.



Они глубоко укрепляют единство наших общин и наших семей; они преподносят духовные уроки нашим детям и соединяют поколения между собой. Многие из этих застолий прямо предписывают нам помнить определённые принципы или даже заповедуют нам быть счастливыми. В результате они содержат инструкции, которые меняют жизнь!

Такие праздники, как Тиша бе-ав (Девятое ава – день разрушения Первого и Второго Храмов), Симхат Тора (Радость Торы), Ханука, Пурим или получение Торы в Шавуот, могут быть необязательными, поскольку они прямо не заповеданы в Библии.

И, очевидно, способ празднования этих семи праздников будет сильно варьироваться в зависимости от традиций. Некоторые будут использовать всю Агаду (сборник молитв и благословений) на Песах, другие будут строить шалаши и находиться в них на Суккот и махать 4 видами растений, некоторые будут считать 49 дней между Песахом и Шавуотом, некоторые будут использовать махзор (специальный молитвенник) на Йом Кипур и Рош ха-Шана и т.д.

© 2025
Yves Perriard
Healingallnations.org

5. Читайте еженедельные отрывки из Торы и проповедуйте по ним

Вы читаете отрывок из Закона (называемого Парашат), затем из Пророков (называемого Афтарой), вы можете добавить соответствующий текст из Нового Завета, а затем произнести проповедь на любой из прочитанных вами текстов.

Хотя порядок богослужения и не был неизменным, как сегодня, в синагоге читали и проповедовали закон и пророков. («Ибо *закон* Моисеев от древних родов по всем городам имеет проповедующих его и читается в синагогах каждую субботу». (Деяния 15:21). И ранняя церковь следовала такому образцу. Мы ясно видим это в Деяниях 13:14-15: «В субботу Павел и спутники его вошли в синагогу и сели. После чтения закона и пророков, начальники синагоги послали сказать им: мужи братия! если у вас есть слово наставления к народу, говорите»

Прежде всего, эта древняя модель приносит систематизированное и гораздо более глубокое знание Еврейских Писаний. (Доказано, что люди лучше помнят Библию через текстовую проповедь, чем через тематическую проповедь). Во-вторых, еврейский традиционный график чтений гармонично адаптирован вокруг библейских праздников в течение всего года.

6. Возвратитесь к еврейской организационной модели

Ранняя церковь копировала модель синагоги первого века. Поскольку синагога играла существенную, но второстепенную роль по отношению к Храму, основное внимание синагога уделяла молитве, изучению и общинной жизни. Таким образом, они не были централизованы, и авторитет находился в руках местных старейшин, учителей и книжников, а не одного единственного лидера, как современный раввин. (На самом деле, у всех раввинов в то время была светская работа, и эта практика просуществовала до 19-го века!)
Восстановление организационной структуры, при которой несколько местных лидеров принимают решения на основе консенсуса, не только ближе к модели ранней церкви, но и гораздо лучше соответствует еврейскому темпераменту. («Там, где есть 2 еврея, есть 3 мнения и 4 политические партии!»)

7. Делайте учеников по еврейскому образцу



© 2025
Yves Perriard
Healingallnations.org

- **Школы раввинов и учителей:** к первому веку уже существовали школы раввинов (йешивы), где еврейские учителя (раввины) обучали учеников (талмидим). Известные раввины той эпохи, такие как Гиллель и Шаммай, возглавляли школы, которые занимались тщательным изучением и дебатами о еврейском законе (Галахе) и толковании Торы, а также Устного закона
(Сам Иисус был почитаем и назван раввином 16 раз и Учителем 63 раза)

- **Наставничество:** Раввины тщательно выбирали и наставляли своих учеников, не только обучая их деталям закона, но и формируя принципы нравственности и благочестия. Это наставничество было неотъемлемой частью процесса ученичества, поскольку ученики часто жили в одном доме со своими учителями, наблюдая за их поведением и учась на их примере. Таким образом, весь процесс был не только академическим, но и формировал характер и поступки учеников.

- **Коллективное обучение**: Еврейский подход к изучению делал акцент на коллективном взаимодействии с текстами. Ученики часто учились в парах или небольших группах (хаврута), создавая динамичную среду, в которой поощрялись дискуссии и споры .

Практическое применение: Ученики должны были применять свои знания в повседневной жизни, соблюдая мицвот (заповеди) и живя в соответствии с этическими стандартами, которым учили их наставники. Этот акцент на действии и практике отличал еврейское ученичество от чисто теоретического изучения
Многое из этого осталось в большинстве ешив и сегодня, и нам нужно восстановить этот еврейский подход ,если хотим подготовить хорошо обученных учеников.

«Будьте рассудительны в суждении**, взрастите множество учеников** и воздвигните ограждение вокруг Торы».
Пиркей Авот 1:1, Талмуд

Бонус: включите в ваше богослужение элементы еврейской литургии

За исключением, возможно, благословения Ааронова на детей и семьи, этот восьмой последний принцип актуален только для мессианских общин, особенно в Израиле. Если церкви хотят использовать перечисленные ниже элементы, им придётся проявить большую изобретательность и гибкость, чтобы интегрировать некоторые из них в свои богослужения!

Признанным историческим фактом является то, что ранняя церковь использовала все еврейские элементы, которые мы находим сегодня в синагогах, такие как пение псалмов, Амида, Шема, благословение Аароново и другие. Например, в Послании к Римлянам 11:33-36 и Ефесянам 3:20-21 Павел косвенно цитирует Кадиш, который представляет собой древнюю группу молитв, используемых в иудейском богослужении, превозносящие могущество, святость и вечную славу Бога и выражают надежду на установление Его Царства.

© 2025
Yves Perriard
Healingallnations.org

Таким образом, спонтанные молитвы, безусловно, имеют своё место и ценность для богослужения, но также есть большая сила в повторении и запоминании, особенно для детей, библейских истин, которые содержатся в этих различных элементах.

- **Амида** включает в себя:
  - Три вступительных благословения хвалы.
  - Одно благословение по средине, непосредственно для Шаббата, сосредоточено на святости дня.
  - Три заключительных молитвы благодарности.

- **Шма** – это главная молитва иудаизма, провозглашающая единство Бога, выражает преданность и включает в себя заповеди о любви к Богу и обучении этим принципам будущих поколений.

- **Благословение Аароново** – это библейская молитва о защите, благодати и мире, читаемая для благословения общины и семей. Он оказывает очень мощное влияние на детей, которое они запомнят на всю жизнь. (В традиционном иудаизме только потомки Аарона мужского пола (коэны) могут официально произносить благословение Аароново)



- **Элементы еврейского богослужения** в отношении жизненного цикла включают в себя молитвы и ритуалы, связанные с ключевыми вехами в жизни человека, такими как рождение, совершеннолетие, брак и смерть.

Для всего вышеперечисленного общины могут использовать различные виды **сидура** (это молитвенник, содержащий ежедневные, субботние и праздничные молитвы). «Корен Сидур» хорошо подходит, но нужно будет убрать некоторые элементы (например, строку «Не было никого выше Моисея»). Некоторые мессианские верующие придумали свой собственный мессианский Сидур.

Естественно, что формат служения с использованием элементов иудаизма, может варьироваться. В большинстве синагог, особенно ортодоксальных, все это пение акапелла, без инструментального сопровождения, но вы можете использовать инструменты и наложить на слова собственную мелодию и также внести разнообразие и творческий подход в весь порядок служения.

© 2025
Yves Perriard
Healingallnations.org

Дополнительные библейские заповеди



- **Некошерная пища.** К ней относятся свинина и мясо животных без раздвоенных копыт и не жующих жвачку, морепродукты (такие как креветки, крабы и омары, у которых нет плавников и чешуи) и мясо плотоядных животных (в том числе хищники, такие как львы и медведи). Не только из религиозных соображений, но и для здоровья организма, научно доказано, что некошерные продукты вредны!

- **Запрещённые жиры (хелев**) вокруг печени, почек, селезёнки, рубца и других органов пищеварения, а также жиров вокруг кишечника. Так же не употребляйте в пищу , ту чат животного, где находится седалищный нерв (на иврите «Гид Ханашех»)

- **Не употребляйте в пищу кровь** (это запрещено даже неевреям согласно Деяниям 15:20). По этой причине забивайте скот и домашнюю птицу в соответствии с требованиями кашрута способом **шхиты**, полностью сливая кровь, и избегайте есть некоторые части туши

- **Новолуния/новые месяцы**. Это однодневное празднование включало в себя жертвоприношения в храме, но даже после разрушения Храма он все ещё сохранялся (Кол.2:16). Подобно тому, как Луна обновляется каждый месяц, каждый месяц людей призывают к самоанализу и к новому началу. Как и все еврейские праздники, он укрепляет общинные связи, а в некоторых общинах имеет особое значение для женщин, которые собираются для молитвы, поклонения или общественных мероприятий.

- **Анонимная благотворительность (цдака).** Для евреев это больше, чем акт сострадания, но обязанность, которая вносит свой вклад в Тикун Олам (исправление мира). В отличие от публичных сборов во многих церквях, анонимное пожертвование является высшей формой благотворительности. Сам Иисус учил нас этому (Мф.6:3). Многому можно научиться у богослова-Маймонида (Рамбама), который выделяет восемь уровней благотворительности, самый высокий уровень которой заключается в том, чтобы помочь кому-то стать самодостаточным. Например, продовольственные магазины могли бы раздавать бедным продукты с истекшим сроком годности и декларировать их в порядке, не подлежащем налогообложению. Это будет выгодным для всех.

- **Предоставление беспроцентных кредитов** является частью вышеуказанного подхода. На самом деле, запрещено взимать проценты, поэтому все ссуды собратьям-евреям должны быть беспроцентные.

© 2025
Yves Perriard
Healingallnations.org

- **Законы чистоты для женщин и поведение мужчин с ними** (никаких сексуальных отношений во время менструации и после родов). Послание к Евреям 13:4, ясно указывает на это, и поскольку Послание к Евреям было написано верующим евреям, это имеет смысл.

- **Не надевайте одежду противоположного пола**. Естественно, мы живём в разных культурах, но не стоит одеваться в одежду, которая обычно ассоциируется с противоположным полом, подчёркивая важность сохранения традиционных гендерных ролей (Второзаконие 22:5).

Четыре закона, привязанных к земле Израиля
(Которые, тем не менее, имеют универсальное применение)

- **Давайте отдых почве каждые семь лет (Шмита).** Это имеет значение не только для израильских фермеров, но и для всех, кто хочет заниматься органическим сельским хозяйством, и да... Спасите планету!! Смысл в том, что предоставление почве отдыха каждые семь лет пополняет её питательными веществами, улучшает структуру, контролирует появление сорняков и вредителей, ускоряет микробиологические процессы, предотвращает эрозию и даже помогает увеличить содержание углерода! Другими словами, он не только повышает плодородие и продуктивность наших почв, но и предотвращает их долгосрочное разрушение и опустынивание!

- **Законы пеах** (оставлять углы полей неубранными для бедных) и **лекет** (оставлять упавшие на землю во время жатвы колосья) могут иметь значение для очень многих бедных стран.

- **Списание долгов каждые семь лет (Шмита).** Это может иметь огромные положительные последствия не только для отдельных людей, но и для бизнеса и даже целых стран.

- **Юбилейный год (Йовель**). Помимо того, что в этот год давался отдых земле, списывались долги и освобождались все рабы, все то, что могло бы иметь практические последствия сегодня, у него была одна особенность, которая может иметь огромные значение для некоторых стран сегодня: земля была возвращена её первоначальным владельцам! Сегодня она имеет практическое применение: например, «Юбилейный год 2000» стал глобальной кампанией, во время которой в конечном итоге были списаны более 100 миллиардов долларов долга 35 беднейших стран мира!



© 2025
Yves Perriard
Healingallnations.org

Заповедано, но этому следуют только евреи:

Всё нижеприведённое заповедано в Библии, так что некоторые могут утверждать, что они должны иметь такое же универсальное применение, как и вышеуказанные законы, но большинство людей признают, что они строго ограничены еврейской культурой, поэтому мы должны придерживаться этого принципа. (Представьте себе, если бы все христиане-неевреи начали носить цицит и талит!)



- **Мезуза** (пергаментные свитки со стихами Торы, прикреплённые к дверным косякам)

- **тфилин** (кожаные шкатулки с отрывками из Торы, и кожаные ремешки, которые одевают на руки и лоб во время молитвы). Они заповеданы в Торе, но поскольку нет конкретных указаний о том, как их изготавливать, нам остаются только различные традиции)



- **Цицит** (бахрома, прикреплённая к углам одежды как напоминание о заповедях). Библейские стихи оставляют нам свободу, поэтому традициями определяется частота ношения (каждый день или только в определённые дни?), пол носящих (Числа 15:38 = Бене Исраэль включает в себя всех, и мужчин и женщин, могут ли женщины их носить?), возраст (разрешено ли носить до 13 лет?), цвет нити (синий, сини-фиолетовый?) и даже длину (Матфея 23:5 = что значит «слишком длинно»?)

- **Талит Гадоль** (большая молитвенная накидка, которую надевают во время молитвенных служений). Её ношение как таковое не предписывается в Библии, но возникло на основе того, что цицит должен быть к чему-то привязан. Кроме того, существует **также талит катан** (маленькая молитвенная шаль), которую можно носить ежедневно, исполняя эту же заповедь.

- **Омовения в микве** (ритуальные омовения, желательно не в стоячей воде) требуются женщинам при ритуальной нечистоте, в том числе после менструации, родов, а также перед вступлением в брак. Он требуется даже для всех, кто прикасается к мёртвым телам. Его часто практикуют перед большими праздниками, такими как Йом-Кипур или некоторыми религиозными мероприятиями, а также при обращении в иудаизм – гиюр (от этой традиции христианство взяло обряд крещение).

- **Афрашат Хала**. В Числах 15:19-20 содержится повеление приносить часть пищи священникам и Богу. Даже после разрушения храма сохранилась традиция отделять часть теста при выпечке хлеба (называемого халой). Это способ признать Божьи благословения и освятить акт приготовления пищи. Это также возможность собрать людей, особенно женщин, перед Шаббатом или какими-либо особыми мероприятиями, чтобы испечь хлеб и помолиться специальными молитвами.

© 2025
Yves Perriard
Healingallnations.org

- **Трубить в шофар** заповедано в Торе и в первую очередь связано с Рош Ха-Шана и Йом Кипур, но шофар также использовался и в других ситуациях, таких как предупреждение общины во время войны или национального кризиса, во время Праздника Кущей, в юбилейный год, в Храме, а иногда и на свадебных церемониях или для объявления особых событий. Это призыв к покаянию, размышлению, обновлению и даже призыв к оружию и молитве! Он служит напоминанием о верховной власти Бога и важности духовного пробуждения.



Другие библейские заповеди, которые могут иметь практическое значение сегодня:

- **Обеты назареев – это добровольные** и сугубо личные обязательства, описанные в Числах 6:1-21, включающие в себя воздержание от вина, стрижку волос и избегание контакта с умершими. Это можно делать для любых целей и на любой срок. По окончании обета необходимо побрить голову. (Деяния 18:18). Цель состоит в том, чтобы посвятить себя Богу во время высокой единоличной духовной посвященности.

- **Заработная плата должна выплачиваться в тот же день,** когда работа завершена, это честно и справедливо по отношению к работникам. Естественно, что сегодня мало кто так делает, но принцип остаётся прежним: никогда не затягивайте с оплатой труда своих сотрудников!

- **Верните потерянное имущество** законному владельцу и не игнорируйте, если найдёте что-то, принадлежащее другому человеку

- **Незамедлительно верните одолженное**. Вы должны вернуть одолженные вещи до захода солнца, это справедливо и не создаст трудности для кредитора

- **Возмещать украденное имущество**, в том числе вернуть больше, чем было украдено, с целью покаяния и восстановления

- **Левиратный брак** (Иббум). Если мужчина умирает, не оставив сына, его брату велено жениться на вдове, чтобы продолжить род умершего брата. В некоторых странах Африки и Азии, где существует полигамия, левиратный брак все ещё практикуется как способ поддержать вдов и сохранить семейную родословную

- **Невозможно повторно вступить в брак с бывшей женой**, если она вышла замуж за другого мужчину после развода.
(Второзаконие 24:1-4). Другими словами, это идёт вразрез с самой идеей о том, что если вы развелись, вы должны вернуться к своему первому супругу. (в данном стихе говориться , что это мерзость перед Господом!)

- **Свобода от стресса в течение первого года брака** (Второзаконие 24:5)

© 2025
Yves Perriard
Healingallnations.org

- **Установить ограничения для детей** (Постройте парапет (ограждение) на крыше, чтобы предотвратить падения)

- **Уважительное отношение к растениям и природе.** Не делайте надрезов и не повреждайте фруктовые деревья; в течение первых трех лет плоды с недавно посаженных деревьев считаются «орла» и их нельзя употреблять в пищу.

- **Относитесь по-доброму к животным и птицам** (Отгоняйте птицу-мать перед тем, как взять яйца или птенцов, забивайте животное и его потомство в тот же день, не варите козлёнка в молоке матери, не надевайте ничего на морду быка, когда он топчет зерно, позволяйте животному есть, во время работы, не используйте вола и осла для совместной вспашки). Некоторые из приведённых выше стихов истолковываются как примеры «**поддержки в переходный период**» родителям, когда их дети покидают семейное гнездо.



- **Не приносите в дом предметы, связанные с идолопоклонством.** Некоторые видят в этом все, что может иметь духовную связь со злом (Второзаконие 7:26).

- **Социальная справедливость** (предоставление убежищ тем, кто совершил непреднамеренное убийство, запрет на возвращение беглого раба, ищущего убежища, достойное обращение с женщиной, пленённой во время войны, никаких лжесвидетельств, суровые наказания за похищение людей)

- **Не собирайте вместе то, что не сочетается друг с** другом (не сажайте разные виды семян на одном поле, не разводите разные виды животных и не носите одежду из смешанной ткани (некоторые люди и вещи не предназначены для совместного существования))

Не заповедавано в Библии но рекомендовано для еврейских верующих, особенно в Израиле

- **Разделение мясной и молочной пищи**. Можно легко возразить, что это неверное толкование Писания, поскольку библейский текст ясно говорит против жестокого обращения с животными или против языческих ритуалов (пример Авраама, который подал одновременно мясо и сливочное масло ангелам в Бытие 18:8!), и такие группы, как караимские евреи, не делают такого разделения, но поскольку это стандартная практика среди религиозных евреев это необходимо в культурном плане, если мы хотим достучаться до них. То же самое можно сказать и обо всем нижеперечисленном:

© 2025
Yves Perriard
Healingallnations.org

- **Ношение кипы.** Это не заповедано в Библии. Такая практика исторически отсутствовала в первом веке и появилась только позже, в Средние века. Объясняет, почему мужчины в ранней церкви не покрывали головы (1 Кор.11)



- **Пейсы (пеот)** – это неподстриженные волосы на висках у мужчин, в соответствии с заповедью в Левите 19:27 не брить виски. Поскольку это связано с запретом на обычаи, связанные с языческими траурными ритуалами или идолопоклонством, некоторые не считают это обязательным правилом. (Караимские евреи этому не следуют)

- **Татуировки.** Заповедано в Левит 19:28, но поскольку контекст связывает это с идолопоклонством и языческими ритуалами, некоторые не принимают его как обязательное правило.

- **Бар/бат мицва.** Об этом не заповедано в Библии, но, кажется, Иисус говорил о подобном переходе к взрослой жизни во 2-й главе Евангелия от Луки. Естественно, что поскольку вы можете праздновать бар/бат мицву только в том случае, если вы еврей, это не имеет силы для неевреев.

- **Симхат Бат**: Празднование рождения девочки, схожее с Брит Мила (обрезание) для мальчиков

- **5 основных постов + 2 малых постов.** Это посты на Йом Кипур, Тиша бе-Ав, Пост Годолии, Пост Эстер и Пост Первенца, в то время как к малым дням поста относятся Пост десятого Тевета и Йом Кипур Катан. Пост 24 /25 часов в эти конкретные дни может иметь духовное значение. (За исключением Йом Кипура, пост не заповедан в Библии в течение всех остальных 6 дней. Это просто традиции)

- **Еврейские ежедневные** молитвы:

    - Шахарит: ежедневное утреннее молитвенное служение с псалмами, Шма и Амида.
    - Минха: полуденные молитвы с Ашрей и Амидой.
    - Маарив: Вечерняя молитва с Шма и Амидой.
    - Также Мусаф в особые дни (новомесячье и праздники) и Шма перед сном.

© 2025
Yves Perriard
Healingallnations.org

- **Сидур** – это превосходный еврейский молитвенник с установленным порядком молитв для ежедневных, субботних и праздничных служб. Большая часть его содержания взята из Библии, особенно из Псалмов, а также из отрывков из Торы и раввинистических толкований, как благословения и амида. Он отражает различные традиции (например, ашкенази, сефарды) и используется как для общинного, так и для личного поклонения.

Еврейские традиции, которые сегодня могли бы найти практическое применение:

- **Похоронные обычаи** (очищение тела (тахара), погребение обычно в течение 24 часов, а затем 7 дней скорби, которое является глубоко общинным (шива), ежегодное поминовение (Йарцайт))

- **Как вести войну** (сначала предложить мир, а не разрушение, справедливо обращаться с пленными и животными и т. д.)

- **Свадебная церемония** (До: ритуальное омовение для достижения духовной чистоты (микве), ктуба (брачный контракт, который читается вслух во время церемонии), семь особых благословений, произносимых под хупой (свадебным балдахином), разбивание бокала. После: пара проводит короткое время только друг с другом (ичуд))

- **Раввинистические традиции**, называемые «Устным законом» или «Галахой», 613 мицвот и т. д. (Устный закон – это совокупность еврейских правовых и толковательных традиций, передаваемых устно, дополняющих письменную Тору и зашифрованных в таких текстах, как Мишна и Талмуд).

Мы должны тщательно отфильтровывать все элементы Устного закона!

  - Некоторые из них хорошие,
  - некоторые нейтральные,
  - а некоторые плохие.

То же самое можно сказать и о **Каббале,** в которой есть кое-что интересное, некоторые даже утверждают, что она тайно раскрывает нам Иисуса, но в ней также есть много эзотерических элементов, близких к колдовству и ереси.

ПРЕДУПРЕЖДЕНИЕ!

МНОГИЕ ВЕРУЮЩИЕ В ИЕШУА, КОТОРЫЕ НАЧАЛИ СЛЕДОВАТЬ ВСЕМ НЕБИБЛЕЙСКИМ ТРАДИЦИЯМ РАВВИНИСТИЧЕСКОГО ИУДАИЗМА, ОСТАВИЛИ ВЕРУ!



© 2025
Yves Perriard
Healingallnations.org

9 - ОПРЕДЕЛИТЕ ЗНАЧЕНИЕ ПУСТЫННОГО ПЕРИОДА

Мы включили длинную главу о периодах пустыни, потому что это аспект страдания, через который должны пройти все лидеры, и все же очень немногие из них понимают ,что это означает, поскольку этому не учат в церквях (сколько раз в вашей жизни вы слышали проповедь или какое-либо учение о периодах пустыни? Наверное, никогда).

В этой главе также рассказывается о принципах, которые могу быть полезны, когда мы переживаем очень трудные, «безводные» или одинокие периоды в жизни



1. Имейте библейский взгляд на то, что такое периоды пустыни

Большинство верующих страдают: когда проходят через время пустыни, не только потому, что такие времена чрезвычайно сложны, но особенно потому, что у них нет четкого понимания того, что с ними происходит.

Да, мы не можем избежать боли, которая появляется приходом этого периода, но у нас может быть правильная перспектива, которая действительно поможет нам, если мы поймем, что этот период является божьим планом. На самом деле**, он неизбежен для всех, кто хочет служить Богу, особенно для христианских лидеров.**

Его можно распознать по очень характерной модели, состоящей из 4 стадий и настроениям, которые сопутствуют каждой стадии.

Это непростое состояние, которое готовит нас к переходу к новым и лучшим периодам нашей жизни.

Обычно они случаются один или два раза в нашей жизни, иногда чаще, и могут длиться от нескольких месяцев до нескольких лет. Иисус, наш главный образец, прошел через 40-дневную изоляцию в пустыне, и многие другие библейские персонажи, будь то Моисей, Илия или Павел, испытали эти времена в течение нескольких лет.

© 2025
Yves Perriard
Healingallnations.org

Их не следует путать с обычными жизненными кризисами, когда у нас достаточно надежды и сил, чтобы снова встать на ноги. **Времена пустыни обнуляют все наши ценности, и длятся достаточно долго и уходят глубоко, чтобы полностью сокрушить и изменить то, как мы видим Бога и самих себя**.



Поэтому другие люди никогда не смогут понять наше одиночество, потому что они не знают, что времена изоляции всегда приводят нас к точке, где мы чувствуем себя духовно и эмоционально осушенными, одинокими и пустыми (это то, как выглядит пустыня, отсюда и название).

Основная причина таких негативных чувств заключается в том, что все, что определяет нашу личность было у нас отнято.

Поэтому в такие времена мы сомневаемся не только в себе, но и в том, как мы должны служить Богу, и даже насколько Бог важен для нас. Когда Иисус был в пустыне, единственным искушением, которое приходило все время, была его личность в отношении к Богу («если Ты Сын Божий...»). Когда Моисей находился в долгом одиночестве, он был уже не принцем Египта, а пастухом. Иосиф был уже не любимым сыном, а рабом. Поэтому в такой обстановке нет ничего необычного в том, чтобы переживать «темные времена души», когда мы изо всех сил пытаемся услышать голос Бога.

Если мы «успешно» проходим через эти времена (усвоив необходимые уроки, вместо того, чтобы впадать в депрессию или чувствовать обиду и горечь, как, например, большинство израильтян в пустыне), мы оставляем важный этап нашей жизни позади и начинаем новый с новой личностью и новым способом служения Богу.

2. Четыре периода пустыни

Все периоды пустыни делятся на 4 этапа. Необходимо точно выделить их, чтобы у нас была надежда и видение того, что мы должны чувствовать и делать.

1. «Демонтаж» и «дробление»

Обычно в пустынные времена застают нас врасплох или... в жизнь постепенно приходят потрясения, которые погружают нас все глубже и глубже в то, что кажется «долиной смертной тени». Положение в обществе, имущество и все за что мы держимся, внезапно исчезает, и приходит стыд, гнев и замешательство – те чувства, которые охватывают нас на ранней стадии.

Пути , через которые мы вступаем в период пустыни, разные: тяжелая болезнь, развод, потеря кого-то дорого нам, увольнение, преследования и тюремное заключение.

Один из таких путей, который делает всё это особенно болезненным и непонятным, заключается в том, что после того, как мы сделали что-то праведное, с нами обращаются

© 2025
Yves Perriard
Healingallnations.org

несправедливо. Например, мы хотели улучшить что-то в нашей церкви, на нашей работе или в нашей семье, и в конечном итоге нас критикуют, неправильно понимают или даже отвергают. Моисей, например, пытался сделать что-то для Бога, и он был «вознагражден» тем, что оказался в пустыне на долгие годы. То же самое случилось с Илией после того, как он говорил с Ахавом, а также с Иосифом, когда он поделился своим сном с братьями.

2. Попытки найти Бога и себя

Второй этап показывает, находимся ли мы просто в жизненном кризисе, который в конечном итоге пройдет, или для нас наступил период пустыни. Определить это можно по следующим 3 признакам:



Первый показатель заключается в том, что после того, как мы, потратив много времени, чтобы своими силами изменить нашу ситуацию, со всей дисциплиной и мудростью, которые мы могли приложить, мы постепенно осознаем, что **«застряли».** На самом деле ничего не изменилось, и у нас нет абсолютно никакой надежды на то что это когда-нибудь закончится. Мы выброшены на обочину, изолированы, большинство людей не могут понять, что с нами происходит, и вся эта ситуация определенно не та, которую мы сами выбрали.

Хуже того, мы начинаем испытывать это мучительное чувство, что у Самого Бога был план привести нас в это безводное и изолированное место, и никто не хочет присоединиться к нам (разве это не пустыня?). Как написано: «Дух повел Иисуса в пустыню» (Мф. 4:1).

Второй признак пустыни заключается в том, что **идет проверка в том, как мы видим себя**. Например, три примера, когда Иисус был искушаем в пустыне, всегда были связаны с его личностью («если ты действительно Сын Божий...»). Причина, по которой мы переживаем кризис личности, заключается в том, что до того, как мы вступили в наше пустынное время, вся наша личность была связана и сформирована средой и обязанностями, которые полностью определяли нас; после того, как они были удалены из этой среды, нам трудно понять, кто мы.

Третий и наиболее очевидный признак того, что мы вступили во времена пустыни, — это непонятное чувство, что **Бог молчит**. Кажется, что Он не слышит наших молитв, и, что еще хуже, мы не можем распознать Его знакомый голос.

В самых крайних случаях некоторые христиане начинают даже бороться с чувством одиночества, депрессии и «духовного цинизма», который описан в третьей главе «Плача Иеремии»:
”Я человек, испытавший горе от жезла гнева Господа. ***Он погнал меня и ввел во тьму, а не в свет. Несомненно, Он обратил Свою руку против меня, и обращает ее снова и снова, в течение всего дня.*** *Он состарил кожу мою и плоть мою, сокрушил кости мои. Он осадил меня и окружил ядом и тяготою. Погрузил меня во мрак, как давно умерших.* ***Окружил меня стеной, чтобы я не мог выйти, заковал меня в тяжелые цепи. Даже когда я***

© 2025
Yves Perriard
Healingallnations.org

***взываю и прошу о помощи, Он не обращает внимания на мою молитву**. Камнями Он преградил мне путь, искривил стези мои. Он подобен медведю в засаде или затаившемуся льву. Сбил меня с пути и растерзал меня, оставив без помощи. Натянул Он Свой лук и сделал меня мишенью для стрел Своих. **Он пронзил мое сердце** стрелами из Своего колчана. Стал я посмешищем для всего моего народа, весь день в песнях насмехаются надо мной. Он напоил меня **горькими** травами и насытил горечью. Камнями сокрушил зубы мои, втоптал меня в пыль. **Лишена душа моя мира я позабыл о благоденствии**. И сказал я: «Исчезли величие мое и надежда моя на Господа». Помню лишь о страдании и скитании, во мне лишь горечь и желчь.“*

Конечно, основная причина, по которой мы не *можем слышать **Бога,** заключается в том, что* мы не можем *ясно **видеть** себя*. Поскольку мы больше не знаем, кто мы есть на самом деле, мы не можем слышать Бога так же, как раньше, так что нам кажется , что Он вообще замолчал.

Другими словами, поскольку наша личность меняется, меняется и то, как мы воспринимаем Бога. В этот непонятный период многие христиане вынуждены спрашивать себя: «Для чего Бог на самом деле создал меня? Кто я теперь, когда никто больше не узнает меня таким, каким я был раньше?» По сути, мы боремся со следующим вопросом: «Кто я сейчас, когда у меня нет ни прошлого, ни будущего, и как много Бог значит для меня во всем этом?»

3. Обретение подлинной близости и мира с Богом



Наступает момент, когда, в конце концов, чувства скорби и горечи в нас угасают. Мы можем либо продолжать испытывать депрессивные чувства второго периода прохождения через пустыню, либо взывать к Богу до тех пор, пока не обретем прочный мир и настоящую близость с Ним. Мы не можем уйти из пустыни, но мы можем выбрать как мы будем к ней относиться.

Это, в свою очередь, определяет, как долго мы будем в ней находиться. Например, большинство израильтян должны были пройти через пустыню за очень короткое время после выхода из Египта, но из-за того, что они выбрали идолопоклонство, ропот и неверие, их пустыня превратилась в долгий процесс в 40 лет, и большинство из них так и не вошли в Землю Обетованную. Пустыни предназначены не для того, чтобы убить нас духовно, а для того, чтобы подготовить нас к лучшему этапу жизни. Это время не может быть укорочено, но наше отношение может сделать иго длиннее.

Именно в это время нам нудно принять решение искать Бога с совершенно другим отношением. Это такая ситуация, когда у нас нет абсолютно никакого другого выбора. Либо Бога нигде нет, либо Бог сейчас здесь! Мы отчаянно нуждаемся в Боге, и пытаться что-то быстро привести в порядок с Его помощью, нашу ситуацию не изменит. Сколько бы времени это ни заняло, мы должны идти вперед через капитуляцию, молитву, поклонение, пост или любой другой «прорыв», который работает для нас, пока, наконец, не начнем воспринимать Его голос и не обретем истинный покой. Очень важно, чтобы, если мы собираемся искать

© 2025
Yves Perriard
Healingallnations.org

Бога, мы искали Его с правильными мотивами. Часто, даже неосознанно, мы ищем Его по 2 неверным причинам:
Первая неправильная мотивация – искать Его **, чтобы Он дал нам точный план действий, что нам нужно сделать для Него**. Причина в том, что не осознавая этого, мы хотим сделать что-то, чтобы заново определить нашу утраченную идентичность. В принципе, нет ничего плохого в том, чтобы повысить свою самооценку с помощью какой-либо деятельности, но есть опасность, что мы упустим весь смысл прохождения через пустыню. В такие моменты Бог хочет, чтобы мы замедлились, ппровели много времени в молитве и поняли, кто мы есть на самом деле, в то время как мы начинаем понимать, кем Он является на самом деле.

На данном этапе нашей жизни наше бытие имеет большее значение, чем все наши действия. Бог хочет изменить то, как мы видим себя через Него.Он делает это, раскрывая все гордые и эгоцентричные мотивы, которые были у нас в нашей «прошлой жизни», чтобы показать нам, что Он **не видит нас через наши труды, наше положение или даже через всех людей, которых мы любили.** В пустынях Бог не видит в нас «принца Египта», «любимого сына Иакова» или «пророка Израиля». **Он видит нас такими, какие мы есть на самом деле – грешниками, которым не нужно доказывать свою состоятельность ни Ему, ни другим.**
В то же время мы не просто грешники, а горячо любимые Его дети, которые бесценны в Его глазах. Чем больше мы понимаем этот парадокс нашей идентичности, тем глубже мы трансформируемся. **Именно потому, что в пустыне у нас нет возможности кичиться своими заслугами, мы можем понять свою истинную ценность перед Богом.** Это время, когда наша самооценка не может определяться нашими достижениями, и поэтому мы должны найти ее в нашей близости с Богом.

Вторая ложная мотивация, которую мы испытываем в поисках Бога, может заключаться в том, что мы ищем более мирских и земных ответов, чем Сам Бог. Бессознательно мы ищем Его, чтобы Он вернул нам работу, дом, супруга, служение или ситуацию, которую мы потеряли. Нет ничего плохого в том, чтобы искать таких благословений, но всегда есть опасность, что они станут важнее Самого Бога. Идолопоклонство опасно не только в плохом но и в хорошем. Мы получаем столько благословений от Бога, что забываем Его и становимся эгоцентричными и полными самообмана.

Пустынные времена предназначены для того, чтобы вернуть нас к поиску Бога только ради Него Самого, а не ради того, что Он может нам дать: Дающий важнее всех Его даров. Когда человек достигает того уровня, когда Божье присутствие значит больше, чем все другие благословения, удовольствия и вещи в этой жизни, тогда такой человек действительно блажен. Вот почему христиане, которые прошли через долгие годы заключения ради Бога, обычно выходят оттуда полные силы, мира и любви, которые необъяснимы нашим человеческим пониманием. Вот почему Бог допускает, чтобы даже Его лучшие сыны и дочери были брошены в темницы. Время от времени нужно нажимать кнопку перезагрузки через время изоляции и пустыни, чтобы мы видели жизнь через Дающего, а не через Его дары.

Самый очевидный признак того, что мы «успешно» проходим третью стадию, — это чувство покоя и капитуляции, которое мы обретаем. Если мы сможем искренне сказать Богу: «Как бы долго Ты ни хотел, чтобы я оставался в этой ситуации, я доверяю Тебе и славлю Тебя за это, потому что Твое присутствие значит больше, чем что-либо другое в моей жизни», тогда мир, безусловно, будет царить в наших сердцах.

© 2025
Yves Perriard
Healingallnations.org

Еще один признак – мы становимся **открытыми и смиренными.** Нам больше не нужно никому что-то доказывать, поэтому мы можем быть самими собой.

Еще одним ободряющим знаком является **чудесная милость Бога к нашим физическим потребностям,** когда мы учимся сверхъестественной зависимости от Бога. Например, Иисусу служили ангелы, а Илия – вороны. Напрямую с этим связана способность **к сверхъестественному**. Иосиф стал толкователем снов, Моисей видел горящий куст и чудесные знамения, а Илия воскрешал мертвых и преумножал муку и масло.

4. Видеть свет в конеце тоннеля и терпеливо выходить из него

В начале этого заключительного этапа Бог обычно заранее дает нам некоторые знаки о том, что наша ситуация подходит к концу, чтобы ободрить нас. Это может быть сверхъестественное откровение, сон или знак, которые показывают нам, что всё скоро изменится, так же это может быть через других людей или проявления, которые дают нам ясное подтверждение того, что уже есть в наших сердцах. Обычно, если мы полностью капитулировали перед Богом и не возлагаем ложных надежд на людей или обстоятельства (как мы привыкли делать на ранних этапах нашей пустыни), тогда мы можем распознать голос Бога для себя. Очень важно, чтобы на этом заключительном этапе мы продолжали с тем же отношением доверия к Богу и мира в душе, что и на третьем этапе, не ускоряя окончание. Часто, когда мы видим свет в конце туннеля, у нас может возникнуть искушение ускорить окончательный процесс, вместо того, чтобы терпеливо ждать Бога. Его время идеально, и иногда этот заключительный этап всего процесса может занять больше времени, чем мы надеялись.
Причина, по которой нам не нужно ускорять события, заключается в том, что пустынные времена обычно заканчиваются драматическим поворотом: через 14 лет раб Иосиф в одночасье становится премьер-министром; через 40 лет давно забытый Моисей внезапно возвращается, и в течение нескольких дней два народа потрясены; через 3-4 года Елисей радикально меняет все за один день на горе Кармель; а по прошествии 30 лет Иисус, о котором раньше ничего не знали, заканчивает свое время в пустыне и начинает свое служение с демонстрации чудодейственной силы. Бог может держать нас в ожидании долгое время, но когда Он начинает действовать, это происходит быстро и с силой!

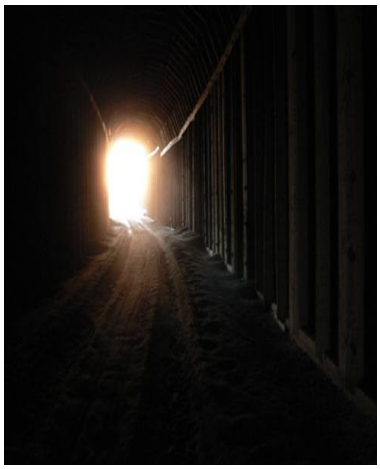

То, как мы описали каждую из приведенных выше стадий, может быть не таким «экстремальным» для некоторых из нас, но они всегда включают в себя следующие 4 характеристики:

Краткое изложение 4 этапов:

На первом этапе мы болезненно отдаляемся от нашей безопасной среды и роли. Это подводит нас ко второй фазе, в которой мы переживаем некую «темную ночь души», пытаясь найти Бога и свою истинную сущность через Него. Третья фаза начинается с отчаянного поиска Бога, пока, наконец, мы не отрекаемся от себя, обретаем покой и подлинную близость с Богом. На заключительном этапе мы получаем обнадеживающие признаки того, что весь процесс изоляции в конечном итоге завершится.

© 2025
Yves Perriard
Healingallnations.org

3. Что делать во время пустыни

Смотрите на вещи с правильной точки зрения: каждый урок – это подготовка к будущему



Мы должны быть убеждены в том, что времена пустыни являются тренировочным полигоном для нашей будущего. Это решающий переходный период, который дает нам все необходимое для большей эффективности на следующей стадии нашей жизни. Таким образом, их главная цель состоит в том, чтобы сделать нас смиренными, чтобы научить нас тому, чему мы не могли научиться раньше.

Таким образом, главное – хорошо усвоить уроки и не сопротивляться, иначе нас постигнет та же участь, что и израильтян в пустыне. Из-за того, что они отказывались запомнить уроки из прошлого, они смотрели на него с ностальгией (Египет) и не были готовы к вызовам, ожидающих их в будущем (нападению на гигантов Земли Обетованной). К сожалению, из-за своего неправильного отношения они застряли в своей пустыне и даже погибли в ней.

Таким образом, пустынные времена делают вас либо лучше, либо хуже в духовном плане. Независимо от того, связано ли это с глубокими проблемами характера или с тем, как вы «ходите» с Богом, четко определите уроки, которые вы должны усвоить, и начните уже сегодня. Однажды, когда вы окажетесь в своей следующей Земле Обетованной, вы оглянетесь назад и будете благодарны за то, что подчинились обучению Мастера-Учителя.

Увеличьте время молитвы до максимального предела



Обычно трудно уделять много времени молитве в течение первых двух фаз пустыни, потому что мы находимся в стадии выживания. В конце концов, это начинает меняться в третьей фазе, когда мы сдаемся и искренне хотим славить Бога. Так что потратьте МНОГО времени на молитву, так как это единственный способ пережить засушливый период. Каждый день раздвигайте границы того, как много вы можете молиться, и в конце концов вы поймете, что Бог готовит вас к чему-то великому.

Как писал Сэмюэл Логан Бренгл, «*великие битвы, битвы, которые решают нашу судьбу и судьбу поколений, которые еще не родились, происходят не на публичных трибунах, а в одинокие ночные часы и в моменты мучительной борьбы*."

© 2025
Yves Perriard
Healingallnations.org

Служите другим от всего сердца, как к Господу



Делать всё спустя рукава очень заманчиво в тех жизненных ситуациях, когда мы чувствуем, что «застряли». Особенно, если мы оказываемся там не по своей воли или из-за несправедливости. Мы не говорим, что не нудно делать все, чтобы совершенствоваться в профессиональном плане, но «работа мечты» в пустынях встречается редко. Илия, вероятно, задавался вопросом, почему он должен служить бедной и неблагополучной вдове, когда его призванием было служение всему народу. Моисей, бывший принц Египта, вероятно, чувствовал то же самое по отношению к своим овцам. Точно так же у Иосифа были все основания погрузиться в жалость к себе и работать кое-как. Вместо этого он выбрал служить своим угнетателям с СОВЕРШЕНСТВОМ, и в должное время Бог возвысил его.

Урок здесь заключается в том, что мы должны выкладываться по максимуму в любой ситуации, даже с нашими «угнетателями» и даже с нашей «рабской работой». Бог может не только послать нам помощников «Потифаров» или «Иофоров», но в процессе Он формирует наш характер и подготавливает из нас будущих лидеров.

Если у вас нет мечтаний, мечтайте для других: в конце концов все это вернется к вам

На ранней стадии пустыни мы одержимы поиском любого откровения, которое могло бы вывести нас из этой ситуации. Другими словами, последнее, о чем мы заботимся, это о том, чтобы вдохновлять других в ИХ мечтах. Однако, когда Иосиф давал толкования снов ДРУГИХ, это спасло не только ему жизнь, но и многим другим людям! Парадоксальный урок из этого заключается в том, что какими бы неясными (или даже мертвыми!) ни казались наши собственные мечты, мы всегда можем вдохновить других в их стремлении к чему-то большему, и в конце концов наши собственные мечты наконец-то сбудутся. Внимательно прислушивайтесь к другим, помогите им найти ключи, которые откроют двери их мечты, и однажды вы обнаружите, что Бог не забыл о вашей.

Научитесь полагаться на чудесную силу Святого Духа



Когда мы ничего не имеем и чувствуем себя ничтожеством, тогда чудесная сила Святого Духа может все изменить! По этой причине времена пустыни являются одной из самых лучших возможностей научиться двигаться в сверхъестественном.
Ожидайте, что Бог невероятным образом обеспечит ваши финансовые и физические потребности (как в случаях манны небесной для израильтян или ворона, кормящего Илию); ожидайте сверхъестественных встреч с миром невидимого (горящий куст Моисея или ангелы, служащие Иисусу) и также ожидайте, что Бог будет использовать вас, чтобы помочь другим (Илия воскрешает мертвых или умножает масло и муку, или Иосиф дает сверхъестественное толкование снов).

© 2025
Yves Perriard
Healingallnations.org

Каждый человек в Библии, прошедший через пустыню, не только испытал чудеса и знамения, но и вышел оттуда с *большей* чудодейственной силой («Иисус вернулся в Галилею в *силе* Духа», Моисея и 10 великих казней или Илия на горе Кармель).

Выберите 2–3 друзей, с которыми вы можете быть полностью открыты



Во времена пустыни возникает соблазн уединиться от людей. Поэтому, рекомендуется не устраивать большие общественные собрания и не быть «церковным активистом», а выбрать 2-3-х друзей, с которыми вы будете открытыми и сможете построить глубокую духовную близость. В Гефсимании Иисус взял с собой трех своих лучших друзей, когда ему было хуже всего, и он не боялся открыто говорить об этом. Если Сын Божий был уязвим в Своих внутренних битвах, то и мы должны быть уязвимы. Помимо здорового брака, глубокая и искренняя дружба может стать освежающим оазисом в пустыне. Молитесь и серьезно стремитесь к этому, и это поддержит вас, когда во всем остальном вы потерпите неудачу.

Прощайте... и не становитесь жертвой



Времена пустыни обычно порождаются несправедливостью некоторых и болезненно взращиваются безразличием большинства. Подобно Иосифу, мы должны научиться не позволять обиде расти в нас, но смотреть на людей, которые причинили нам зло, глазами подлинного прощения и сострадания. В то же время, поскольку пустыни, как правило, порождают в нас фаталистские мысли мы легко можем позволить людям «вытирать о нас ноги», что тоже неправильно. Мы не можем избежать того, что некоторые люди будут использовать нас в своих интересах, но мы, конечно, не должны поощрять это. Иосиф, например, простил своих братьев, но в то же время он был очень проницательным и мудрым по отношению к ним. Будем же голубками мира и мудрыми змеями одновременно, соблюдая равновесие между милостью и мудростью!

Заключительные слова ободрения:

Помните, что вы не одиноки! В разные периоды истории верующие подготавливались через время одиночества пустынь, и в нужное время Бог с силой использовал для Своих целей. Он сделает то же самое с вами, если вы останетесь смиренными и верными.

© 2025
Yves Perriard
Healingallnations.org

Сложные вопросы после прочтения всей книги:

Вопросы, выделенные красным цветом, самые сложные ☺

Испытали ли вы библейское обращение, изменившее вашу жизнь?

- Было ли ваше обращение в веру таким, когда вы ясно увидели все свои грехи и полностью отвернулись от них? Вам кто-нибудь помогал в этом процессе? Учите ли вы других, ожидая того же?

- Испытали ли вы реальное избавление от некоторых грехов и проблем вашего прошлого? Покинули ли вас демоны, которые были с ними связаны? Если не во время вашего обращения, то испытывали ли вы это когда-нибудь позднее? Можете ли вы помочь другим в этой области?

- До крещения ясно ли вы понимали, какую цену вам придется заплатить, чтобы радикально отказаться от всего и сделать Иисуса Господом всех сфер своей жизни? Помогаете ли вы другим людям иметь такое отношение до того, как крестите их?

- Ощущали ли вы когда-нибудь, как Святой Дух сходит на вас и наполняет вас силой? Ожидаете ли вы, что новообращенные тоже испытают это??

Живете ли вы как Иисус?

- Уделяете ли вы много времени каждый день, чтобы молиться и читать Библию?

- Знаете ли вы, как Бог говорит сегодня? Можете ли вы помочь другим с помощью этого знания?

- Видите ли вы себя очень позитивно, так как Бог видит вас?

- Есть ли у вас очень четкая и объективная картина всех ваших сильных и слабых сторон/грехов?

- Можете ли вы четко отличить хорошее страдание от плохого страдания и действовать соответственно?

- Сбылось ли большинство ваших давних мечтаний? Если нет, то почему?

© 2025
Yves Perriard
Healingallnations.org

- **Видите ли вы регулярно всевозможные невероятные чудеса, происходящие с вами и через вас?**

- **У вас всегда прекрасное здоровье? (за исключением некоторых несчастных случаев или генетических причин)**

- У вас всегда достаточно денег, но ваш образ жизни всегда жертвенен и скромен?

- **Есть ли у вас (или были) лучшие друзья, с которыми вы полностью открыты и готовы умереть за них?**

- **Являетесь ли вы частью группы, где есть взаимоотношения, которые меняют вашу жизнь?**

- **Вас обучали или сейчас обучают зрелые христиане?**

- **Вы постоянно проповедуете Евангелие с целью найти своих учеников?**

- **Есть ли у вас ученики, которых вы научаете в улучшении характера и обучаете навыкам?**

- **Подражают ли эти ученики Вам таким образом, что они тоже делают других учеников?**

- **Вы жаждете сверхъестественных даров? Вы постоянно в них растете?**

- Знаете ли вы, как улучшить свой брак? Помогают ли вам в этом ваши друзья и церковь?

- Легко ли вы подчиняетесь всем вышестоящим инстанциям? Умеете ли вы уважительно не соглашаться?

- **Вы постоянно говорите людям истину? Делаете ли вы это с любовью и мудростью?**

- **Вы легко и смиренно принимаете любые исправления, всегда обращаетесь за советом и ожидаете искренности?**

- **Вы всегда сразу же разговариваете о проблеме с христианами в вашей церкви, которые имеют что-то против вас?**

- Знаете ли вы, как рассказать о своих проблемах и как выслушать других, когда они рассказывают о своих?

- Прощаете ли вы с лёгкостью и навсегда ? А знаете ли вы, чем прощение не является?

© 2025
Yves Perriard
Healingallnations.org

Являетесь ли вы лидером в соответствии с Библией?

- **Быстро и смиренно ли вы изучаете 2 или даже 3 стороны любого нового богословского взгляда?**
- **Можете ли Вы внятно объяснить все основные теологии, которые сильно отличаются друг от друга?**
- **Усердно ли вы исследуете и рассматриваете каждую проблему этого мира в свете Писания?**
- **Можете ли вы легко распознать и определить любую форму законничества в любой церкви? Возможно, в вашей?**
- **Говорят ли люди, что ваши проповеди превосходны, очень понятны и в то же время они вдохновляют и бросают вызов?**
- **Характеризуются ли ваши собрания удивительным поклонением и сверхъестественными проявлениями?**
- **Можете ли вы показать, что является небиблейским в каждом отдельном определении 5-кратного служения сегодня?**
- **Знаете ли вы точно, почему и как была организована ранняя церковь?**
- **Знаете ли вы, к каким еврейским корням нужно вернуться?**
- **Знаете ли вы, что такое библейское время пустыни? Можете ли вы четко выделить его 4 основные фазы?**



© 2025
Yves Perriard
Healingallnations.org

Большинство картин в этой книге созданы самим автором (и поэтому защищены авторским правом), все остальные являются в общественным достоянием.

Никакая часть этой брошюры не может быть скопирована или воспроизведена в печатном или электронном виде без письменного согласия

Вы можете скачать эту книгу

бесплатно

на этом сайте:

healingallnations.org

© 2025
Yves Perriard
Healingallnations.org